



แผนพัฒนาท้องถิ่น
(พ.ศ. ๒๕๖๖ – ๒๕๗๐)

ของ
องค์การบริหารส่วนตำบลหนองแสง
อำเภอประจันตคาม จังหวัดปราจีนบุรี

โดยองค์การบริหารส่วนตำบลหนองแสง
เลขที่ ๑๒๑ หมู่ที่ ๕ ตำบลหนองแสง อำเภอประจันตคาม จังหวัดปราจีนบุรี ๒๕๑๓๐
โทรศัพท์/โทรสาร ๐๓๗-๒๑๘๔๓๙ , ๐๓๗-๒๑๘๔๔๐



ประกาศองค์การบริหารส่วนตำบลหนองแสง
เรื่อง ประกาศใช้แผนพัฒนาท้องถิ่น (พ.ศ. ๒๕๖๖ - ๒๕๗๐)

เนื่องด้วย องค์การบริหารส่วนตำบลหนองแสง ได้ดำเนินการทบทวนแผนพัฒนาท้องถิ่น (พ.ศ. ๒๕๖๖ - ๒๕๗๐) ตามระเบียบกระทรวงมหาดไทย ว่าด้วยการจัดทำแผนพัฒนาขององค์กรปกครองส่วนท้องถิ่น พ.ศ. ๒๕๔๘ ซึ่งที่แก้ไขเพิ่มเติมถึง (ฉบับที่ ๓) พ.ศ. ๒๕๖๑ และตามหนังสือกระทรวงมหาดไทย ด่วนที่สุด ที่ มท ๐๘๑๐.๓/ว ๒๙๓๑ ลงวันที่ ๑๕ พฤษภาคม ๒๕๖๒ เรื่อง ชักซ้อมแนวทางการทบทวนแผนพัฒนาท้องถิ่น (พ.ศ. ๒๕๖๑ - ๒๕๖๕) ขององค์กรปกครองส่วนท้องถิ่น โดยสภาองค์การบริหารส่วนตำบลหนองแสง ได้พิจารณาและมีมติเห็นชอบร่างแผนพัฒนาดังกล่าว ในการประชุมสภา สามัญ สมัยที่ ๒ ครั้งที่ ๑/๒๕๖๕ วันที่ ๑๕ กุมภาพันธ์ ๒๕๖๕ ณ ห้องประชุมสภาองค์การบริหารส่วนตำบลหนองแสง และนายกองค์การบริหารส่วนตำบลหนองแสง ได้อนุมัติร่างแผนพัฒนาฯ วันที่ ๒๘ กุมภาพันธ์ พ.ศ. ๒๕๖๕ เป็นที่เรียบร้อยแล้ว

ดังนั้น เพื่อให้เป็นไปตามระเบียบกระทรวงมหาดไทย ว่าด้วยการจัดทำแผนพัฒนาขององค์กรปกครองส่วนท้องถิ่น พ.ศ. ๒๕๔๘ หมวด ๕ ข้อ ๒๔ ข้อ ๒๕ และเพื่อให้การบริหารงานขององค์การบริหารส่วนตำบลหนองแสงเป็นไปอย่างมีประสิทธิภาพ และสามารถนำแผนพัฒนาไปใช้ได้อย่างถูกต้อง รวมทั้งให้หน่วยงานที่เกี่ยวข้องและประชาชนทั่วไปได้รับทราบ องค์การบริหารส่วนตำบลหนองแสง จึงประกาศใช้แผนพัฒนาท้องถิ่น (พ.ศ.๒๕๖๖ - ๒๕๗๐) โดยให้มีผลนับตั้งแต่ ณ วันประกาศเป็นต้นไป ทั้งนี้ สามารถขอดูหรือสอบถามเพิ่มเติมได้ที่ ศูนย์ข้อมูลข่าวสารขององค์การบริหารส่วนตำบลหนองแสง ณ ที่ทำการองค์การบริหารส่วนตำบลหนองแสง เลขที่ ๑๒๑ หมู่ที่ ๕ ตำบลหนองแสง อำเภอประจันตคาม จังหวัดปราจีนบุรี โทรศัพท์ ๐๓๗-๒๑๘๔๓๙

จึงประกาศให้ทราบโดยทั่วกัน

ประกาศ ณ วันที่ ๒๘ กุมภาพันธ์ พ.ศ. ๒๕๖๕

(ลงชื่อ)

(นางสาวพิกุล ชัยนาคิต)

นายกองค์การบริหารส่วนตำบลหนองแสง

คำนำ

เนื่องด้วยตามพระราชบัญญัติสภาตำบลและองค์การบริหารส่วนตำบล พ.ศ. ๒๕๓๗ แก้ไขเพิ่มเติมถึง ฉบับที่ ๖ พ.ศ. ๒๕๕๒ มาตรา ๔๖ พระราชบัญญัติกำหนดแผนและขั้นตอนการกระจายอำนาจให้แก่องค์กรปกครองส่วนท้องถิ่น พ.ศ. ๒๕๔๒ หมวด ๒ มาตรา ๑๖ (๑) ระเบียบกระทรวงมหาดไทย ว่าด้วยการจัดทำแผนพัฒนาขององค์กรปกครองส่วนท้องถิ่น พ.ศ. ๒๕๔๘ และที่แก้ไขเพิ่มเติมถึง (ฉบับที่ ๓) พ.ศ. ๒๕๖๑ ได้กำหนดให้องค์กรปกครองส่วนท้องถิ่นมีอำนาจและหน้าที่ในการจัดทำแผนพัฒนาท้องถิ่น เพื่อใช้เป็นกรอบในการจัดทำงบประมาณรายจ่ายประจำปี งบประมาณรายจ่ายเพิ่มเติม และงบประมาณจากเงินสะสมในช่วงของแผนนั้น

ดังนั้น เพื่อให้การดำเนินการให้เป็นไปตามกฎหมายดังกล่าว องค์การบริหารส่วนตำบลหนองแสง จึงต้องดำเนินการจัดทำแผนพัฒนาท้องถิ่น (พ.ศ. ๒๕๖๖ - ๒๕๗๐) ขึ้น เพื่อใช้เป็นแนวทางในการบริหารพัฒนาท้องถิ่นให้บรรลุตามวัตถุประสงค์และเป้าหมาย ก่อให้เกิดประโยชน์และสามารถตอบสนองความต้องการพัฒนาของประชาชนในเขตองค์การบริหารส่วนตำบลวังโพธิ์ได้ โดยได้ดำเนินการตามขั้นตอน ดังนี้

๑. คณะกรรมการพัฒนาท้องถิ่น จัดประชุมประชาคมท้องถิ่น ส่วนราชการ รัฐวิสาหกิจที่เกี่ยวข้อง เพื่อแจ้งแนวทางการพัฒนาท้องถิ่น รับทราบปัญหาความต้องการ ประเด็นการพัฒนา ประเด็นที่เกี่ยวข้อง และแนวทางปฏิบัติที่เหมาะสมกับสภาพพื้นที่เพื่อนำมากำหนดแนวทางการจัดทำแผนพัฒนาท้องถิ่น โดยให้นำข้อมูลพื้นฐานในการพัฒนาจากหน่วยงานต่างๆ และข้อมูลในแผนพัฒนาหมู่บ้าน หรือแผนชุมชนมาพิจารณา ประกอบการทบทวนแผนพัฒนาท้องถิ่น

๒. คณะกรรมการสนับสนุนการจัดทำร่างแผนพัฒนาท้องถิ่น รวบรวมแนวทางและข้อมูลนำมาวิเคราะห์เพื่อจัดทำร่างแผนพัฒนาท้องถิ่นแล้วเสนอคณะกรรมการพัฒนาท้องถิ่น

๓. คณะกรรมการพัฒนาท้องถิ่นพิจารณาร่างแผนพัฒนาท้องถิ่นเพื่อส่งเสนอแนะผู้บริหารท้องถิ่น

๔. กรณีองค์การบริหารส่วนตำบล ให้ผู้บริหารท้องถิ่นเสนอร่างแผนท้องถิ่นต่อสภาองค์การบริหารส่วนตำบล เพื่อให้ความเห็นชอบก่อนแล้วผู้บริหารท้องถิ่น จึงพิจารณาอนุมัติและประกาศใช้แผนพัฒนาท้องถิ่น (พ.ศ. ๒๕๖๖ - ๒๕๗๐)

บัดนี้ สภาองค์การบริหารส่วนตำบลหนองแสง ได้พิจารณาเห็นชอบร่างแผนพัฒนาท้องถิ่น (พ.ศ. ๒๕๖๖ - ๒๕๗๐) ขององค์การบริหารส่วนตำบลหนองแสง ในการประชุมสภา สามัญสมัยที่ ๒ ครั้งที่ ๑/๒๕๖๕ วันที่ ๑๕ กุมภาพันธ์ ๒๕๖๕ ณ ห้องประชุมสภาองค์การบริหารส่วนตำบลหนองแสง นายกององค์การบริหารส่วนตำบลหนองแสง จึงอนุมัติแผนพัฒนาท้องถิ่นดังกล่าว และดำเนินการประกาศใช้ต่อไป

งานนโยบายและแผน

สำนักปลัดองค์การบริหารส่วนตำบล

องค์การบริหารส่วนตำบลหนองแสง จังหวัดปราจีนบุรี

(ลงชื่อ)

ผู้อนุมัติ

(นางสาวพิกุล ชัยนาค)

ตำแหน่ง นายกองค์การบริหารส่วนตำบลหนองแสง

สารบัญ

เรื่อง	หน้า
ส่วนที่ ๑ สภาพทั่วไปและข้อมูลพื้นฐาน	๒ - ๑๑
ส่วนที่ ๒ ยุทธศาสตร์การพัฒนากองครักษ์ส่วนท้องถิ่น	๑๒ - ๖๒
ส่วนที่ ๓ การนำแผนพัฒนาท้องถิ่นไปสู่การปฏิบัติ	๖๓
๑. บัญชีสรุปโครงการพัฒนา (แบบ ผ. ๐๑)	๖๓ - ๖๕
๒. รายละเอียดโครงการพัฒนา (แบบ ผ. ๐๒)	๖๖ - ๑๓๕
๓. รายละเอียดโครงการที่เกินศักยภาพ (แบบ ผ. ๐๒/๑)	๑๓๖ - ๑๔๐
๔. บัญชีครุภัณฑ์ (แบบ ผ. ๐๓)	๑๔๑ - ๑๖๔
ส่วนที่ ๔ การติดตามและประเมินผล	๑๖๕ - ๑๘๕

เค้าโครงแผนพัฒนาท้องถิ่น ๕ ปี
(พ.ศ. ๒๕๖๖-๒๕๗๐)
ขององค์กรปกครองส่วนท้องถิ่น

ส่วนที่ ๑ สภาพทั่วไปและข้อมูลพื้นฐาน

๑. ด้านกายภาพ
๒. ด้านการเมือง/การปกครอง
๓. ประชากร
๔. สภาพทางสังคม
๕. ระบบบริการพื้นฐาน
๖. ระบบเศรษฐกิจ
๗. เศรษฐกิจพอเพียงท้องถิ่น (ด้านการเกษตรและแหล่งน้ำ)
๘. ศาสนา ประเพณี วัฒนธรรม
๙. ทรัพยากรธรรมชาติ
๑๐. อื่น ๆ (ถ้ามีระบุด้วย)

ส่วนที่ ๒ ยุทธศาสตร์องค์กรปกครองส่วนท้องถิ่น

๑. ความสัมพันธ์ระหว่างแผนพัฒนาระดับมหภาค
๒. ยุทธศาสตร์ขององค์กรปกครองส่วนท้องถิ่น
๓. การวิเคราะห์เพื่อพัฒนาท้องถิ่น

ส่วนที่ ๓ การนำแผนพัฒนาท้องถิ่นสี่ปีไปสู่การปฏิบัติ

๑. ยุทธศาสตร์การพัฒนาและแผนงาน
๒. บัญชีโครงการพัฒนาท้องถิ่น

ส่วนที่ ๔ การติดตามและประเมินผล

๑. การติดตามและประเมินผลยุทธศาสตร์
๒. การติดตามและประเมินผลโครงการ
๓. สรุปผลการพัฒนาท้องถิ่นในภาพรวม
๔. ข้อเสนอแนะในการจัดทำแผนพัฒนาท้องถิ่นในอนาคต

แผนพัฒนาท้องถิ่น ๕ ปี
(พ.ศ. ๒๕๖๖-๒๕๗๐)
ขององค์การบริหารส่วนตำบลหนองแสง อำเภอลำดวน จังหวัดสุรินทร์

ส่วนที่ ๑ สภาพทั่วไปและข้อมูลพื้นฐาน

๑. ด้านกายภาพ

๑.๑ ที่ตั้งของหมู่บ้านหรือชุมชนหรือตำบล

ตำบลหนองแสง อำเภอลำดวน จังหวัดสุรินทร์ ห่างจากอำเภอมายังทิศตะวันออก ระยะทางประมาณ ๑๐ กิโลเมตร มีจำนวนหมู่บ้านทั้งหมด ๖ หมู่บ้าน

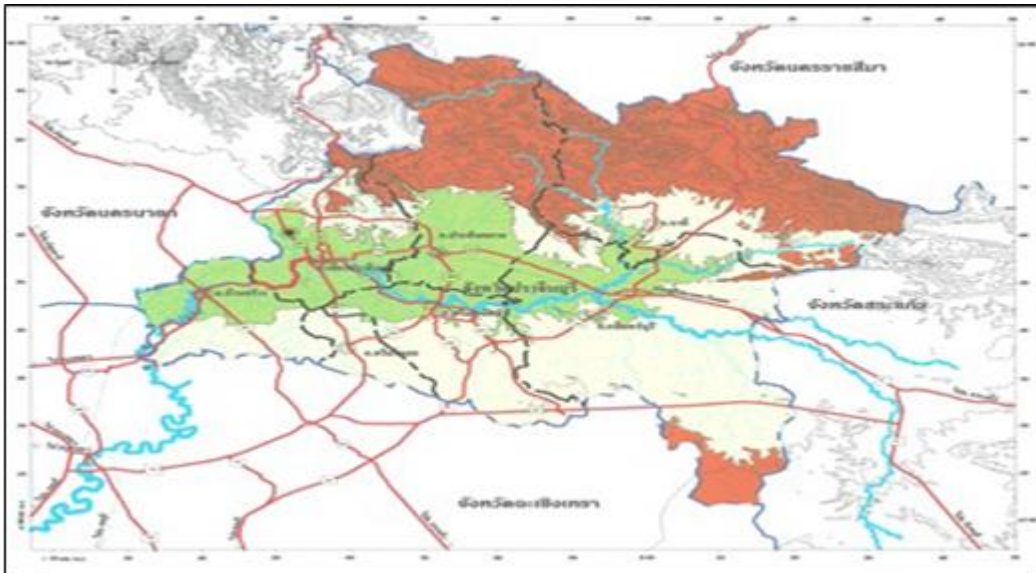

อาณาเขต

ทิศเหนือ	ติดต่อกับ	ตำบลคำโตนด
ทิศใต้	ติดต่อกับ	ตำบลบ้านหอย
ทิศตะวันออก	ติดต่อกับ	ตำบลดงบัง
ทิศตะวันตก	ติดต่อกับ	ตำบลประจันตคาม , ตำบลเกาะลอย

เนื้อที่ ประมาณ ๒๑.๔๖๒ ตารางกิโลเมตร หรือประมาณ ๑๓,๔๑๔ ไร่

๑.๒ ลักษณะภูมิประเทศ

จังหวัดสุรินทร์มีพื้นที่ทั่วไปทางตอนเหนือของจังหวัดมีเทือกเขาสลับซับซ้อน พื้นที่ทางด้านตะวันออกเป็นที่เนินสูง ส่วนพื้นที่ทางด้านทิศตะวันตกเป็นที่ราบลุ่มเหมาะแก่การเกษตรกรรม โดยเฉพาะการทำสวนผลไม้ บริเวณที่ราบซึ่งเหมาะแก่การเพาะปลูกได้แก่ที่ราบบริเวณลุ่มแม่น้ำปราจีนบุรี ซึ่งเกิดจากแนวหุบเขาและแนวพระบรมมาบรรจบกันไหลผ่านอำเภอบินทร์บุรี ศรีมหาโพธิ์ ประจันตคาม เมืองปราจีนบุรี และ อำเภอบ้านสร้าง ไป

รวมกับแม่น้ำนครนายก เป็นแม่น้ำบางปะกงไหลออกสู่อ่าวไทย สภาพพื้นที่ตำบลคำโตนด ส่วนใหญ่เป็นเขตที่ราบลุ่มสลับที่ราบเชิงเขา บางหมู่บ้านติดต่อกับอุทยานแห่งชาติเขาใหญ่ (Khao Yai National Park)

สภาพพื้นที่ส่วนใหญ่เป็นที่ราบลุ่มสลับกับป่าโปร่ง สภาพดินโดยทั่วไปเป็นดินร่วนปนทรายเหมาะแก่การเพาะปลูก (ทำนา) และมีบางแห่งเป็นดินลูกรัง

๑.๓ ลักษณะภูมิอากาศ

สภาพอากาศโดยทั่วไปมีลักษณะคล้ายคลึงกับภาคกลางและภาคตะวันออกเฉียงเหนือของประเทศไทย ฤดูร้อนค่อนข้างร้อนและแห้งแล้ง อุณหภูมิเฉลี่ย ๒๗ - ๓๒ องศาเซลเซียส น้ำในแม่น้ำลำคลอง ห้วย หนอง ในช่วงฤดูร้อนจะแห้งแล้งทำให้ขาดแคลนน้ำ ฤดูฝนจะมีฝนตกชุก ฤดูหนาวอากาศหนาวจัดเพราะอยู่ใกล้ภูเขา อยู่ภายใต้อิทธิพลของมรสุมที่พัดปกคลุมประเทศไทย ๒ ชนิด คือ มรสุม ตะวันออกเฉียงเหนือซึ่งลมนี้เป็นลมที่พัดพาความหนาวเย็นจากประเทศจีนมาสู่ประเทศไทยในช่วงฤดูหนาว อิทธิพลของลมนี้จะทำให้จังหวัดปราจีนบุรีประสบกับสภาวะอากาศหนาวเย็นและแห้งแล้ง ตั้งแต่ประมาณ กลางเดือนตุลาคมถึงกลางเดือนกุมภาพันธ์กับมรสุมตะวันตกเฉียงใต้ซึ่งพัดปกคลุมในช่วงฤดูฝนประมาณ กลางเดือนพฤษภาคมถึงกลางเดือนตุลาคม ซึ่งทำให้มีฝนและอากาศชุ่มชื้น

๑.๔ ลักษณะของดิน

เป็นดินร่วนปนทรายและดินลูกรังเนื้อดินบนส่วนใหญ่เป็นดินร่วนปนทราย ส่วนดินล่างเป็นดินร่วนเหนียวปนเศษหินหรือปนกรวด ก้อนกรวดขนาดใหญ่เป็นหินกลมมน ถ้าเป็นดินปนเศษหินมักพบชั้นหินพื้นดิน กว้าง ๕๐ ซม. ดินเป็นสีน้ำตาล สีน้ำตาลปนแดง สีแดงปนเหลือง พบบริเวณพื้นที่เป็นลูกคลื่นลอนลาดถึงเนินเขา มีความลาดชันประมาณ ๓ - ๒๕ เปอร์เซ็นต์ เป็นดินตื้นมาก มีความอุดมสมบูรณ์ตามธรรมชาติต่ำ ระดับน้ำใต้ดินอยู่ลึกกว่า ๒ เมตร ตลอดปี pH ๕.๐ - ๗.๐

๑.๕ ลักษณะของแหล่งน้ำ

เป็นลักษณะหนอง คลอง บึง บ่อน้ำตื้น ในช่วงฤดูร้อนจะแห้งแล้งทำให้ขาดแคลนน้ำ

๑.๖ ลักษณะของไม้และป่าไม้

มีไม้เนื้อแข็งยืนต้นได้แก่ยางนา ไม้เศรษฐกิจได้แก่ไม้ไผ่ ไม้ยูคาลิปตัส และไม้ดอกไม้ประดับ

๒. ด้านการเมือง/การปกครอง

๒.๑ เขตการปกครอง

องค์การบริหารส่วนตำบลหนองแสง ได้จัดตั้งขึ้นจากสภาตำบลหนองแสงเป็นองค์การบริหารส่วนตำบล เมื่อวันที่ ๑๖ ธันวาคม ๒๕๓๙ ตามประกาศกระทรวงมหาดไทย เรื่อง จัดตั้งองค์การบริหารส่วนตำบล ลงวันที่ ๑๖ ธันวาคม ๒๕๓๙ องค์การบริหารส่วนตำบลหนองแสงได้รับประกาศจัดตั้งจากสภาตำบลเป็นองค์การบริหารส่วนตำบลลำดับที่ ๑๓๙๘ มีพื้นที่ทั้งหมด ประมาณ ๒๑.๔๖๒ ตารางกิโลเมตร หรือประมาณ ๑๓,๔๑๔ ไร่ หมู่บ้าน ซึ่งตั้งอยู่ในเขตตำบลหนองแสง มีทั้งหมดจำนวน ๖ หมู่บ้าน ประกอบด้วย

แบ่งเขตการปกครองเป็นหมู่บ้านจำนวน ๖ หมู่บ้าน ดังนี้

หมู่ที่ ๑ บ้านสวน	ผู้ปกครอง	นางนิตยา หนันแป	ผู้ใหญ่บ้าน
หมู่ที่ ๒ บ้านหนองแคน	ผู้ปกครอง	นายสุทธิศักดิ์ นิกธรรม	ผู้ใหญ่บ้าน
หมู่ที่ ๓ บ้านบุตราช	ผู้ปกครอง	นางสมบัติ พันธมะลี	ผู้ใหญ่บ้าน

หมู่ที่ ๔ บ้านเนินค้อ	ผู้ปกครอง	นางสมบัติ พิมพ์วัฒน์	ผู้ใหญ่บ้าน
หมู่ที่ ๕ บ้านหนองแสง	ผู้ปกครอง	นายสมพงษ์ ชัยนาคิต	ผู้ใหญ่บ้าน
หมู่ที่ ๖ บ้านไผ่	ผู้ปกครอง	นายอัมรินทร์ เรียนศรี	กำนันตำบลหนอง

๒.๒ การเลือกตั้ง

ผู้บริหารท้องถิ่นจำนวน ๔ คน ดังนี้

- นางสาวพิกุล ชัยนาคิต นายองค์การบริหารส่วนตำบลหนองแสง
- ร้อยตรีบุญถึง พันธมะลี รองนายองค์การบริหารส่วนตำบลหนองแสง
- นางนาถิ์ อัมภาพิรมย์ รองนายองค์การบริหารส่วนตำบลหนองแสง
- นายสมชาย เหลืองห่อ เลขานุการนายองค์การบริหารส่วนตำบลหนองแสง

และมีการเลือกตั้งแบบแบ่งเขตตามหมู่บ้านๆ ละ ๑ คน รวม ๖ คน ซึ่งครบวาระการดำรงตำแหน่ง

ในวันที่ ๒๐ ตุลาคม ๒๕๖๐ ดังนี้

หมู่ที่ ๑ บ้านสวน	นายสามารถ ผลศิริ	ประธานสภาฯ
หมู่ที่ ๒ บ้านหนองแคน	นางมงคล อัมภาพิรมย์	สมาชิกสภาฯ
หมู่ที่ ๓ บ้านบุตรราช	นายสุชาติ เจริญชัยภูมิ	สมาชิกสภาฯ
หมู่ที่ ๓ บ้านเนินค้อ	นายสมนึก มานะบัง	สมาชิกสภาฯ
หมู่ที่ ๕ บ้านหนองแสง	นายบุญสิน แยมขม	รองประธานสภาฯ
หมู่ที่ ๖ บ้านไผ่	นายนพดล อัมภาพิรมย์	ประธานสภาฯ

๓. ประชากร

๓.๑ ข้อมูลเกี่ยวกับจำนวนประชากร

ประชากรตำบลหนองแสง รวมทั้งสิ้น ๓,๕๙๙ คน

จำนวนครัวเรือนทั้งสิ้น ๑,๐๕๑ ครัวเรือน

แยกเป็นชาย ๑,๗๑๙ คน

แยกเป็นหญิง ๑,๘๘๐ คน

๓.๒ ช่วงอายุและจำนวนประชากร

ประชากรตามกลุ่มอายุและเพศจากการสำรวจ

กลุ่มอายุ	จำนวนประชากร		
	ชาย	หญิง	รวม
๐ - ๔ ปี	๑๑๓	๑๐๐	๒๑๓
๕ - ๙ ปี	๘๑	๑๒๑	๒๐๒
๑๐ - ๑๔ ปี	๑๑๓	๑๒๒	๒๓๕
๑๕ - ๑๙ ปี	๑๓๐	๑๓๑	๒๖๑
๒๐ - ๒๔ ปี	๑๕๐	๑๑๗	๒๖๗
๒๕ - ๒๙ ปี	๑๒๕	๑๓๕	๒๖๐
๓๐ - ๓๔ ปี	๑๒๗	๑๒๘	๒๕๕
๓๕ - ๓๙ ปี	๑๓๑	๑๕๕	๒๘๖
๔๐ - ๔๔ ปี	๑๔๑	๑๔๘	๒๘๙
๔๕ - ๔๙ ปี	๑๔๓	๑๓๖	๒๗๙
๕๐ - ๕๔ ปี	๑๒๕	๑๔๕	๒๗๐
๕๕ - ๕๙ ปี	๙๖	๑๑๒	๒๐๘
๖๐ - ๖๔ ปี	๖๘	๙๕	๑๖๓
๖๕ - ๖๙ ปี	๖๖	๖๙	๑๓๕
๗๐ - ๗๔ ปี	๓๒	๔๐	๗๒
๗๕ - ๗๙ ปี	๒๐	๔๕	๖๕
๘๐ - ๘๔ ปี	๑๙	๒๔	๔๓
๘๕+ ปี	๑๐	๒๙	๓๙
มากกว่า ๘๖ ปี	-	-	-
รวม	๑,๖๙๐	๑,๘๕๒	๓,๕๔๒

ที่มา : จำนวนประชากรอำเภอประจันตคาม ตัดยอดรายงานวันที่ ๑๐ พฤษภาคม ๒๕๕๙

๔. สภาพทางสังคม

๔.๑ การศึกษา

- ประถมศึกษา	๒	แห่ง
- ศูนย์พัฒนาเด็กเล็ก	๒	แห่ง
- ที่อ่านหนังสือพิมพ์ประจำหมู่บ้าน	๖	แห่ง

๔.๒ สาธารณสุข

- โรงพยาบาลของรัฐ	-	แห่ง
- โรงพยาบาลส่งเสริมสุขภาพตำบล /หมู่บ้าน	๑	แห่ง
- สถานพยาบาลเอกชน	-	แห่ง
- อัตราการมีและการใช้ส้วมรดน้ำ ร้อยละ ๑๐๐		
- ศูนย์สาธารณสุขมูลฐานประจำหมู่บ้าน	๖	แห่ง

๔.๓ อาชญากรรม

- ไม่มี

๔.๔ ยาเสพติด

- ไม่มี

๔.๕ การสังคมสงเคราะห์

- มูลนิธิร่วมกตัญญู	๑	แห่ง
- ศูนย์พัฒนาครอบครัวในชุมชนตำบลหนองแสง	๑	แห่ง
- ชมรมผู้สูงอายุตำบลหนองแสง	๑	แห่ง
- กองทุนสวัสดิการชุมชนตำบลหนองแสง	๑	แห่ง
- ศูนย์บริการคนพิการตำบลหนองแสง	๑	แห่ง

๕. ระบบบริการพื้นฐาน

๕.๑ การคมนาคมขนส่ง ติดต่อกันระหว่างตำบลกับอำเภอ มีดังนี้

- ทางหลวงแผ่นดินมี ๒ สาย คือ ถนนสายสุวรรณศร, ถนนสายประจันตคาม - ศรีมหาโพธิ์
- ถนนลาดยางภายในตำบล ๓ สาย คือ ถนนสาย (ส.ม.อ.) หมู่ที่ ๑ เขตติดต่อตำบลเกาะลอย, ถนนสายสุวรรณศร – บ้านไผ่ เขตติดต่อตำบลบ้านหอย และถนนสายแยกถนนสุวรรณศรหมู่ ๑ – บ้านเนินภูดินเขตติดต่อตำบลดงบัง

- ถนนคอนกรีตเสริมเหล็ก ๖ หมู่บ้าน คือหมู่ที่ ๑, ๒, ๓, ๔, ๕, ๖ นอกนั้นเป็นถนนลูกรังที่ใช้ในการคมนาคมภายในหมู่บ้านในเขตตำบล

ทางรถไฟ การรถไฟแห่งประเทศไทยมีบริการขบวนรถโดยสาร (รถธรรมดา) จากกรุงเทพฯ – ปราจีนบุรี ทั้งหมด ๕ ขบวน เที่ยวแรก เริ่มเวลา ๐๕.๕๕ น. ๐๘.๐๐ น. ๑๓.๐๕ น. ๑๕.๒๕ น. และเที่ยวสุดท้าย เวลา ๑๗.๔๐ น. โดยมีสถานีรถไฟ ดังนี้ คือ

- อำเภอบ้านสร้าง ได้แก่ สถานีบ้านสร้าง หนองน้ำขาว
- อำเภอเมืองปราจีนบุรี ได้แก่ สถานีปราจีนบุรี โคกมะกอก
- อำเภอประจันตคาม ได้แก่ สถานีประจันตคาม หนองแสง ดงบัง

- อำเภอกบินทร์บุรี ได้แก่ สถานีกบินทร์บุรี

๕.๒ การไฟฟ้า

- จำนวนหมู่บ้านที่ไฟฟ้าเข้าถึงมี ๖ หมู่บ้าน จำนวนประชากรที่ใช้ไฟฟ้า จำนวน ๑,๐๕๑ ครัวเรือน หรือร้อยละ ๑๐๐ ของครัวเรือนทั้งหมด

- รับผิดชอบและดำเนินการโดยการไฟฟ้าส่วนภูมิภาค สาขาประจันตคาม ในปัจจุบันสามารถให้บริการได้ยังไม่ครอบคลุมตำบลหนองแสง ยังมีความต้องการติดตั้งขยายไฟฟ้าเนื่องจากชาวบ้านมาปลูกบ้านเพิ่มขึ้น

๕.๓ การประปา

มีระบบประปาหมู่บ้านครบทุกหมู่บ้าน โดยมีแหล่งน้ำที่ใช้ผลิตน้ำประปาดังนี้

แหล่งน้ำธรรมชาติ

- ลำน้ำ , ลำห้วย	๑	สาย
- บึง , หนองและอื่น	๓	แห่ง

แหล่งน้ำสร้างขึ้น

- สระน้ำ	๑๕	แห่ง
- ฝาย	๒	แห่ง
- บ่อน้ำตื้น	๒๓๑	แห่ง
- บ่อโยก	-	แห่ง
- ประปาหมู่บ้าน	๓๕	แห่ง

๕.๔ โทรศัพท์

ปัจจุบันประชาชนส่วนใหญ่ใช้โทรศัพท์ไร้สายเป็นหลัก ในเขตตำบลหนองแสง มีการสื่อสารที่สำคัญได้แก่ ทางโทรศัพท์บ้านและโทรศัพท์เคลื่อนที่ และมีเครือข่ายของโทรศัพท์เคลื่อนที่ที่ใช้ได้อย่างมีประสิทธิภาพ ได้แก่ AIS, DTAC, TRUE, CAT

๕.๕ ไปรษณีย์หรือการสื่อสารหรือการขนส่ง และวัสดุ ครุภัณฑ์

ที่ทำการไปรษณีย์จำนวน ๑ แห่ง ที่ใกล้ที่สุด ได้แก่ ไปรษณีย์ประจันตคาม ตั้งอยู่ อำเภoprจันตคาม จังหวัดปราจีนบุรี ห่างจากตำบลหนองแสง ไปทางทิศตะวันตกประมาณ ๑๐ กิโลเมตร เปิดให้บริการวันจันทร์ถึงวันศุกร์ ตั้งแต่เวลา ๐๘.๓๐ - ๑๖.๓๐ น. วันเสาร์ ตั้งแต่เวลา ๐๙.๐๐-๑๒.๐๐ น. หยุดวันอาทิตย์

๖. ระบบเศรษฐกิจ

๖.๑ การเกษตร อาชีพหลักได้แก่ อาชีพเกษตรกรกรรม มีพื้นที่เพาะปลูก จำนวน ๙,๓๙๙ ไร่

๑. การเกษตร ประมาณ ร้อยละ ๗๕.๕
๒. ค้าขาย ประมาณ ร้อยละ ๓.๘
๓. รับราชการ ประมาณร้อยละ ๑.๖
๔. รับจ้าง ประมาณ ร้อยละ ๒๗.๙
 - พืชเศรษฐกิจ ข้าวนาปี , ไม้เลื้อย , ไม้ลวก , พืชผักผลไม้
 - สัตว์เศรษฐกิจ คือ กระบือ , สุกร , ไก่ , เป็ด

๖.๒ การประมง

ประชากรในเขตตำบลหนองแสง ร้อยละ ๒

๖.๓ การปศุสัตว์

- มีฟาร์มเลี้ยงไก่ ๒ แห่ง
- มีฟาร์มหมู ๒ แห่ง

๖.๔ การบริการ

๖.๕ การท่องเที่ยว

ในเขตตำบลหนองแสงได้ส่งเสริมการท่องเที่ยวให้เกิดขึ้นในชุมชน เช่น การจัดงานประเพณีต่างๆ

๖.๖ อุตสาหกรรม

- อุตสาหกรรม และหัตถกรรมในครัวเรือน คือ สานสุมไม้แข่ง, ถักไม้กวาด

๖.๗ การพาณิชย์และกลุ่มอาชีพ

๖.๘ แรงงาน

๗. เศรษฐกิจพอเพียงท้องถิ่น (ด้านการเกษตรและแหล่งน้ำ)

๗.๑ ข้อมูลพื้นฐานของหมู่บ้านหรือชุมชน

อาชีพราษฎรส่วนใหญ่ประกอบอาชีพด้านเกษตรกรรม นอกจากการประกอบอาชีพการเกษตรแล้วยังประกอบอาชีพอุตสาหกรรมในครัวเรือนซึ่งเป็นอาชีพเสริม ทำรายได้เพิ่มให้กับเกษตรกร คือ การถักไม้กวาด การถักโคงหมวก และการทำผลิตภัณฑ์จากไม้ไผ่

ส่วนทางด้านแรงงาน มีประชากรส่วนหนึ่งซึ่งอยู่ในวัยทำงาน (๑๕ - ๕๐ ปี) ออกไปทำงานนอกตำบล ในอาชีพรับจ้าง มีจำนวนประมาณ ๘๐๐ คน อาชีพหลักได้แก่ อาชีพเกษตรกรรม มีพื้นที่เพาะปลูก จำนวน ๙,๓๙๙ ไร่

๑. การเกษตร ประมาณ ร้อยละ ๗๕.๕

๒. ค้าขาย ประมาณ ร้อยละ ๓.๘

๓. รับราชการ ประมาณร้อยละ ๑.๖

๔. รับจ้าง ประมาณ ร้อยละ ๒๗.๙

๗.๒ ข้อมูลด้านการเกษตร

อาชีพราษฎรส่วนใหญ่ประกอบอาชีพด้านเกษตรกรรม มีพื้นที่เพาะปลูก จำนวน ๙,๓๙๙ ไร่ พืชเศรษฐกิจที่สำคัญที่ทำรายได้ให้แก่เกษตรกรภายในตำบล ได้แก่

๑. ข้าวนาปี	มีพื้นที่เพาะปลูก	๘,๙๒๘	ไร่
๒. ฝ้าย	มีพื้นที่เพาะปลูก	๓๑๓	ไร่
๓. พืชผัก	มีพื้นที่เพาะปลูก	๓๘	ไร่
๔. มะม่วง	มีพื้นที่เพาะปลูก	๖๐	ไร่
๗.๓ ข้อมูลด้านแหล่งน้ำทางการเกษตร			
- ลำน้ำ , ลำห้วย		๑	สาย
- บึง , หนองและอื่น		๓	แห่ง

๗.๔ ข้อมูลด้านแหล่งน้ำกิน น้ำใช้ (หรือน้ำเพื่อการอุปโภค บริโภค)

- สระน้ำ	๑๕	แห่ง
- ฝาย	๒	แห่ง
- บ่อน้ำตื้น	๒๓๑	แห่ง
- บ่อโยก	-	แห่ง
- ประปาหมู่บ้าน	๓๕	แห่ง

๘. ศาสนา ประเพณี วัฒนธรรม

๘.๑ การนับถือศาสนา

ประชาชนส่วนใหญ่นับถือพุทธศาสนา มีวัด / สำนักสงฆ์จำนวน ๔ แห่ง

๘.๒ ประเพณีและงานประจำปี

มีวัฒนธรรมและประเพณีตามหลักพระพุทธศาสนา เช่น ประเพณีสงกรานต์ ลอยกระทง เป็นต้น

๘.๓ วัฒนธรรม ประชาชนในเขตตำบลหนอง มีขนบธรรมเนียมประเพณีและวัฒนธรรมท้องถิ่นที่ดีงาม ปฏิบัติสืบต่อกันมาเป็นประจำทุกปี ดังนี้

๑. งานประเพณีทำบุญวันขึ้นปีใหม่	เดือน มกราคม
๒. งานประเพณีวันสงกรานต์	เดือน เมษายน
๓. งานประเพณีแห่เทียนเข้าพรรษา	เดือน กรกฎาคม
๔. งานประเพณีลอยกระทง	เดือน พฤศจิกายน

๘.๔ ภูมิปัญญาท้องถิ่น ภาษาถิ่น

ภูมิปัญญาท้องถิ่น ประชาชนในตำบลหนองแสง อนุรักษ์ภูมิปัญญาท้องถิ่น ได้แก่ วิธีทำเครื่องจักรสานที่ทำด้วยไม้ไผ่ สุ่มไก่ เครื่องจักรสานอื่นๆ สำหรับในครัวเรือน และวิธีการจับปลาธรรมชาติ ภาษาที่ใช้ประชาชนส่วนใหญ่ใช้ภาษากลางและภาษาอีสานเป็นหลักในการสื่อสาร

๘.๕ สินค้าพื้นเมืองและของที่ระลึก

มีผลิตภัณฑ์ที่ทำจากไม้ไผ่เป็นสินค้าพื้นเมือง ได้แก่ สุ่มไก่ บันไดไม้ไผ่ เครื่องจักรสานอื่นๆ

๙. ทรัพยากรธรรมชาติ

๙.๑ น้ำ

แหล่งน้ำธรรมชาติ

- ลำน้ำ , ลำห้วย	๑	สาย
- บึง , หนองและอื่น	๓	แห่ง

แหล่งน้ำสร้างขึ้น

- สระน้ำ	๑๕	แห่ง
- ฝาย	๒	แห่ง
- บ่อน้ำตื้น	๒๓๑	แห่ง
- บ่อโยก	-	แห่ง

- ประปาหมู่บ้าน ๓๕ แห่ง

๙.๒ ป่าไม้

- ไม่มี

๙.๓ ภูเขา

- ไม่มี

๙.๔ คุณภาพของทรัพยากรธรรมชาติ

- ดี

๑๐. อื่น ๆ (ถ้ามีระบุด้วย)

โครงสร้างและอำนาจหน้าที่ในการบริหารงานขององค์การบริหารส่วนตำบลหนองแสง

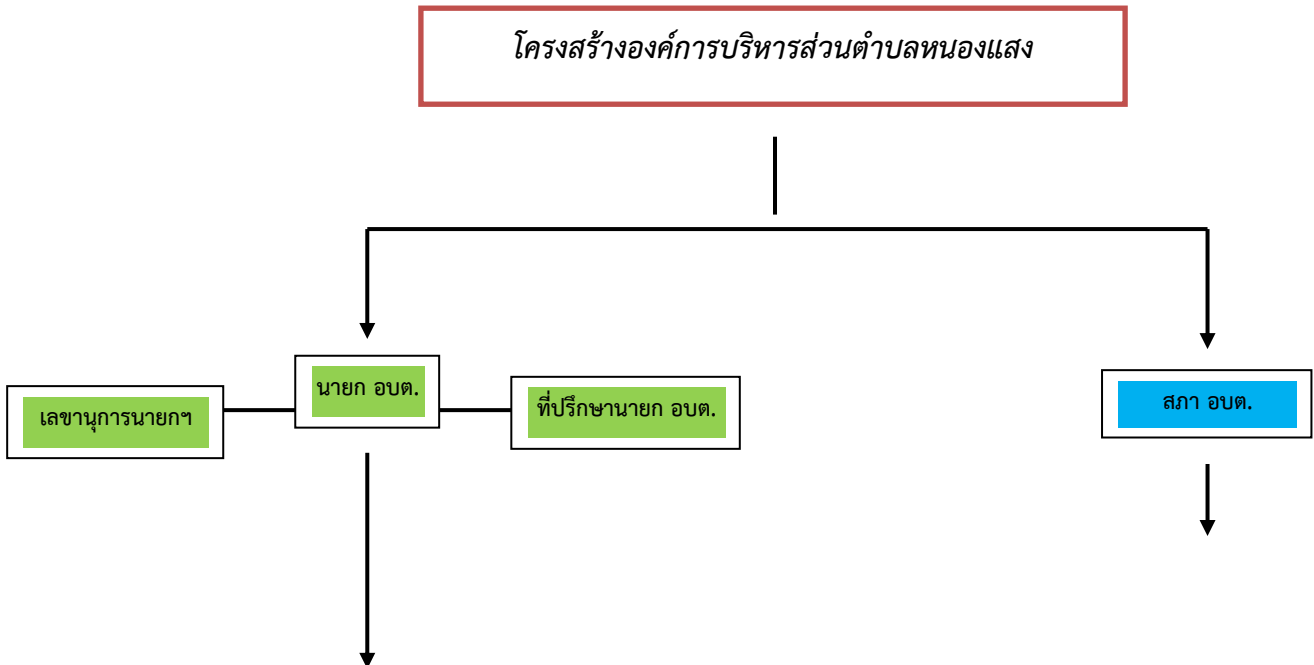

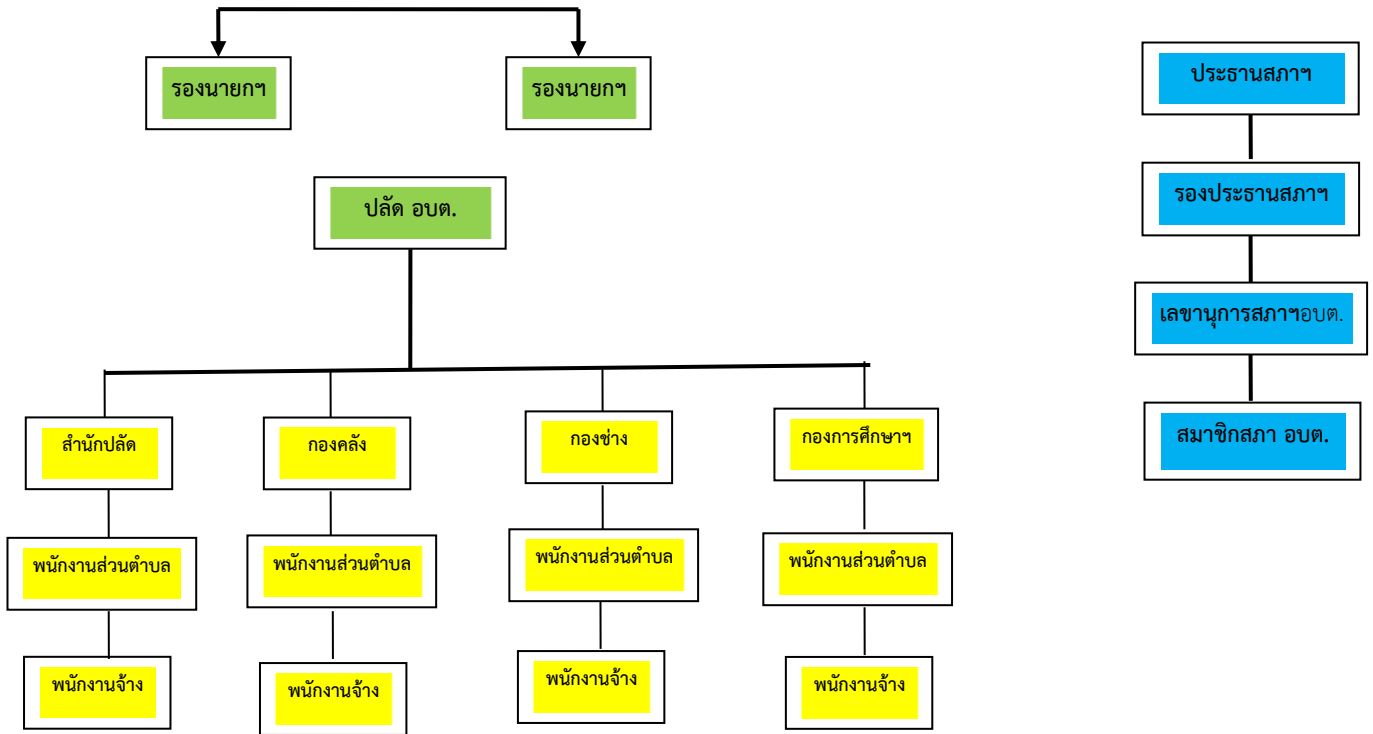

ส่วนที่ ๒ ยุทธศาสตร์องค์กรปกครองส่วนท้องถิ่น

๑. ความสัมพันธ์ระหว่างแผนพัฒนาระดับมหภาค

๑.๑ แผนยุทธศาสตร์ชาติ ๒๐ ปี (พ.ศ. ๒๕๖๑ - ๒๕๘๐)

โดยที่รัฐธรรมนูญแห่งราชอาณาจักรไทย มาตรา ๖๕ กำหนดให้รัฐพึงจัดให้มียุทธศาสตร์ชาติเป็นเป้าหมายการพัฒนาประเทศอย่างยั่งยืน ตามหลักธรรมาภิบาลเพื่อใช้เป็นกรอบในการจัดทำแผนต่างๆให้สอดคล้องและบูรณาการกันเพื่อให้เกิดเป็นพลังผลักดันร่วมกันไปสู่เป้าหมายดังกล่าว โดยให้เป็นไปตามที่กำหนดในกฎหมายว่าด้วยการจัดทำยุทธศาสตร์ชาติ และต่อมาได้มีการตราพระราชบัญญัติการจัดทำยุทธศาสตร์ชาติ พ.ศ. ๒๕๖๐ มีผลบังคับใช้เมื่อวันที่ ๑ สิงหาคม ๒๕๖๐ โดยกำหนดให้มีการแต่งตั้งคณะกรรมการยุทธศาสตร์ชาติ เพื่อรับผิดชอบในการจัดทำร่างยุทธศาสตร์ชาติ กำหนดวิธีการการมีส่วนร่วมของประชาชนในการจัดทำร่างยุทธศาสตร์ชาติ ในการติดตาม การตรวจสอบ และการประเมินผล รวมทั้งกำหนดมาตรการส่งเสริมและสนับสนุนให้ประชาชนทุกภาคส่วนดำเนินการให้สอดคล้องกับยุทธศาสตร์ชาติ

เพื่อให้เป็นไปตามที่กำหนดในพระราชบัญญัติการจัดทำ ยุทธศาสตร์ชาติ พ.ศ. ๒๕๖๐ คณะกรรมการยุทธศาสตร์ชาติได้แต่งตั้งคณะกรรมการจัดทำยุทธศาสตร์ชาติด้านต่างๆ รวม ๖ คณะอันประกอบด้วย คณะกรรมการจัดทำยุทธศาสตร์ชาติด้านความมั่นคง คณะกรรมการจัดทำยุทธศาสตร์ชาติด้านการสร้างความสามารถในการแข่งขัน คณะกรรมการจัดทำยุทธศาสตร์ชาติด้านการพัฒนาและเสริมสร้างศักยภาพทรัพยากรมนุษย์ คณะกรรมการจัดทำยุทธศาสตร์ชาติด้านการสร้างโอกาสและความเสมอภาคทางสังคม คณะกรรมการจัดทำยุทธศาสตร์ชาติด้านการสร้างการเติบโตบนคุณภาพชีวิตที่เป็นมิตรต่อสิ่งแวดล้อม และคณะกรรมการจัดทำ

ยุทธศาสตร์ชาติด้านการปรับสมดุลและพัฒนากระบวนการบริหารจัดการภาครัฐ เพื่อรับผิดชอบในการดำเนินการจัดทำร่างยุทธศาสตร์ชาติให้เป็นไปตามหลักเกณฑ์ วิธีการ และเงื่อนไขที่กำหนด ตลอดจนได้จัดให้มีการรับฟังความคิดเห็นของประชาชนและหน่วยงานของรัฐที่เกี่ยวข้องอย่างกว้างขวางเพื่อประกอบการพิจารณาจัดทำร่างยุทธศาสตร์ชาติตามที่กฎหมายกำหนดแล้ว

ยุทธศาสตร์ชาติ ๒๐ ปี (พ.ศ. ๒๕๖๑-๒๕๘๐) เป็นยุทธศาสตร์ชาติฉบับแรกของประเทศไทยตามรัฐธรรมนูญแห่งราชอาณาจักรไทย ซึ่งจะต้องนำไปสู่การปฏิบัติเพื่อให้ประเทศไทยบรรลุวิสัยทัศน์ “ประเทศไทยมีความมั่นคง มั่งคั่ง ยั่งยืน เป็นประเทศพัฒนาแล้ว ด้วยการพัฒนาตามหลักปรัชญาของเศรษฐกิจพอเพียง” ภายในช่วงเวลาดังกล่าว เพื่อความสุขของคนไทยทุกคน

สถานการณ์ แนวโน้ม วิสัยทัศน์ และเป้าหมายในการพัฒนาประเทศ

๑. บทนำ

การพัฒนาประเทศไทยนับตั้งแต่แผนพัฒนาเศรษฐกิจและสังคมแห่งชาติ ฉบับที่ ๑ เป็นต้นมาได้ส่งผลให้ประเทศมีการพัฒนาในทุกมิติ ทั้งในด้านเศรษฐกิจที่ประเทศไทยได้รับการยกระดับเป็นประเทศในกลุ่มบนของกลุ่มประเทศระดับรายได้ปานกลาง ในด้านสังคมที่มีการพัฒนาคุณภาพชีวิตของประชาชนส่งผลให้ประเทศไทยหลุดพ้นจากการเป็นประเทศยากจน และในด้านสิ่งแวดล้อมที่ประเทศไทยมีข้อได้เปรียบในความหลากหลายเชิงนิเวศ อย่างไรก็ตาม ประเทศไทยยังมีความท้าทายต่อการพัฒนาที่สำคัญ อาทิ อัตราการขยายตัวทางเศรษฐกิจในปี ๒๕๖๐ ที่ร้อยละ ๓.๙ ถือว่าอยู่ในระดับต่ำกว่าศักยภาพ เมื่อเทียบกับร้อยละ ๖.๐ ต่อปีในช่วงเวลาเกือบ ๖ ทศวรรษที่ผ่านมา โดยมีสาเหตุหลักจากการชะลอตัวของการลงทุนภายในประเทศและสถานการณ์เศรษฐกิจโลกที่ยังไม่ฟื้นตัวได้เต็มที่ โครงสร้างเศรษฐกิจไทยที่ยังไม่สามารถขับเคลื่อนด้วยนวัตกรรมได้อย่างเต็มประสิทธิภาพภาคบริการและภาคเกษตรมีผลิตภาพการผลิตในระดับต่ำ ขาดการนำเทคโนโลยีเข้ามาเพิ่มประสิทธิภาพในการผลิต ประกอบกับแรงงานไทยยังมีปัญหาเรื่องคุณภาพและสมรรถนะที่ไม่สอดคล้องกับความต้องการในการขับเคลื่อนการพัฒนาของประเทศ

นอกจากนั้น ศักยภาพและคุณภาพของประชากรไทยทุกช่วงวัยยังคงเป็นปัจจัยท้าทายสำคัญต่อการพัฒนาประเทศ แม้ว่าการเข้าถึงระบบบริการสาธารณสุข การศึกษา บริการสาธารณสุข โครงสร้างพื้นฐานต่างๆ และการคุ้มครองทางสังคมอื่น ๆ ของคนไทยมีความครอบคลุมเพิ่มมากขึ้น แต่ยังคงมีปัญหาค่าคุณภาพการให้บริการที่มีมาตรฐานแตกต่างกันระหว่างพื้นที่ ซึ่งเป็นหนึ่งในสาเหตุหลักที่ทำให้ประเทศไทยยังคงมีปัญหาค่าเฉลี่ยในหลายมิติ ขณะที่ปัญหาด้านความยากจนยังคงเป็นประเด็นท้าทายในการยกระดับการพัฒนาประเทศให้ประชาชนมีรายได้สูงขึ้นและแก้ปัญหาความเหลื่อมล้ำอย่างยั่งยืน ขณะเดียวกันการวางกลยุทธ์ระยะยาวในการฟื้นฟู การใช้ และการรักษาทรัพยากรอย่างบูรณาการเพื่อการพัฒนาประเทศที่ผ่านมายังขาดความชัดเจน ส่งผลให้ทรัพยากรธรรมชาติและสิ่งแวดล้อมของประเทศยังมีปัญหาการใช้อย่างสิ้นเปลืองและเสื่อมโทรมอย่างรวดเร็ว

ทั้งนี้ ปัญหาดังกล่าวข้างต้นมีสาเหตุส่วนหนึ่งมาจากประสิทธิภาพการบริหารจัดการภาครัฐ การพัฒนาประเทศขาดความต่อเนื่องและความยืดหยุ่นในการตอบสนองต่อความต้องการและปัญหาของประชาชน ขณะที่ความมั่นคงภายในประเทศยังมีหลายประเด็นที่ต้องเสริมสร้างให้เกิดความเข้มแข็ง ลดความขัดแย้งทางความคิดและอุดมการณ์ที่มีรากฐานมาจากความเหลื่อมล้ำ ความไม่เสมอภาค การขาดความเชื่อมั่นใน

กระบวนการยุติธรรม และปัญหาการขาดเสถียรภาพทางการเมืองตลอดจนส่งเสริมคนในชาติให้ยึดมั่นสถาบันหลัก เป็นศูนย์รวมจิตใจให้เกิดความรักและความสามัคคี

ในขณะเดียวกัน การเปลี่ยนแปลงโครงสร้างประชากรที่มีสัดส่วนประชากรวัยแรงงานและวัยเด็กที่ลดลงและประชากรสูงอายุที่เพิ่มขึ้นอย่างต่อเนื่อง จะเป็นปัจจัยเสี่ยงสำคัญที่จะทำให้การพัฒนาประเทศในมิติต่าง ๆ มีความท้าทายมากขึ้น ทั้งในส่วนของเสถียรภาพทางการเงินการคลังของประเทศในการจัดสวัสดิการเพื่อดูแลผู้สูงอายุที่เพิ่มสูงขึ้น การลงทุนและการออม การเจริญเติบโตทางเศรษฐกิจของประเทศ ความมั่นคงทางสังคม การบริหารจัดการทรัพยากรธรรมชาติอย่างยั่งยืนซึ่งจะเป็นประเด็นท้าทายต่อการขับเคลื่อนประเทศไปสู่การเป็นประเทศพัฒนาแล้ว

๒. ปัจจัยและแนวโน้มที่คาดว่าจะส่งผลกระทบต่อการพัฒนาประเทศ

แม้ว่าประเทศไทยจะมีตำแหน่งที่ตั้งที่สามารถเป็นศูนย์กลางในการเชื่อมโยงในภูมิภาคและเป็นประตูสู่เอเชีย แต่การที่มีอาณาเขตติดกับประเทศเพื่อนบ้านหลายประเทศ ทำให้ปัญหาด้านเขตแดนกับประเทศเพื่อนบ้านยังคงเป็นความท้าทายด้านความมั่นคงในอนาคต นอกจากนี้ ประเทศไทยยังคงต้องให้ความสำคัญกับปัญหาด้านความมั่นคงอื่น ๆ ที่มีความซับซ้อน ละเอียดอ่อน และมีความเชื่อมโยงกันหลายมิติ ที่อาจเป็นประเด็นท้าทายต่อการสร้างบรรยากาศความไว้วางใจระหว่างรัฐกับประชาชนและระหว่างประชาชนกับประชาชน ซึ่งรวมถึงการสร้างสามัคคีของคนในชาติที่จะนำไปสู่การแก้ปัญหาความขัดแย้งระหว่างกลุ่มประชากรไทยที่มีแนวคิดและความเชื่อที่แตกต่างกันอย่างยั่งยืนนอกจากนี้ การขยายอิทธิพลและการเพิ่มบทบาทของประเทศมหาอำนาจ ที่อาจก่อให้เกิดการเปลี่ยนแปลงไปสู่ระบบหลายขั้วอำนาจ หรือเกิดการย้ายขั้วอำนาจทางเศรษฐกิจ ซึ่งอาจส่งผลกระทบต่อเสถียรภาพทางเศรษฐกิจของประเทศในอนาคต ขณะที่องค์กรที่ไม่ใช่รัฐ อาทิ องค์กรระหว่างประเทศ และบริษัทข้ามชาติ จะมีบทบาทมากขึ้นในการกำหนดกฎ ระเบียบ ทิศทางความสัมพันธ์และมาตรฐานสากลต่างๆ ทั้งในด้านความมั่นคง และเศรษฐกิจ รวมทั้งการรวมกลุ่มเศรษฐกิจและการเปิดเสรีในภูมิภาคที่นำไปสู่ความเชื่อมโยงในทุกระบบ อาจก่อให้เกิดความเสี่ยงด้านอาชญากรรมข้ามชาติและเศรษฐกิจนอกระบบ รวมทั้งปัญหาอาชญากรรม การค้ามนุษย์ และการลักลอบเข้าเมือง

ในทางกลับกัน ความเปลี่ยนแปลงจากโลกาภิวัตน์และความก้าวหน้าทางวิทยาศาสตร์และเทคโนโลยีที่ได้รับการพัฒนาอย่างก้าวกระโดดจะก่อให้เกิดนวัตกรรมอย่างพลิกผัน อาทิ เทคโนโลยีปัญญาประดิษฐ์ อินเทอร์เน็ตในทุกสิ่ง การวิเคราะห์ข้อมูลขนาดใหญ่ หุ่นยนต์และโดรน เทคโนโลยีพันธุกรรมสมัยใหม่ และเทคโนโลยีทางการเงิน ซึ่งตัวอย่างแนวโน้มการพัฒนาเทคโนโลยีอย่างก้าวกระโดดเหล่านี้ คาดว่าจะเป็นปัจจัยสนับสนุนหลักที่ช่วยทำให้เศรษฐกิจโลกและเศรษฐกิจไทยมีแนวโน้มที่จะกลับมาขยายตัวได้เข้มแข็งขึ้น แนวโน้มสำคัญที่จำเป็นต้องมีการติดตามอย่างใกล้ชิด อาทิ การรวมกลุ่มทางการค้าและการลงทุนที่จะมีความหลากหลายเพิ่มมากขึ้น การแข่งขันที่คาดว่าจะรุนแรงขึ้นในการเพิ่มผลิตภาพและสร้างความหลากหลายของสินค้าและบริการที่ตอบโจทย์รูปแบบชีวิตใหม่ๆ

นอกจากนั้น ประเทศไทยคาดว่าจะเข้าสู่การเป็นสังคมสูงวัยระดับสุดยอดในปี ๒๕๗๔ จะก่อให้เกิดโอกาสใหม่ๆ ในการตอบสนองความต้องการของกลุ่มผู้บริโภคสูงอายุที่จะมีสัดส่วนเพิ่มขึ้นอย่างต่อเนื่อง รวมทั้งการคาดการณ์ว่าครอบครัวไทยจะมีขนาดเล็กลงและมีรูปแบบที่หลากหลายมากขึ้นประชากรในประเทศไทยจะมีช่วงอายุที่แตกต่างกันและจะมีกลุ่มคนช่วงอายุใหม่ๆ เพิ่มขึ้น ซึ่งจะส่งผลกระทบต่อทัศนคติและพฤติกรรมที่แตกต่างกัน

ดังนั้น การเตรียมความพร้อมของประชากรให้มีคุณภาพและการนำเทคโนโลยีที่เหมาะสมมาใช้ในการผลิตและบริการของประเทศจะเป็นความท้าทายสำคัญในระยะต่อไป

ในขณะเดียวกัน โครงสร้างประชากรที่เข้าสู่สังคมสูงวัย อาจทำให้เกิดความต้องการแรงงานต่างชาติเพิ่มมากขึ้นเพื่อทดแทนจำนวนแรงงานไทยที่ลดลง ซึ่งปัจจัยด้านการเปิดเสรีในภูมิภาคและความก้าวหน้าของการพัฒนาระบบคมนาคมขนส่งในภูมิภาคจะทำให้การเคลื่อนย้ายแรงงานและการย้ายถิ่นมีความสะดวกมากขึ้น และเป็นปัจจัยสำคัญที่จะทำให้เกิดการเคลื่อนย้ายประชากรเข้าออกประเทศเพิ่มมากขึ้น โดยเฉพาะในกลุ่มประชากรที่มีศักยภาพซึ่งมีแนวโน้มในการเคลื่อนย้ายไปเรียนหรือทำงานในทั่วทุกมุมโลกสูงขึ้น ทั้งนี้ การย้ายถิ่นส่วนใหญ่มีวัตถุประสงค์เพื่อแสวงหาโอกาสทางเศรษฐกิจที่ดีขึ้น จึงอาจจะเป็นไปได้ที่ประเทศไทยจะยังคงเป็นประเทศผู้รับของประชากรจากประเทศเพื่อนบ้านขณะที่ประชากรไทยโดยเฉพาะแรงงานทักษะอาจมีแรงจูงใจในการย้ายถิ่นไปยังประเทศที่มีระดับการพัฒนาที่ดีกว่า อาจทำให้การแย่งชิงแรงงานมีความรุนแรงมากขึ้น ซึ่งจะยังทำให้เกิดความเสี่ยงต่อการเจริญเติบโตทางเศรษฐกิจและการเปลี่ยนแปลงของบริษัทสังคมไทย

นอกจากนี้ ผลกระทบจากการเปลี่ยนแปลงสภาพภูมิอากาศคาดว่าจะมีความรุนแรงมากขึ้นทั้งในเชิงความผันผวน ความถี่ และขอบเขตที่กว้างขวางมากขึ้น ซึ่งจะสร้างความเสียหายต่อชีวิตและทรัพย์สิน ระบบโครงสร้างพื้นฐานที่จำเป็น ตลอดจนระบบผลิตทางการเกษตรที่สัมพันธ์ต่อเนื่องกับความมั่นคงด้านอาหารและน้ำ ขณะที่ระบบนิเวศต่างๆ มีแนวโน้มเสื่อมโทรมลง และมีความเป็นไปได้ค่อนข้างสูงในการสูญเสียความสามารถในการรองรับความต้องการของมนุษย์ได้อย่างมีประสิทธิภาพอย่างไรก็ดี ระดับความรุนแรงของผลกระทบอันเกิดจากการเปลี่ยนแปลงภูมิอากาศโลกและความเสื่อมโทรมของระบบนิเวศต่าง ๆ ดังกล่าวที่แต่ละประเทศจะต้องเผชิญจะมีความแตกต่างกัน ทำให้การเป็นสังคมสีเขียวการรักษาและบริหารจัดการทรัพยากรธรรมชาติและสิ่งแวดล้อมอย่างบูรณาการจะได้รับความสำคัญและความสนใจจากนานาประเทศรวมทั้งประเทศไทยเพิ่มมากขึ้น พลังงานทดแทนและพลังงานทางเลือกรวมถึงการสร้างสมดุลความมั่นคงด้านพลังงานและอาหารมีแนวโน้มที่จะมีความสำคัญเพิ่มมากขึ้นกฎระเบียบและข้อตกลงด้านสิ่งแวดล้อมจะมีความเข้มข้นและเข้มงวดขึ้น โดยกรอบการพัฒนาตามข้อตกลงระหว่างประเทศต่างๆ ที่สำคัญ เช่น เป้าหมายการพัฒนาที่ยั่งยืน และบันทึกความตกลงปารีสจะได้รับการนำไปปฏิบัติอย่างจริงจังมากยิ่งขึ้น

แนวโน้มเหล่านี้จะก่อให้เกิดความท้าทายต่อการพัฒนาประเทศในหลายมิติ ทั้งในส่วนของการทำงานและอาชีพ สาขาการผลิตและบริการใหม่ๆ ความมั่นคงของประเทศอันเกิดจากภัยคุกคามและความเสี่ยงด้านอื่นๆ ที่ซับซ้อนขึ้น อาชญากรรมไซเบอร์ รูปแบบการก่อสงครามที่ใช้เทคโนโลยี เป็นเครื่องมือ การเคลื่อนย้ายอย่างเสรีและรวดเร็วของผู้คน เงินทุน ข้อมูลข่าวสาร องค์กรความรู้ เทคโนโลยีและสินค้าและบริการ การปรับตัวต่อการเปลี่ยนแปลงสภาพภูมิอากาศที่รวดเร็วและคาดการณ์ได้ยากการเกิดขึ้นของโรคระบาด และโรคอุบัติใหม่ที่จะส่งผลให้การเฝ้าระวังด้านการสาธารณสุขในประเทศมีความสำคัญมากขึ้น อาจนำไปสู่ปัญหาความเหลื่อมล้ำที่ทวีความรุนแรงมากขึ้นได้ หากไม่มีมาตรการที่มีประสิทธิภาพในการป้องกันและรองรับผลกระทบต่างๆ ที่คาดว่าจะเกิดขึ้น ซึ่งรวมถึงการเตรียมความพร้อมเพื่อรองรับการเปลี่ยนแปลงทางเทคโนโลยีและนวัตกรรมแบบพลิกผันที่จะเกิดขึ้นอย่างรวดเร็วโดยเฉพาะอย่างยิ่งหากการเข้าถึงเทคโนโลยี โครงสร้างพื้นฐาน และองค์ความรู้สมัยใหม่มีระดับความแตกต่างกันระหว่างกลุ่มประชากรต่างๆ โดยการเปลี่ยนแปลงทางเทคโนโลยีและ

นวัตกรรมดังกล่าวจะส่งผลต่อทั้งการจ้างงานและอาชีพที่จะมีรูปแบบและลักษณะงานที่เปลี่ยนไป มีความต้องการแรงงานที่มีสมรรถนะสูงเพิ่มมากขึ้น หลายอาชีพอาจหายไปจากตลาดงานในปัจจุบันและบางอาชีพจะถูกทดแทนด้วยระบบอัตโนมัติโดยเฉพาะอาชีพที่ต้องการทักษะระดับต่ำ ก่อให้เกิดความเสี่ยงต่อความมั่นคงและคุณภาพชีวิตของประชาชนที่ปรับตัวไม่ทันหรือขาดความรู้และทักษะที่ทันกับยุคสมัยที่เปลี่ยนแปลงไปกระแสโลกาภิวัตน์ที่จะทำให้เกิดการพัฒนาขยายความเป็นเมือง วิถีชีวิตที่เปลี่ยนไปอย่างรวดเร็ว รวมทั้งการเปลี่ยนแปลงทางสภาพภูมิอากาศที่อาจจะมีความแปรปรวนมากยิ่งขึ้น ซึ่งปัจจัยทั้งหมดดังกล่าวจะส่งผลให้ปัญหาความยากจนและความเหลื่อมล้ำของประเทศมีความซับซ้อนมากยิ่งขึ้น

จากปัจจัยและแนวโน้มที่คาดว่าจะส่งผลต่อการขับเคลื่อนการพัฒนาประเทศในมิติต่างๆ ข้างต้น เห็นได้ว่าบริบทและสภาพแวดล้อมทั้งภายในและภายนอกประเทศมีแนวโน้มที่จะเปลี่ยนแปลงอย่างรวดเร็ว มีพลวัตสูง และมีความซับซ้อนหลากหลายมิติ ซึ่งจะส่งผลต่ออนาคตการพัฒนาประเทศอย่างมาก ดังนั้น การพัฒนาประเทศจึงจำเป็นต้องมียุทธศาสตร์การพัฒนาที่ครอบคลุมทุกมิติและทุกด้านการพัฒนาที่เกี่ยวข้องมีความร่วมมือในลักษณะประชารัฐจากภาคส่วนต่างๆ ในรูปแบบของหุ้นส่วนการพัฒนาที่เป็นการดำเนินงานอย่างบูรณาการ เนื่องจากทุกมิติการพัฒนามีความเกี่ยวข้องซึ่งกันและกัน โดยประเทศไทยจำเป็นต้องมีทรัพยากรมนุษย์ที่มีคุณภาพ มีความรู้ สมรรถนะ และทักษะที่สอดคล้องกับการเปลี่ยนแปลงต่างๆ สามารถรู้เท่าทันและปรับตัวให้สามารถดำเนินชีวิตได้อย่างมีความสุข มีอาชีพที่มั่นคง สร้างรายได้ ท่ามกลางความเปลี่ยนแปลงกฎเกณฑ์และกติกาใหม่ๆ และมาตรฐานที่สูงขึ้น โดยเฉพาะในโลกที่มีการเปลี่ยนแปลงอย่างรวดเร็วซึ่งจำเป็นต้องมีการพัฒนาระบบและปัจจัยส่งเสริมต่าง ๆ ที่เกี่ยวข้องไปพร้อมกัน ทั้งในส่วนของระบบการเรียนการสอน และการพัฒนาทักษะฝีมือที่สอดคล้องกันกับการพัฒนาของคนในแต่ละช่วงวัย ระบบบริการสาธารณะ โครงสร้างพื้นฐาน รวมทั้งการให้ความสำคัญกับการส่งเสริมเทคโนโลยีและนวัตกรรม เพื่อให้ประเทศไทยสามารถยกระดับเป็นเจ้าของเทคโนโลยีและนวัตกรรมก้าวทันโลก จากการต่อยอดการพัฒนาบนพื้นฐานนโยบายไทยแลนด์ ๔.๐ ส่งผลให้เกิดการสร้างห่วงโซ่มูลค่าทางเศรษฐกิจในทั้งภาคอุตสาหกรรม ภาคเกษตรและภาคบริการ กระจายผลประโยชน์จากการพัฒนา ลดปัญหาความเหลื่อมล้ำ และนำไปสู่การเสริมสร้างคุณภาพชีวิตของประชาชนทุกภาคส่วน

นอกจากนี้ ประเทศไทยต้องให้ความสำคัญกับการสร้างสมดุลความมั่นคงด้านพลังงานและอาหาร การรักษาไว้ซึ่งความหลากหลายเชิงนิเวศ การส่งเสริมการดำเนินชีวิตและธุรกิจ และการพัฒนาและขยายความเป็นเมืองที่เติบโตอย่างต่อเนื่องที่เป็นมิตรต่อสิ่งแวดล้อม พร้อมกับการมีข้อกำหนดของรูปแบบและกฎเกณฑ์ที่เกี่ยวข้องกับลักษณะการใช้พื้นที่ที่ชัดเจน ขณะที่การพัฒนาโครงสร้างพื้นฐานและระบบโลจิสติกส์ กฎหมาย ระบบภาษีต้องมีกลยุทธการพัฒนาที่สามารถอำนวยความสะดวกและส่งเสริมให้ประเทศมีศักยภาพการแข่งขันที่สูงขึ้น และสามารถจับจุดแข็งในเรื่องตำแหน่งที่ตั้งทางภูมิศาสตร์ของประเทศให้เกิดประโยชน์ต่อการพัฒนาประเทศมากขึ้น รวมทั้งให้ความสำคัญของการรวมกลุ่มความร่วมมือกับนานาประเทศในระดับภูมิภาคและระดับโลก เพื่อกระชับและสร้างสัมพันธ์ไมตรี เสริมสร้างความสัมพันธ์ทางการทูต ซึ่งจะก่อให้เกิดการสร้างพลังทางเศรษฐกิจและรักษาความมั่นคงของประเทศ โดยจำเป็นต้องสร้างความพร้อมในการที่จะยกระดับมาตรฐานและมีการปฏิบัติให้เป็นไปตามระเบียบกติกาสากลในด้านต่างๆ ขณะเดียวกันประเทศไทยจำเป็นต้องเร่งให้มีการปฏิรูประบบราชการและการเมืองเพื่อให้เกิดการบริหารราชการที่ดีและมีเสถียรภาพทางการเมือง มีการส่งเสริมคนในชาติให้ยึดมั่นสถาบันหลักเป็นศูนย์รวมจิตใจเพื่อให้เกิดความรัก

ความสามัคคี และลดความขัดแย้งภายในประเทศ โดยที่นโยบายการพัฒนาต่างๆ จำเป็นต้องคำนึงถึงความสอดคล้องกับโครงสร้างและลักษณะพฤติกรรมของประชากรที่อาจมีความแตกต่างจากปัจจุบันมากขึ้น

ดังนั้น ภายใต้งานไขโครงสร้างประชากร โครงสร้างเศรษฐกิจ สภาพสังคม สภาพภูมิอากาศสิ่งแวดล้อม และปัจจัยการพัฒนาต่างๆ ที่เกี่ยวข้อง ส่งผลให้ประเทศไทยจำเป็นต้องมีการวางแผนการพัฒนาที่รอบคอบและครอบคลุม อย่างไรก็ตาม หลายประเด็นพัฒนาเป็นเรื่องที่ต้องใช้ระยะเวลาในการดำเนินงาน เพื่อให้เกิดการปรับตัวซึ่งจะต้องหยั่งรากลึกถึงไปถึงการเปลี่ยนแปลงในเชิงโครงสร้างการขับเคลื่อนการพัฒนาให้ประเทศเจริญก้าวหน้าไปในอนาคตจึงจำเป็นต้องกำหนดวิสัยทัศน์ในระยะยาวที่ต้องบรรลุ พร้อมทั้งแนวยุทธศาสตร์หลักในด้านต่างๆ เพื่อเป็นกรอบในการขับเคลื่อนการพัฒนาอย่างบูรณาการบนพื้นฐานประชารัฐเพื่อยกระดับจุดแข็งและจุดเด่นของประเทศ และปรับปรุงแก้ไขจุดอ่อนและจุดด้อยต่าง ๆ อย่างเป็นระบบ โดยยุทธศาสตร์ชาติจะเป็นเป้าหมายใหญ่ในการขับเคลื่อนประเทศ และถ่ายทอดไปสู่แผนในระดับอื่น ๆ เพื่อนำไปสู่การปฏิบัติทั้งในระดับยุทธศาสตร์ ภารกิจและพื้นที่ ซึ่งรวมถึงพื้นที่พิเศษต่างๆ อาทิ เขตเศรษฐกิจพิเศษชายแดน เขตพัฒนาพิเศษภาคตะวันออกเพื่อให้การพัฒนาประเทศสามารถดำเนินการได้อย่างมั่นคง มั่งคั่ง และ ยั่งยืน

๓. วิสัยทัศน์ประเทศไทย

“ประเทศไทยมีความมั่นคง มั่งคั่ง ยั่งยืน เป็นประเทศพัฒนาแล้ว ด้วยการพัฒนาตามหลักปรัชญาของเศรษฐกิจพอเพียง” หรือเป็นคติพจน์ประจำชาติว่า **“มั่นคง มั่งคั่ง ยั่งยืน”** เพื่อสนองต่อต่อผลประโยชน์แห่งชาติ อันได้แก่ การมีเอกราช อธิปไตย การดำรงอยู่อย่างมั่นคง และยั่งยืนของสถาบันหลักของชาติ และประชาชนจากภัยคุกคามทุกรูปแบบ การอยู่ร่วมกันในชาติอย่างสันติสุขเป็นปึกแผ่น มีความมั่นคงทางสังคม ท่ามกลางพหุสังคมและการมีเกียรติและศักดิ์ศรีของความเป็นมนุษย์ความเจริญเติบโตของชาติ ความเป็นธรรมและความอยู่ดีมีสุขของประชาชน ความยั่งยืนของฐานทรัพยากรธรรมชาติสิ่งแวดล้อม ความมั่นคงทางพลังงานและอาหาร ความสามารถในการรักษาผลประโยชน์ของชาติภายใต้การเปลี่ยนแปลงของสภาวะแวดล้อมระหว่างประเทศ และการอยู่ร่วมกันอย่างสันติประสานสอดคล้องกันด้านความมั่นคงในประชาคมอาเซียนและประชาคมโลกอย่างมีเกียรติและศักดิ์ศรี

ความมั่นคง หมายถึง การมีความมั่นคงปลอดภัยจากภัยและการเปลี่ยนแปลงทั้งภายในประเทศและภายนอกประเทศในทุกระดับ ทั้งระดับประเทศ สังคม ชุมชน ครัวเรือน และปัจเจกบุคคล และมีความมั่นคงในทุกมิติ ทั้งมิติทางการทหาร เศรษฐกิจ สังคม สิ่งแวดล้อม และการเมือง เช่น ประเทศมีความมั่นคงในเอกราชและอธิปไตย มีการปกครองระบอบประชาธิปไตยที่มีพระมหากษัตริย์ทรงเป็นประมุข สถาบันชาติ ศาสนา พระมหากษัตริย์มีความเข้มแข็งเป็นศูนย์กลางและเป็นที่ยึดเหนี่ยวจิตใจของประชาชน มีระบบการเมืองที่มั่นคงเป็นกลไกที่นำไปสู่การบริหารประเทศที่ต่อเนื่องและโปร่งใสตามหลักธรรมาภิบาล สังคมมีความปรองดองและความสามัคคี สามารถผนึกกำลังเพื่อพัฒนาประเทศ ชุมชนมีความเข้มแข็ง ครอบครัวมีความอบอุ่น ประชาชนมีความมั่นคงในชีวิต มีงานและรายได้ที่มั่นคงพอเพียงกับการดำรงชีวิต มีการออมสำหรับวัยเกษียณ ความมั่นคงของอาหาร พลังงาน และน้ำ มีที่อยู่อาศัยและความปลอดภัยในชีวิตทรัพย์สิน

ความมั่งคั่ง หมายถึง ประเทศไทยมีการขยายตัวของเศรษฐกิจอย่างต่อเนื่องและมีความยั่งยืนจนเข้าสู่กลุ่มประเทศรายได้สูง ความเหลื่อมล้ำของการพัฒนาลดลง ประชากรมีความอยู่ดีมีสุขได้รับ

ผลประโยชน์จากการพัฒนาอย่างเท่าเทียมกันมากขึ้น และมีการพัฒนาอย่างทั่วถึงทุกภาคส่วนมีคุณภาพชีวิตตามมาตรฐานขององค์การสหประชาชาติ ไม่มีประชาชนที่อยู่ในภาวะความยากจนเศรษฐกิจในประเทศมีความเข้มแข็ง ขณะเดียวกันต้องมีความสามารถในการแข่งขันกับประเทศต่างๆทั้งในตลาดโลกและตลาดภายในประเทศเพื่อให้สามารถสร้างรายได้ทั้งจากภายในและภายนอกประเทศตลอดจนมีการสร้างฐานเศรษฐกิจและสังคมแห่งอนาคต เพื่อให้สอดคล้องกับบริบทการพัฒนาที่เปลี่ยนแปลงไป และประเทศไทยมีบทบาทที่สำคัญในเวทีโลก และมีความสัมพันธ์ทางเศรษฐกิจและการค้าอย่างแน่นแฟ้นกับประเทศในภูมิภาคเอเชีย เป็นจุดสำคัญของการเชื่อมโยงในภูมิภาค ทั้งการคมนาคมขนส่ง การผลิต การค้า การลงทุน และการทำธุรกิจ เพื่อให้เป็นพลังในการพัฒนา นอกจากนี้ยังมีความสมบูรณ์ในทุนที่จะสามารถสร้างการพัฒนาต่อเนื่องไปได้ ได้แก่ ทุนมนุษย์ ทุนทางปัญญาทุนทางการเงิน ทุนที่เป็นเครื่องมือเครื่องจักร ทุนทางสังคม และทุนทรัพยากรธรรมชาติและสิ่งแวดล้อม

ความยั่งยืน หมายถึง การพัฒนาที่สามารถสร้างความเจริญ รายได้ และคุณภาพชีวิตของประชาชนให้เพิ่มขึ้นอย่างต่อเนื่อง ซึ่งเป็นการเจริญเติบโตของเศรษฐกิจที่อยู่บนหลักการใช้ การรักษาและการฟื้นฟูฐานทรัพยากรธรรมชาติอย่างยั่งยืน ไม่ใช่ทรัพยากรธรรมชาติจนเกินพอดี ไม่สร้างมลภาวะต่อสิ่งแวดล้อมจนเกินความสามารถในการรองรับและเยียวยาของระบบนิเวศ การผลิตและการบริโภคเป็นมิตรกับสิ่งแวดล้อม และสอดคล้องกับเป้าหมายการพัฒนาที่ยั่งยืน ทรัพยากรธรรมชาติมีความอุดมสมบูรณ์มากขึ้นและสิ่งแวดล้อมมีคุณภาพดีขึ้น คนมีความรับผิดชอบต่อสังคม มีความเอื้ออาทร เสียสละเพื่อผลประโยชน์ส่วนรวม รัฐบาลมีนโยบายที่มุ่งประโยชน์ส่วนรวมอย่างยั่งยืนและให้ความสำคัญกับการมีส่วนร่วมของประชาชน และทุกภาคส่วนในสังคมยึดถือและปฏิบัติตามหลักปรัชญาของเศรษฐกิจพอเพียงเพื่อการพัฒนาอย่างสมดุล มีเสถียรภาพ และยั่งยืน

โดยมีเป้าหมายการพัฒนาประเทศ คือ **“ประเทศไทยมั่นคง ประชาชนมีความสุข เศรษฐกิจพัฒนาอย่างต่อเนื่อง สังคมเป็นธรรม ฐานทรัพยากรธรรมชาติยั่งยืน”** โดยยกระดับศักยภาพของประเทศในหลากหลายมิติ พัฒนาคนในทุกมิติและในทุกช่วงวัยให้เป็นคนดี เก่ง และมีคุณภาพ สร้างโอกาสและความเสมอภาคทางสังคม สร้างการเติบโตบนคุณภาพชีวิตที่เป็นมิตรกับสิ่งแวดล้อม และมีภาครัฐของประชาชนเพื่อประชาชนและประโยชน์ส่วนรวม โดยการประเมินผลการพัฒนาตามยุทธศาสตร์ชาติ ประกอบด้วย

- ๑) ความอยู่ดีมีสุขของคนไทยและสังคมไทย
- ๒) ชีตความสามารถในการแข่งขัน การพัฒนาเศรษฐกิจ และการกระจายรายได้
- ๓) การพัฒนาทรัพยากรมนุษย์ของประเทศ
- ๔) ความเท่าเทียมและความเสมอภาคของสังคม
- ๕) ความหลากหลายทางชีวภาพ สิ่งแวดล้อม และความยั่งยืนของทรัพยากรธรรมชาติ
- ๖) ประสิทธิภาพการบริหารจัดการและการเข้าถึงการให้บริการของภาครัฐ

๔. ประเด็นยุทธศาสตร์ชาติ

๔.๑ ยุทธศาสตร์ชาติด้านความมั่นคง

- มั่นคงของชาติ
- องค์การภาครัฐและที่มิใช่ภาครัฐ
- (๑) การรักษาความสงบภายในประเทศ
 - (๒) การป้องกันและแก้ไขปัญหามีผลกระทบต่อความมั่นคง
 - (๓) การพัฒนาศักยภาพของประเทศให้พร้อมเผชิญภัยคุกคามที่กระทบต่อความมั่นคงของชาติ
 - (๔) การบูรณาการความร่วมมือด้านความมั่นคงกับอาเซียนและนานาชาติ รวมถึงองค์การภาครัฐและที่มิใช่ภาครัฐ
 - (๕) การพัฒนากลไกการบริหารจัดการความมั่นคงแบบองค์รวม

๔.๒ ยุทธศาสตร์ชาติด้านการสร้างความสามารถในการแข่งขัน

- (๑) การเกษตรสร้างมูลค่า
- (๒) อุตสาหกรรมและบริการแห่งอนาคต
- (๓) สร้างความหลากหลายด้านการท่องเที่ยว
- (๔) โครงสร้างพื้นฐาน เชื่อมไทย เชื่อมโลก
- (๕) พัฒนาเศรษฐกิจบนพื้นฐานผู้ประกอบการยุคใหม่

๔.๓ ยุทธศาสตร์ชาติด้านการพัฒนาและเสริมสร้างศักยภาพทรัพยากรมนุษย์

- ทรัพยากรมนุษย์
- (๑) การปรับเปลี่ยนค่านิยมและวัฒนธรรม
 - (๒) การพัฒนาศักยภาพคนตลอดช่วงชีวิต
 - (๓) ปฏิรูปกระบวนการเรียนรู้ที่ตอบสนองต่อการเปลี่ยนแปลงในศตวรรษที่ ๒๑
 - (๔) การตระหนักถึงพหุปัญญาของมนุษย์ที่หลากหลาย
 - (๕) การเสริมสร้างให้คนไทยมีสุขภาวะที่ดี
 - (๖) การสร้างสภาพแวดล้อมที่เอื้อต่อการพัฒนาและเสริมสร้างศักยภาพ
 - (๗) การเสริมสร้างศักยภาพการกีฬาในการสร้างคุณค่าทางสังคมและพัฒนาประเทศ

๔.๔ ยุทธศาสตร์ชาติด้านการสร้างโอกาสและความเสมอภาคทางสังคม

- การจัดการตนเอง
- (๑) การลดความเหลื่อมล้ำ สร้างความเป็นธรรมในทุกมิติ
 - (๒) การกระจายศูนย์กลางความเจริญทางเศรษฐกิจ สังคม และเทคโนโลยี
 - (๓) การเสริมสร้างพลังทางสังคม
 - (๔) การเพิ่มขีดความสามารถของชุมชนท้องถิ่นในการพัฒนา การพึ่งตนเองและ

๔.๕ ยุทธศาสตร์ชาติด้านการสร้างการเติบโตบนคุณภาพชีวิตที่เป็นมิตรกับสิ่งแวดล้อม

- (๑) สร้างการเติบโตอย่างยั่งยืนบนสังคมเศรษฐกิจสีเขียว
- (๒) สร้างการเติบโตอย่างยั่งยืนบนสังคมเศรษฐกิจภาคทะเล
- (๓) สร้างการเติบโตอย่างยั่งยืนบนสังคมที่เป็นมิตรต่อสภาพภูมิอากาศ
- (๔) พัฒนาพื้นที่เมือง ชนบท เกษตรกรรมและอุตสาหกรรมเชิงนิเวศ มุ่งเน้นความ

เป็นเมืองที่เติบโตอย่างต่อเนื่อง

- (๕) พัฒนาความมั่นคงน้ำ พลังงาน และเกษตรที่เป็นมิตรต่อสิ่งแวดล้อม
- (๖) ยกระดับกระบวนการตัดสินใจเพื่อกำหนดอนาคตประเทศ

๔.๖ ยุทธศาสตร์ชาติด้านการปรับสมดุลและพัฒนาระบบการบริหารจัดการภาครัฐ

(๑) ภาครัฐที่ยึดประชาชนเป็นศูนย์กลาง ตอบสนองความต้องการ และให้บริการอย่างสะดวกรวดเร็ว โปร่งใส

(๒) ภาครัฐบริหารงานแบบบูรณาการโดยมียุทธศาสตร์ชาติเป็นเป้าหมายและเชื่อมโยงการพัฒนาในทุกระดับ ทุกประเด็น ทุกภารกิจ และทุกพื้นที่

(๓) ภาครัฐมีขนาดเล็ก gọn เหมาะสมกับภารกิจ ส่งเสริมให้ประชาชนและทุกภาคส่วนมีส่วนร่วมในการพัฒนาประเทศ

(๔) ภาครัฐมีความทันสมัย

(๕) บุคลากรภาครัฐเป็นคนดีและเก่ง ยึดหลักคุณธรรม จริยธรรม มีจิตสำนึก มีความสามารถสูง มุ่งมั่น และเป็นมืออาชีพ

(๖) ภาครัฐมีความโปร่งใส ปลอดการทุจริตและประพฤติมิชอบ

(๗) กฎหมายมีความสอดคล้องเหมาะสมกับบริบทต่าง ๆ และมีเท่าที่จำเป็น

(๘) กระบวนการยุติธรรมเคารพสิทธิมนุษยชนและปฏิบัติต่อประชาชนโดยเสมอภาค

๑.๒ แผนพัฒนาเศรษฐกิจและสังคมแห่งชาติ ฉบับที่ ๑๓ (พ.ศ. ๒๕๖๖ – ๒๕๗๐)

แผนพัฒนาเศรษฐกิจและสังคมแห่งชาติ ฉบับที่ ๑๓ (พ.ศ. ๒๕๖๖ – ๒๕๗๐) เป็นแผนพัฒนาฉบับแรก ที่เริ่มต้นกระบวนการร่างกรอบแผนภายใต้ยุทธศาสตร์ชาติและจะมีผลในการใช้เป็นกรอบเพื่อกำหนดแผนแม่บทภายใต้ยุทธศาสตร์ชาติ และแผนปฏิบัติการในช่วง ๕ ปีที่สองของยุทธศาสตร์ชาติ ๒๐ ปี โดยการกำหนดทิศทางการพัฒนาประเทศในระยะของแผนพัฒนาฯ ได้น้อมนำปรัชญาของเศรษฐกิจพอเพียงมาเป็นหลักนำทางในการขับเคลื่อนและวางแผนการพัฒนาประเทศ ไปสู่การบรรลุเป้าหมายในมิติต่าง ๆ ภายใต้ ยุทธศาสตร์ชาติ อย่างเป็นรูปธรรม ในช่วงเวลาที่ทั่วโลก รวมถึงประเทศไทยอยู่ในสภาวะที่ต้องเผชิญกับ ความท้าทายจากภายนอก และภายในประเทศที่มีความผันแปรสูงและมีแนวโน้มจะทวีความรุนแรงมากขึ้น ในอนาคต ทั้งที่เป็นผลสืบเนื่องมาจากสถานการณ์แพร่ระบาดของโรคติดเชื้อไวรัสโคโรนา ๒๐๑๙ และข้อจำกัด ของโครงสร้างภายในประเทศ ที่ยังคงรอการปรับปรุงแก้ไขในหลายมิติ การกำหนดทิศทางการพัฒนาประเทศ ในระยะต่อไป จึงจำเป็นต้องให้ความสำคัญกับปัจจัยทั้งภายนอกและภายใน ตลอดจนผลจากการเปลี่ยนแปลง ของปัจจัยที่จะมีอิทธิพลต่อโครงสร้างและองค์ประกอบของประเทศในทุกมิติ เพื่อนำมาประมวลผลประกอบ การกำหนดทิศทางการพัฒนา

ประเทศที่ควรมุ่งไปในอนาคต บนหลักปรัชญาของเศรษฐกิจพอเพียงที่สอดคล้อง กับเป้าหมายการพัฒนาที่ยั่งยืนของโลก (Sustainable Development Goals: SDGs) ซึ่งจะเป็นจุดเริ่มต้น ในการที่จะนำพาประเทศไทยไปสู่การเป็นประเทศที่เศรษฐกิจมีความเจริญเติบโตท่ามกลางสังคมที่สมานฉันท์ ทันสมัย ก้าวหน้า ควบคู่ไปกับสิ่งแวดล้อมที่ได้รับการดูแลรักษาและใช้ประโยชน์อย่างสมดุลในระยะยาว เพื่อให้ประเทศไทยสามารถเสริมสร้างความเข้มแข็งจากภายใน ให้สามารถเติบโตต่อไปได้อย่างมั่นคงท่ามกลาง ความผันแปรที่เกิดขึ้นรอบด้านจากภายนอก และสามารถบรรลุเป้าหมายระยะ ๒๐ ปี ภายใต้ยุทธศาสตร์ชาติ ตามกรอบระยะเวลาที่คาดหวังไว้ได้ การจัดทำแผนพัฒนาเศรษฐกิจและสังคมแห่งชาติในแต่ละช่วงระยะเวลา ๕ ปี ที่คำนึงถึงความสอดคล้อง กับยุทธศาสตร์ชาติ แผนนโยบายแห่งรัฐ รวมถึงสภาพการณ์ทางเศรษฐกิจและสังคมของประเทศและโลก นอกจากนี้จะต้องคำนึงถึงความสำคัญของการพัฒนาในด้านต่าง ๆ ที่ส่งผลต่อภาพรวมของประเทศ ทั้งที่ เกี่ยวข้องกับเศรษฐกิจ สังคม ทรัพยากรมนุษย์ สิ่งแวดล้อม การพัฒนาที่ยั่งยืน วิทยาศาสตร์ เทคโนโลยีและ นวัตกรรม ตลอดจนการพัฒนาเชิงพื้นที่ และความสามารถในการแข่งขันของประเทศแล้ว การประมวล กระบวนทัศน์หลักเพื่อสังเคราะห์ประเด็นการพัฒนาที่ประเทศไทยควรให้ความสำคัญและเป็นจุดมุ่งเน้นใน ระยะของแผนพัฒนาฯ ยังเป็นเงื่อนไขที่มีนัยสำคัญต่อการบรรลุเป้าหมายการพัฒนาประเทศในระยะยาว โดย แผนที่มีจุดเน้นชัดเจนจะช่วยสนับสนุนให้การพัฒนาประเทศได้รับการสนับสนุนจากทุกภาคส่วนบนเป้าหมาย ร่วมที่ชัดเจน ในขณะที่เดียวกันยังเอื้อประโยชน์ต่อการติดตามตรวจสอบและประเมินผลความสำเร็จของแผน เพื่อนำมาปรับปรุงกระบวนการและวิธีการดำเนินงานให้บรรลุผลลัพธ์ที่มุ่งหวังได้อย่างแม่นยำยิ่งขึ้น สำนักงานสภาพัฒนาการเศรษฐกิจและสังคมแห่งชาติ (สศช.) ได้จัดทำแผนพัฒนาฯ ฉบับที่ ๑๓ โดยรับฟังความคิดเห็นจากภาคีการพัฒนาทุกภาคส่วน ทั้งในระดับสาขาการผลิต กลุ่มอาชีพ และระดับภาค พื้นที่ในประเด็นที่เกี่ยวข้องกับทิศทางและประเด็นการพัฒนาที่ประเทศไทยควรให้ความสำคัญ และนำมาสู่การสังเคราะห์ประเด็นกลยุทธ์การพัฒนาที่ประเทศไทยควรมุ่งเน้นดำเนินการในช่วงของแผนพัฒนาฯ ฉบับที่ ๑๓ เพื่อนำพาประเทศไทยไปสู่ “ความมั่นคง มั่งคั่ง ยั่งยืน” ตามเป้าหมายที่กำหนดไว้ในระยะยาวได้อย่างเป็นรูปธรรม

๑. ภาพรวมการพัฒนาในช่วงแผนพัฒนาฯ ฉบับที่ ๑๓

๑.๑ หลักการ

๑.๒ จุดเปลี่ยนสำคัญในแผนพัฒนาเศรษฐกิจและสังคมฉบับที่ ๑๓

๑.๓ ประเด็นการพัฒนาหลักที่สำคัญในช่วงแผนพัฒนาฯ ฉบับที่ ๑๓

๒. การประเมินสภาพแวดล้อมการพัฒนาประเทศ

๒.๑ สถานการณ์และแนวโน้มภายนอก

๒.๒ สถานการณ์และแนวโน้มภายใน

๓. วัตถุประสงค์และเป้าหมายการพัฒนาในช่วงแผนพัฒนาฯ ฉบับที่ ๑๓

๓.๑. วัตถุประสงค์

๓.๒. เป้าหมายรวม

๔. ยุทธศาสตร์การพัฒนาประเทศ

ยุทธศาสตร์ในแผนพัฒนาฯ ฉบับที่ ๑๓ มีทั้งหมด ๑๐ ยุทธศาสตร์ โดยมี ๖ ยุทธศาสตร์ตามกรอบยุทธศาสตร์ชาติ ๒๐ ปี และอีก ๔ ยุทธศาสตร์ที่เป็นปัจจัยสนับสนุน ดังนี้

๔.๑ ยุทธศาสตร์การเสริมสร้างและพัฒนาศักยภาพทุนมนุษย์

๔.๒ ยุทธศาสตร์การสร้างความเป็นธรรมและลดความเหลื่อมล้ำในสังคม

๔.๓ ยุทธศาสตร์การสร้างการแข่งขันทางเศรษฐกิจและแข่งขันได้อย่างยั่งยืน

๔.๔ ยุทธศาสตร์การเติบโตที่เป็นมิตรกับสิ่งแวดล้อมเพื่อการพัฒนาที่ยั่งยืน

- ๔.๕ ยุทธศาสตร์การเสริมสร้างความมั่นคงแห่งชาติเพื่อการพัฒนาประเทศสู่ความมั่งคั่ง และยั่งยืน
๔.๖ ยุทธศาสตร์การบริหารจัดการในภาครัฐ การป้องกันการทุจริตประพฤติมิชอบ และ

ธรรมาภิบาลในสังคมไทย

- ๔.๗ ยุทธศาสตร์การพัฒนาโครงสร้างพื้นฐานและระบบโลจิสติกส์
๔.๘ ยุทธศาสตร์การพัฒนาวิทยาศาสตร์ เทคโนโลยี วิจัย และนวัตกรรม
๔.๙ ยุทธศาสตร์การพัฒนาภาค เมือง และพื้นที่เศรษฐกิจ
๔.๑๐ ยุทธศาสตร์ความร่วมมือระหว่างประเทศเพื่อการพัฒนา

๕. การขับเคลื่อนแผนพัฒนาฯ ฉบับที่ ๑๓ สู่การปฏิบัติ

- ๕.๑ หลักการ
๕.๒ แนวทางขับเคลื่อนแผนพัฒนาฯ ฉบับที่ ๑๓
๕.๓ การติดตามประเมินผลแผนพัฒนาฯ ฉบับที่ ๑๓

ไทยแลนด์ ๔.๐ (THAILAND ๔.๐)

การจัดทำแผนพัฒนาฯ ท้องถิ่นต้องมีความสัมพันธ์กับไทยแลนด์ ๔.๐ โดยให้ความสำคัญกับการพัฒนาด้านเทคโนโลยีกลุ่มอาหาร เกษตร และเทคโนโลยีชีวภาพ กลุ่มสาธารณสุข สุขภาพ และเทคโนโลยีทางการแพทย์ กลุ่มเครื่องมือ อุปกรณ์อัจฉริยะ หุ่นยนต์ และระบบเครื่องกลที่ใช้ระบบอิเล็กทรอนิกส์ควบคุม กลุ่มดิจิทัล เทคโนโลยีอินเทอร์เน็ตที่เชื่อมต่อและบังคับอุปกรณ์ต่างๆ ปัญญาประดิษฐ์และเทคโนโลยีสมองกลฝังตัว กลุ่มอุตสาหกรรมสร้างสรรค์ วัฒนธรรม และบริการที่มีมูลค่าสูง โดยรายละเอียดไทยแลนด์ ๔.๐ มีดังนี้



ประเทศไทย ๔.๐ ถือเป็นการพัฒนา (Engines of Growth) ด้วยการเปลี่ยนแปลง ความหลากหลายเชิงชีวภาพ และ ความหลากหลายเชิงวัฒนธรรม ให้เป็นความได้เปรียบในแข่งขัน โดยการเติมเต็มด้วยวิทยาการ ความคิดสร้างสรรค์ นวัตกรรม วิทยาศาสตร์ เทคโนโลยี การวิจัยและพัฒนา แล้วต่อยอดความได้เปรียบเชิงเปรียบเทียบเป็น ๕ กลุ่มเทคโนโลยีและอุตสาหกรรมเป้าหมาย ประกอบด้วย

๑. กลุ่มอาหาร เกษตร และเทคโนโลยีชีวภาพ (Food, Agriculture & Bio-Tech) อาทิ เทคโนโลยีการเกษตร (Agritech) เทคโนโลยีอาหาร (Foodtech) เป็นต้น
๒. กลุ่มสาธารณสุข สุขภาพ และเทคโนโลยีทางการแพทย์ (Health, Wellness & Bio-Med) อาทิ เทคโนโลยีสุขภาพ (Healthtech) เทคโนโลยีการแพทย์ (Medtech) สปา (Spa) เป็นต้น
๓. กลุ่มเครื่องมือ อุปกรณ์อัจฉริยะ หุ่นยนต์ และระบบเครื่องกลที่ใช้ระบบอิเล็กทรอนิกส์ควบคุม (Smart Devices, Robotics & Mechatronics) อาทิ เทคโนโลยีหุ่นยนต์ (Robotech) เป็นต้น

๔. กลุ่มดิจิทัล เทคโนโลยีอินเทอร์เน็ตที่เชื่อมต่อและบังคับอุปกรณ์ต่างๆ ปัญญาประดิษฐ์และ เทคโนโลยีสมองกลฝังตัว (Digital, IOT, Artificial intelligence & Embedded Technology) อาทิจ เทคโนโลยีการเงิน (Fintech) อุปกรณ์เชื่อมต่อออนไลน์โดยไม่ต้องใช้คน (IoT) เทคโนโลยีการศึกษา (Edtech) อี-มาร์เก็ตเพลส (E-Market place) อี-คอมเมิร์ซ (E-Commerce) เป็นต้น

๕. กลุ่มอุตสาหกรรมสร้างสรรค์ วัฒนธรรม และบริการที่มีมูลค่าสูง (Creative, Culture & High Value Services) อาทิจ เทคโนโลยีการออกแบบ (Designtech) ธุรกิจไลฟ์สไตล์ (Lifestyle Business) เทคโนโลยีการท่องเที่ยว (Traveltech) การเพิ่มประสิทธิภาพการบริการ (Service Enhancing) เป็นต้น

๑.๓ แผนพัฒนาภาค/แผนพัฒนากลุ่มจังหวัด/แผนพัฒนาจังหวัด



ยุทธศาสตร์การพัฒนากลุ่มจังหวัดภาคกลางตอนกลาง (สมุทรปราการ ฉะเชิงเทรา นครนายก **ปราจีนบุรี** และสระแก้ว) พ.ศ. ๒๕๖๒ - ๒๕๖๕ ฉบับทบทวนใหม่

วิสัยทัศน์กลุ่มจังหวัด

“เมืองแห่งคุณภาพชีวิต ศูนย์กลางท่องเที่ยวประวัติศาสตร์ วัฒนธรรมและนิเวศ แหล่งผลไม้ และครัวสุขภาพไทย ”

เป้าประสงค์กลุ่มจังหวัดรวม

- ๑) เศรษฐกิจเจริญเติบโตอย่างมีเสถียรภาพ
- ๒) ประชาชนมีคุณภาพชีวิตที่ดี สังคมมีความเข้มแข็งเป็นฐานรากที่เอื้อต่อการพัฒนาทรัพยากรมนุษย์
- ๓) ทรัพยากรธรรมชาติและสิ่งแวดล้อมสมดุล

ประเด็นยุทธศาสตร์

๑. ส่งเสริมและพัฒนาการท่องเที่ยวให้ได้มาตรฐานเพื่อสนับสนุนการท่องเที่ยวเชิงนิเวศ สุขภาพ และวัฒนธรรม
๒. เพิ่มขีดความสามารถด้านการค้า และการค้าชายแดน เชื่อมโยง EEC และประเทศเพื่อนบ้าน

๓. พัฒนาประสิทธิภาพการผลิต การแปรรูป การตลาด สินค้าเกษตร (ผลไม้ ปศุสัตว์และประมง สมุนไพรไทย) คุณภาพปลอดภัยอย่างครบวงจร
๔. อนุรักษ์ ฟื้นฟู พัฒนา และปกป้อง ทรัพยากรธรรมชาติและสิ่งแวดล้อม อย่างมีส่วนร่วม เพื่อประโยชน์ต่อการพัฒนาเศรษฐกิจและสังคมอย่างยั่งยืน
๕. พัฒนาระบบสุขภาพมนุษย์ สังคม การบริหารจัดการ ยกระดับคุณภาพชีวิต ให้มีความมั่นคงปลอดภัย
๖. เพิ่มขีดความสามารถด้านอุตสาหกรรมและการลงทุนโดยในแต่ละประเด็นการพัฒนากำหนดวัตถุประสงค์ เป้าหมาย ตัวชี้วัด และแนวทางการพัฒนา

ยุทธศาสตร์การพัฒนาจังหวัดปราจีนบุรี (ปี พ.ศ.๒๕๖๖-๒๕๗๐)

วิสัยทัศน์จังหวัดปราจีนบุรี

“ปราจีนบุรีเมืองน่าอยู่ การศึกษาก้าวไกล พัฒนาคูณภาพชีวิต อนุรักษ์สิ่งแวดล้อม”

เป้าประสงค์รวมจังหวัดปราจีนบุรี

จังหวัดเป็นอุตสาหกรรมก้าวหน้า แหล่งน้ำยั่งยืน เกษตรทันสมัย สมุนไพรต้นแบบ ท่องเที่ยวธรรมชาติ คุณภาพสังคม ไปสู่เป้าหมายโดยมีส่วนร่วมในการพัฒนาและยกระดับคุณภาพชีวิต สิ่งแวดล้อม เศรษฐกิจ การท่องเที่ยว การเกษตรและอุตสาหกรรม เพื่อให้ประชาชนมีความเข้มแข็งพึ่งพาตนเองได้อย่างยั่งยืน

ประเด็นยุทธศาสตร์

๑. ส่งเสริมและพัฒนากิจการท่องเที่ยวให้ได้มาตรฐานเพื่อสนับสนุนการท่องเที่ยวเชิงนิเวศ สุขภาพ และวัฒนธรรม
๒. เพิ่มขีดความสามารถด้านการค้า และการค้าชายแดน เชื่อมโยง EEC และประเทศเพื่อนบ้าน ได้อย่างสะดวกปลอดภัย
๓. พัฒนาประสิทธิภาพการผลิต การแปรรูป การตลาด สินค้าเกษตร (ผลไม้ปศุสัตว์และประมง สมุนไพรไทย) คุณภาพปลอดภัยอย่างครบวงจร
๔. อนุรักษ์ ฟื้นฟู พัฒนา และปกป้อง ทรัพยากรธรรมชาติและสิ่งแวดล้อมอย่างมีส่วนร่วม เพื่อประโยชน์ต่อการพัฒนาเศรษฐกิจและสังคมอย่างยั่งยืน
๕. พัฒนาระบบสุขภาพมนุษย์ สังคม การบริหารจัดการ ยกระดับคุณภาพชีวิตให้มีความมั่นคงปลอดภัย
๖. เพิ่มขีดความสามารถด้านอุตสาหกรรมและการลงทุน

เป้าประสงค์ของแต่ละประเด็นยุทธศาสตร์จังหวัดปราจีนบุรี

ประเด็นยุทธศาสตร์	เป้าประสงค์
๑. ส่งเสริมและพัฒนากิจการท่องเที่ยวให้ได้มาตรฐานเพื่อสนับสนุนการท่องเที่ยวเชิงนิเวศ สุขภาพ และวัฒนธรรม	๑) เพื่อพัฒนาศักยภาพแหล่งท่องเที่ยวเชิงนิเวศ เชิงประวัติศาสตร์และวัฒนธรรม เชิงคุณภาพ เชิงเกษตรและชุมชน ๒) เพื่อสร้างรายได้จากการท่องเที่ยวให้กับกลุ่มจังหวัด
๒. เพิ่มขีดความสามารถด้านการค้า และการค้าชายแดน เชื่อมโยง EEC และประเทศเพื่อนบ้าน ได้อย่าง	๑) เพื่อเชื่อมโยงโครงสร้างพื้นฐานในกลุ่มจังหวัดภาคตะวันออก ๒) ส่งเสริมการค้าชายแดน เชื่อมโยง

<p>สะดวกปลอดภัย</p>	<p>EEC และประเทศเอนบ้าน ได้อย่างสะดวกปลอดภัย</p> <p>๒) ส่งเสริมการค้าชายแดนให้มีมูลค่าเพิ่มขึ้น รองรับการค้าเติบโตสู่ประเทศเพื่อนบ้านและจังหวัดในกลุ่มภาคตะวันออกเฉียง ๒</p>
<p>๓. พัฒนาประสิทธิภาพการผลิต การแปรรูป การตลาด สินค้าเกษตร (ผลไม้ปศุสัตว์และประมง สมุนไพรไทย) คุณภาพปลอดภัยอย่างครบวงจร</p>	<p>๑) เพื่อพัฒนาระบบการผลิตผลไม้ปลอดภัยอย่างครบวงจร</p> <p>๒) เกษตรกรมีรายได้จากการจำหน่ายผลไม้เพิ่มขึ้น</p> <p>๓) เพื่อพัฒนาศักยภาพการผลิตสมุนไพรของกลุ่มจังหวัดทั้งต้นทาง กลางทาง ปลายทาง</p> <p>๔) เพื่อยกระดับมาตรฐานของสมุนไพร ขยายช่องทางการตลาดทั้งในและต่างประเทศ</p> <p>๕) เพื่อพัฒนางานนวัตกรรมและงานวิจัยเพื่อเพิ่มมูลค่าของสินค้าและผลิตภัณฑ์สมุนไพรให้สามารถนำไปใช้ประโยชน์ได้หลากหลาย และสร้างมูลค่าทางเศรษฐกิจ</p>
<p>๔. อนุรักษ์ ฟื้นฟู พัฒนา และปกป้องทรัพยากรธรรมชาติและสิ่งแวดล้อมอย่างมีส่วนร่วม เพื่อประโยชน์ต่อการพัฒนาเศรษฐกิจและสังคมอย่างยั่งยืน</p>	<p>๑) การอนุรักษ์ทรัพยากรธรรมชาติและสิ่งแวดล้อมของกลุ่มภาคตะวันออกเฉียงเหนือให้คงอยู่อย่างยั่งยืน ตอบสนองคุณภาพชีวิตของประชาชน</p> <p>๒) ส่งเสริมจิตสำนึกการอนุรักษ์ทรัพยากรธรรมชาติและสิ่งแวดล้อม</p>
<p>๕. พัฒนาทรัพยากรมนุษย์ สังคม การบริหารจัดการ ยกกระดับคุณภาพชีวิตให้มีความมั่นคงปลอดภัย</p>	<p>๑) เพื่อพัฒนาทรัพยากรมนุษย์ทุกช่วงวัยทั้งด้านสุขภาพะ สติปัญญา และคุณธรรมจริยธรรม นำไปสู่การมีคุณภาพชีวิตที่ดี</p> <p>๒) เพื่อพัฒนาศักยภาพของทรัพยากรมนุษย์ให้มีความรู้ ความสามารถในการดำรงชีพอย่างมีคุณค่าและพร้อมเข้าสู่ตลาดแรงงาน</p>
<p>๖. เพิ่มขีดความสามารถด้านอุตสาหกรรมและการลงทุน</p>	<p>๑) เพื่อพัฒนาอุตสาหกรรมที่ใช้เทคโนโลยีและการเติบโตอย่างเป็นมิตรกับสิ่งแวดล้อม</p> <p>๒) ประชากรวัยแรงงานมีศักยภาพในการประกอบอาชีพในภาคอุตสาหกรรม</p> <p>๓) ผู้ประกอบการวิสาหกิจขนาดกลางและขนาดย่อม และวิสาหกิจชุมชนมีศักยภาพในการผลิตสินค้า และบริการด้วยนวัตกรรมและเทคโนโลยีสมัยใหม่</p>

กลยุทธ์ของแต่ละประเด็น

ประเด็นยุทธศาสตร์ที่ ๑ ส่งเสริมและพัฒนากองท่องเที่ยวให้ได้มาตรฐานเพื่อสนับสนุนการท่องเที่ยวเชิงนิเวศสุขภาพและวัฒนธรรม

กลยุทธ์

๑. พัฒนาและปรับปรุงแหล่งท่องเที่ยวให้มีคุณภาพและเกิดความยั่งยืน
๒. พัฒนาโครงสร้างพื้นฐานและสิ่งอำนวยความสะดวก เพื่อการท่องเที่ยว(เส้นทาง/ป้ายแนะนำ/สาธารณูปโภค ฯลฯ)
๓. สร้างความเชื่อมั่นและความปลอดภัยในการท่องเที่ยว
๔. พัฒนาคูคณาการด้านการท่องเที่ยว ผู้ประกอบการ และสถานประกอบการให้มีมาตรฐาน
๕. ยกระดับคุณภาพและมาตรฐานผลิตภัณฑ์ชุมชน (OTOP)
๖. จัดทำฐานข้อมูลและเส้นทางเชื่อมโยงแหล่งท่องเที่ยว
๗. ส่งเสริมการตลาดและการประชาสัมพันธ์การท่องเที่ยว

ประเด็นยุทธศาสตร์ที่ ๒ เพิ่มขีดความสามารถด้านการค้า และการค้าชายแดน เชื่อมโยง EEC และประเทศเพื่อนบ้าน ได้อย่างสะดวกปลอดภัย

กลยุทธ์

๑. พัฒนาด้านชายแดนและระบบโครงสร้างบริการพื้นฐานให้สามารถบริการได้อย่างมีประสิทธิภาพ และมีมาตรฐานสากล
๒. พัฒนาและปรับปรุงเส้นทางรองรับการพัฒนาเขตเศรษฐกิจชายแดน เขตเศรษฐกิจพิเศษและเชื่อมโยงกันภายในกลุ่มจังหวัด
๓. ส่งเสริมการตลาด การค้า การลงทุน และเครือข่ายความร่วมมือทางธุรกิจการค้าชายแดนกับประเทศเพื่อนบ้าน

ประเด็นยุทธศาสตร์ที่ ๓ พัฒนาประสิทธิภาพการผลิต การแปรรูป การตลาด สินค้าเกษตร (ผลไม้ปศุสัตว์ และประมง สมุนไพรไทย) คุณภาพปลอดภัยอย่างครบวงจร

กลยุทธ์

๑. เพิ่มประสิทธิภาพการผลิตผลไม้ และสินค้าเกษตรปลอดภัยและนำนวัตกรรมมาใช้ในการผลิตการแปรรูป เพื่อเพิ่มมูลค่า
๒. พัฒนาโครงสร้างพื้นฐานเพื่อสนับสนุนสวนผลไม้ และการเกษตรอย่างครบถ้วน
๓. ส่งเสริมการรวมกลุ่มเกษตรกร กลุ่มสหกรณ์ และพัฒนาเครือข่ายภาคการเกษตรให้เข้มแข็ง
๔. เพิ่มช่องทางการจำหน่ายที่ทันสมัย และกิจกรรมส่งเสริมการตลาดสินค้าเป้าหมายทั้งในและต่างประเทศ
๕. ส่งเสริมการปลูกและการแปรรูปสมุนไพรอย่างมีคุณภาพ
๖. ส่งเสริมการพัฒนาพันธุ์พืชสมุนไพร และการวิจัยสกัด/สารสำคัญ เพื่อใช้เป็นวัตถุดิบในการผลิตและการต่อยอดผลิตภัณฑ์เพื่อสุขภาพและความงาม
๗. ส่งเสริมการใช้ประโยชน์หลากหลายจากพืชและผลิตภัณฑ์สมุนไพรเพื่อสุขภาพและความงาม

ประเด็นยุทธศาสตร์ที่ ๔ อนุรักษ์ ป่าไม้ พัฒนา และปกป้อง ทรัพยากรธรรมชาติและสิ่งแวดล้อมอย่างมีส่วนร่วม เพื่อประโยชน์ต่อการพัฒนาเศรษฐกิจและสังคมอย่างยั่งยืน

กลยุทธ์

๑. ฟื้นฟูต้นน้ำให้สมบูรณ์เกิดความสมดุลต่อระบบนิเวศ
 ๒. ปกป้อง อนุรักษ์ และฟื้นฟูป่าชายเลนและทรัพยากรชายฝั่งทะเล
 ๓. ปกป้องการพังทลายของดินและตลิ่งริมแม่น้ำและคลองสาขา
 ๔. ฟื้นฟูทรัพยากรธรรมชาติและสิ่งแวดล้อมอย่างยั่งยืน
 ๕. พัฒนา ส่งเสริม และสร้างเครือข่ายพลเมืองในการอนุรักษ์ ทรัพยากรธรรมชาติและสิ่งแวดล้อม
- ประเด็นยุทธศาสตร์ที่ ๕ พัฒนาทรัพยากรมนุษย์ สังคม การบริหารจัดการ ยกระดับคุณภาพชีวิตให้มีความมั่นคงปลอดภัย**

กลยุทธ์

๑. เพิ่มศักยภาพด้านการศึกษาและเตรียมความพร้อมเด็กและเยาวชนให้เป็นพลเมืองที่ดีมีคุณภาพและคุณธรรม
 ๒. พัฒนาทักษะทางสังคม การเรียนรู้การอยู่ร่วมกันให้เด็กปฐมวัย
 ๓. เสริมสร้างคุณภาพชีวิตของชุมชนของเมืองด้วยการพัฒนาสุขภาวะ และสาธารณสุขพื้นฐาน
 ๔. เตรียมความพร้อมเด็กและเยาวชนเพื่อรองรับความต้องการแรงงานในอนาคต
 ๕. พัฒนาฐานข้อมูล Big Data ด้านการพัฒนาทรัพยากรมนุษย์
 ๖. พัฒนาส่งเสริมคุณภาพชีวิตของสังคมผู้สูงอายุ
- ประเด็นยุทธศาสตร์ที่ ๖ เพิ่มขีดความสามารถด้านอุตสาหกรรมและการลงทุน**

กลยุทธ์

๑. เสริมสร้างองค์ความรู้ นวัตกรรมเทคโนโลยีการผลิตในภาคอุตสาหกรรมที่เป็นมิตรกับสิ่งแวดล้อม
๒. พัฒนาทักษะฝีมือแรงงานที่สนองต่อความต้องการของตลาดแรงงาน
๓. พัฒนาผู้ประกอบการและเศรษฐกิจชุมชนให้มีศักยภาพในการผลิตสินค้าและบริการ

ยุทธศาสตร์การพัฒนาระบบการปกครองส่วนจังหวัดปราจีนบุรี

วิสัยทัศน์

“ปราจีนบุรีเมืองน่าอยู่ การศึกษาก้าวไกล พัฒนาคุณภาพชีวิต อนุรักษ์สิ่งแวดล้อม”

ยุทธศาสตร์การพัฒนา ๖ ด้าน

- ยุทธศาสตร์ที่ ๑ พัฒนาด้านสังคม การศึกษา ศาสนา วัฒนธรรม สาธารณสุข การกีฬา
- ยุทธศาสตร์ที่ ๒ พัฒนาด้านการท่องเที่ยวเชิงนิเวศและเกษตรปลอดภัย
- ยุทธศาสตร์ที่ ๓ พัฒนาและฟื้นฟูด้านทรัพยากรธรรมชาติและสิ่งแวดล้อม
- ยุทธศาสตร์ที่ ๔ พัฒนาด้านโครงสร้างพื้นฐาน
- ยุทธศาสตร์ที่ ๕ พัฒนาด้านเศรษฐกิจ โดยยึดหลักปรัชญาของเศรษฐกิจพอเพียง
- ยุทธศาสตร์ที่ ๖ พัฒนาด้านการเมืองการบริหาร

๑ เป้าประสงค์การพัฒนาระบบการปกครองส่วนจังหวัดปราจีนบุรี

๑. เพื่อยกระดับคุณภาพชีวิตของประชาชนให้ได้รับสิ่งจำเป็นพื้นฐานทั้งในด้านการศึกษา ศาสนา วัฒนธรรม สาธารณสุข และการสังคมสงเคราะห์
๒. เพื่อพัฒนาจังหวัดปราจีนบุรีให้เป็นเมืองท่องเที่ยวเชิงนิเวศและเกษตรปลอดภัยสามารถสร้างรายได้ และเป็นที่ยู่งักของนักท่องเที่ยว
๓. เพื่ออนุรักษ์ฟื้นฟูและส่งเสริมการบริหารจัดการทรัพยากรธรรมชาติและสิ่งแวดล้อม อย่างสมดุล
๔. เพื่อพัฒนาจังหวัดปราจีนบุรีให้เป็นเมืองน่าอยู่มีระบบโครงสร้างพื้นฐานที่ได้มาตรฐานและปลอดภัย
๕. เพื่อพัฒนาเศรษฐกิจ ตามหลักปรัชญาของเศรษฐกิจพอเพียง ส่งเสริมการสร้างอาชีพ เพื่อเพิ่มรายได้ให้ประชาชน
๖. เพื่อให้เกิดการบริหารจัดการที่ดีในองค์การบริหารส่วนจังหวัดปราจีนบุรี โดยหลักธรรมาภิบาล

๒ ตัวชี้วัดเป้าประสงค์

๑. ร้อยละของประชาชนที่ได้รับการดูแลและร่วมกิจกรรมมีคุณภาพชีวิตที่ดีขึ้น
๒. ระดับคุณภาพชีวิตของประชาชนที่ได้รับสิ่งจำเป็นขั้นพื้นฐานด้านคุณภาพชีวิต ด้านการศึกษา และด้านอื่นๆ ดีขึ้น
๓. ร้อยละที่เพิ่มขึ้นของรายได้จากการท่องเที่ยว
๔. ร้อยละของบุคลากร/สถานประกอบการได้รับการพัฒนาสำหรับรองรับนักท่องเที่ยว
๕. ความพึงพอใจของนักท่องเที่ยวในด้านต่างๆ
๖. ร้อยละของกิจกรรมการบริหารจัดการทรัพยากรธรรมชาติและสิ่งแวดล้อมที่เพิ่มขึ้น
๗. ประชาชนให้ความสนใจการจัดการทรัพยากรธรรมชาติและสิ่งแวดล้อมมากขึ้น
๘. ร้อยละของงานด้านโครงสร้างพื้นฐานที่อยู่ในความรับผิดชอบขององค์การบริหารส่วนจังหวัดปราจีนบุรีได้รับการพัฒนาเพิ่มขึ้น
๙. ความพึงพอใจของผู้ในสายทาง หรือผู้ใช้แหล่งน้ำที่ได้รับการพัฒนา
๑๐. จำนวนครั้งที่มีการจัดกิจกรรม
๑๑. ระดับความสำเร็จในการส่งเสริม สนับสนุนของโครงการหรือกิจกรรม
๑๒. ร้อยละความสำเร็จในการจัดกิจกรรม
๑๓. ความพึงพอใจของประชาชนที่ได้รับบริการ
๑๔. ความพึงพอใจของบุคลากรในองค์กร

๓ กลยุทธ์ของยุทธศาสตร์การพัฒนา

ยุทธศาสตร์ที่ ๑ พัฒนาด้านสังคม การศึกษา ศาสนาวัฒนธรรม สาธารณสุข การกีฬา

๑. พัฒนาและยกระดับคุณภาพชีวิตด้านการสาธารณสุข การกีฬา และการสังคมสงเคราะห์
๒. ส่งเสริมการศึกษา ในระบบ นอกระบบ และการศึกษาตามอัธยาศัย

๓. ส่งเสริม ทานุบำรุงศาสนา บำรุงรักษาศิลปะ โบราณสถาน จารีตประเพณี ภูมิปัญญาท้องถิ่น และวัฒนธรรมอันดีงาม
๔. ส่งเสริมการป้องกันและแก้ไขปัญหาเสพติด การแก้ไขปัญหายาเสพติด
๕. ส่งเสริมสถาบันครอบครัวและพัฒนาชุมชนให้เข้มแข็ง
๖. ส่งเสริมการรักษาความมั่นคงและปลอดภัยในชีวิตและทรัพย์สินของประชาชน

ยุทธศาสตร์ที่ ๒ พัฒนาด้านการท่องเที่ยวเชิงนิเวศและเกษตรปลอดภัย

๑. ส่งเสริมการบริหารจัดการท่องเที่ยวที่ดีและส่งเสริมกิจกรรมการท่องเที่ยว
๒. ส่งเสริมการพัฒนาบุคลากรด้านการท่องเที่ยว
๓. ส่งเสริมการพัฒนาสินค้า การตลาด ข้อมูลข่าวสารและการประชาสัมพันธ์
๔. ส่งเสริมการทำเกษตรแบบผสมผสาน เกษตรทางเลือกและเกษตรอินทรีย์

ยุทธศาสตร์ที่ ๓ พัฒนาและฟื้นฟูด้านทรัพยากรธรรมชาติและสิ่งแวดล้อม

๑. ส่งเสริมการรณรงค์ให้ประชาชนมีจิตสำนึกในการจัดการทรัพยากรธรรมชาติและอนุรักษ์สิ่งแวดล้อม
๒. ส่งเสริมการรณรงค์ให้ประชาชนมีส่วนร่วมในการจัดการทรัพยากรธรรมชาติและอนุรักษ์สิ่งแวดล้อม
๓. ส่งเสริมการปรับปรุงภูมิทัศน์ให้สวยงาม

ยุทธศาสตร์ที่ ๔ พัฒนาด้านโครงสร้างพื้นฐาน

๑. ก่อสร้าง ปรับปรุง บำรุงรักษา ถนน สะพาน ท่อระบายน้ำ ฯลฯ ให้ได้มาตรฐาน
๒. พัฒนาแหล่งน้ำ คู คลอง ฝายกักน้ำ เพื่อการอุปโภคบริโภค การเกษตรกรรมและอุตสาหกรรม
๓. ส่งเสริมการประชาสัมพันธ์งานผังเมืองรวมจังหวัด

ยุทธศาสตร์ที่ ๕ พัฒนาด้านเศรษฐกิจ โดยยึดหลักปรัชญาของเศรษฐกิจพอเพียง

๑. ส่งเสริมการพัฒนาอาชีพเพื่อเพิ่มรายได้ให้กับประชาชนตามหลักปรัชญาของเศรษฐกิจพอเพียง

ยุทธศาสตร์ที่ ๖ พัฒนาด้านการเมืองการบริหาร

๑. พัฒนาบุคลากรและการบริหารงานขององค์กรบริหารส่วนจังหวัดปราจีนบุรี ให้มีประสิทธิภาพ
๒. จัดหาพัสดุ ก่อสร้าง ปรับปรุง ซ่อมแซม ทรัพย์สินให้เหมาะสมเพียงพอสำหรับการปฏิบัติงาน
๓. ส่งเสริมการปกครองระบอบประชาธิปไตยโดยให้ประชาชนมีส่วนร่วม
๔. จัดระบบป้องกันและบรรเทาสาธารณภัย และช่วยเหลือในด้านการบรรเทาสาธารณภัย
๕. พัฒนาระบบเทคโนโลยีสารสนเทศ

๑.๔ ยุทธศาสตร์การพัฒนาขององค์กรปกครองส่วนท้องถิ่นในเขตจังหวัด

การสัมมนาวิชาการเพื่อจัดทายุทธศาสตร์การพัฒนาดังกล่าวขององค์กรปกครองส่วนท้องถิ่น และกรอบการประสานแผนพัฒนาท้องถิ่น จังหวัดปราจีนบุรี เมื่อวันที่ ๒๖ พฤษภาคม ๒๕๕๙ ณ สำนักงานสหกรณ์การเกษตร

เมืองปราจีนบุรี จากัด ตำบลไม้เค็ด อำเภอเมืองปราจีนบุรี จังหวัดปราจีนบุรี ที่ประชุมโดยคณะกรรมการประสานแผนพัฒนาท้องถิ่นระดับจังหวัด ร่วมกับ ผู้บริหารองค์กรปกครองส่วนท้องถิ่น สมาชิกสภาองค์การบริหารส่วนจังหวัด ประชาคมท้องถิ่นตามสัดส่วนระดับจังหวัด หัวหน้าส่วนราชการ และผู้ที่เกี่ยวข้อง แสดงความคิดเห็นและเสนอแนะ ทบทวน ปรับปรุงวิสัยทัศน์และยุทธศาสตร์การพัฒนาองค์กรปกครองส่วนท้องถิ่น มีความเห็นกำหนดวิสัยทัศน์และยุทธศาสตร์การพัฒนาองค์กรปกครองส่วนท้องถิ่น (พ.ศ.๒๕๖๐ –๒๕๖๓) ดังนี้

วิสัยทัศน์ “ยกระดับคุณภาพชีวิต รักษาสิ่งแวดล้อม พร้อมพัฒนาทุนสังคม ส่งเสริมแหล่งเศรษฐกิจชุมชน พัฒนาคมนิสิตเมืองให้เข้มแข็ง”

ยุทธศาสตร์ที่ ๑ ส่งเสริมและสนับสนุนกิจกรรมด้านคุณภาพสิ่งแวดล้อม

ยุทธศาสตร์ที่ ๒ พัฒนาคอนภาพชีวิต ทุนทางสังคม และชุมชนให้เข้มแข็ง

ยุทธศาสตร์ที่ ๓ ส่งเสริมเศรษฐกิจและการท่องเที่ยวชุมชน

ยุทธศาสตร์ที่ ๔ พัฒนาคอนให้เป็นพลเมืองที่ดีของสังคม

กลยุทธ์ของประเด็นยุทธศาสตร์

ยุทธศาสตร์ที่ ๑ ส่งเสริมและสนับสนุนกิจกรรมด้านคุณภาพสิ่งแวดล้อม

๑. ส่งเสริมการมีส่วนร่วมและกระตุ้นจิตสำนึกใส่ใจสิ่งแวดล้อม

๒. สนับสนุนเครือข่ายและส่งเสริมกิจกรรมเฝ้าระวังแก้ไขปัญหาสิ่งแวดล้อม

๓. ส่งเสริมการลดใช้สารเคมีและส่งเสริมการใช้ปุ๋ยชีวภาพในภาคการเกษตร

๔. ส่งเสริมการบริหารจัดการขยะครัวเรือน และรณรงค์การเลือกใช้ผลิตภัณฑ์เป็นมิตรต่อสิ่งแวดล้อม

๕. รณรงค์เฝ้าระวังปัญหาสิ่งแวดล้อมและสร้างความตระหนักการบังคับใช้กฎหมายสิ่งแวดล้อมของท้องถิ่น

๖. ประสานและพัฒนาระบบชลประทานขนาดเล็กเพื่อแก้ไขปัญหาสิ่งแวดล้อม

๗. ส่งเสริมอุตสาหกรรมสีเขียว และกิจกรรมร่วระหว่างโรงงานอุตสาหกรรมกับชุมชน

ยุทธศาสตร์ที่ ๒ พัฒนาคอนภาพชีวิต ทุนทางสังคม และชุมชนให้เข้มแข็ง

๑. พัฒนาโครงข่ายโครงสร้างพื้นฐาน ระบบสาธารณสุขปโภคสาธารณสุขการ

๒. พัฒนาคอนภาพชีวิต และส่งเสริมการเข้าถึงบริการสาธารณสุข

๓. รณรงค์ ป้องกัน แก้ไขปัญหายาเสพติด และความปลอดภัยในชีวิตและทรัพย์สิน

๔. พัฒนาเครือข่ายแลกเปลี่ยนเรียนรู้วัฒนธรรม ประเพณีและส่งเสริมสังคมแห่งการเรียนรู้

๕. ส่งเสริมความเข้มแข็งของสถาบันครอบครัว

ยุทธศาสตร์ที่ ๓ ส่งเสริมเศรษฐกิจและการท่องเที่ยวชุมชน

๑. ส่งเสริมกิจกรรม และการประชาสัมพันธ์แหล่งท่องเที่ยว

๒. ส่งเสริมการกระตุ้นเศรษฐกิจ และพัฒนาการตลาดสำหรับสินค้าทางการเกษตรและผลิตภัณฑ์ชุมชน

๓. ส่งเสริมความเข้มแข็งกลุ่มอาชีพตามหลักปรัชญาของเศรษฐกิจพอเพียง

ยุทธศาสตร์ที่ ๔ พัฒนาคอนให้เป็นพลเมืองที่ดีของสังคม

๑. ส่งเสริมภาคพลเมืองและประชาสังคม ให้มีส่วนร่วมในการติดตามประเมินผลและการแลกเปลี่ยนเรียนรู้ของชุมชนใน ทุกระดับ

๒. ยุทธศาสตร์ขององค์กรปกครองส่วนท้องถิ่น

๑. วิสัยทัศน์การพัฒนางานการบริหารส่วนตำบลหนองแสง

“หนองแสงเป็นชุมชนน่าอยู่
เขตชุมชนมีวิถีชีวิตพอเพียง ”
ประชาชนมีวิถีชีวิตพอเพียง ”

หนองแสงเป็นชุมชนน่าอยู่ จัดระเบียบหมู่บ้าน/ชุมชน ที่อยู่อาศัยให้สะอาดสวยงาม เป็นระเบียบปลอดภัย มีผังเมืองและสิ่งแวดล้อมที่ดี ชุมชนเข้มแข็ง มีสุขภาวะภายใต้การบริหารจัดการบ้านเมืองที่ดี

เขตชุมชนมีวิถีชีวิตพอเพียง เป็นการนำภูมิปัญญาท้องถิ่นที่มีอยู่เดิม มาส่งเสริมฟื้นฟูให้มีศักยภาพที่จะพัฒนาให้ยั่งยืนและก้าวไกล รวมทั้งการส่งเสริมการศาสนาวัฒนธรรมและประเพณีท้องถิ่นแก่เยาวชนและชุมชน

ประชาชนมีวิถีชีวิตพอเพียง ความพอมีพอกิน พอใช้ของประชาชนส่วนใหญ่เป็นเบื้องต้นก่อน โดยใช้วิธีการและใช้อุปกรณ์ที่ประหยัด แต่ถูกต้องตามหลักวิชา เมื่อได้พื้นฐานมั่นคงพร้อมพอควรและปฏิบัติได้แล้ว จึงค่อยสร้างค่อยเสริมความเจริญและฐานะเศรษฐกิจขั้นที่สูงขึ้นโดยลำดับต่อไป

๒. ยุทธศาสตร์การพัฒนาและแนวทางการพัฒนา

องค์การบริหารส่วนตำบลหนองแสง ได้กำหนดยุทธศาสตร์การพัฒนาและแนวทางการพัฒนารวม ๓ ด้านดังนี้

ยุทธศาสตร์ด้านเมืองน่าอยู่ กรอบแนวทางการดำเนินงานเพื่อสร้างเมืองน่าอยู่แบ่งเป็น ๖ ด้าน ดังนี้

๑. ด้านกายภาพ แนวทางการพัฒนา

๑.๑ จัดวางผังเมือง แบ่งเขตการใช้ประโยชน์ที่ดินอย่างชัดเจน ไม่ก่อให้เกิดมลพิษและความเดือดร้อนรำคาญแก่ประชาชน

๑.๒ จัดระบบคมนาคมให้เหมาะสม เช่นก่อสร้าง ปรับปรุง บำรุงรักษา ถนน สะพาน ทางเท้าและท่อระบายน้ำ

๑.๓ จัดระบบสาธารณสุขโรคและสาธารณสุขการให้ครบถ้วนเพียงพอแก่ความต้องการ

๑.๔ พัฒนาระบบขนส่งมวลชนและระบบวิศวกรรมจราจร

๒. ด้านเศรษฐกิจ แนวทางการพัฒนา

๒.๑ พัฒนาส่งเสริมอาชีพ กิจการพาณิชย์ให้แก่ประชาชน

๒.๒ ส่งเสริมรายได้ให้แก่ประชาชน

๒.๓ สนับสนุนกระบวนการเรียนรู้ในการดำเนินชีวิตของประชาชนและครอบครัว ด้านการประกอบอาชีพ ทั้งในภาคเกษตรและนอกภาคเกษตร ตามแนวทางปรัชญาของเศรษฐกิจพอเพียงและเกษตรทฤษฎีใหม่

๓. ด้านสังคม การศึกษา ศาสนา วัฒนธรรม สาธารณสุข และการกีฬา แนวทางการพัฒนา

๓.๑ พัฒนาและยกระดับคุณภาพชีวิตด้านการศึกษา สาธารณสุข การกีฬา และการสังคมสงเคราะห์ ในระดับบุคคลและครอบครัว

๓.๒ ส่งเสริม ทำนุบำรุงศาสนา บำรุงรักษาศิลปะ จารีตประเพณี ภูมิปัญญาท้องถิ่น และวัฒนธรรมอันดีงาม

๔. ด้านการเมืองการปกครองและการบริหาร แนวทางการพัฒนา

๔.๑ พัฒนาบุคลากรให้มีประสิทธิภาพในการทำงานเพิ่มขึ้น

๔.๒ จัดหาเครื่องมือเครื่องใช้ วัสดุ อุปกรณ์ให้เพียงพอแก่การปฏิบัติงาน

๔.๓ พัฒนาปรับปรุง การปฏิบัติงานบริการประชาชนให้มีประสิทธิภาพ

๔.๔ จัดให้มีการส่งเสริมประชาธิปไตย การมีส่วนร่วม ในการพัฒนาของประชาชน

๔.๕ ส่งเสริมพัฒนา ปรับปรุง ระบบการป้องกันและบรรเทาสาธารณภัย

๔.๖ ส่งเสริมการบริหารงานด้านความโปร่งใส ตรวจสอบได้

๔.๗ ส่งเสริมการประชาสัมพันธ์ การติดตามและประเมินผลการปฏิบัติงาน

๕. ด้านความสงบเรียบร้อย ความปลอดภัยในชีวิตและทรัพย์สิน แนวทางการพัฒนา

๕.๑ จัดให้มี และส่งเสริมความปลอดภัยและระบบรักษาความสงบเรียบร้อย

๕.๒ ส่งเสริม สนับสนุนการป้องกันและปราบปรามยาเสพติด

๖. ด้านเขตชุมชนธรรม แนวทางการพัฒนา

๖.๑ ส่งเสริม สนับสนุน ศิลธรรมอันดีของประชาชน

๖.๒ ส่งเสริม สนับสนุน ให้ประชาชนเคารพกฎหมายบ้านเมืองและอุทิศตนเพื่อสังคมส่วนรวม

ยุทธศาสตร์ด้านภูมิปัญญาท้องถิ่น แนวทางการพัฒนา

๑. ส่งเสริมภูมิปัญญาท้องถิ่นที่เกี่ยวกับสมุนไพรและตำรายาพื้นบ้าน

๒. ส่งเสริมภูมิปัญญาท้องถิ่นที่เกี่ยวกับการดำรงชีวิตตามสภาพแวดล้อมทางธรรมชาติ

๓. ส่งเสริมภูมิปัญญาท้องถิ่นที่เกี่ยวกับการละเล่นพื้นบ้าน

๔. ส่งเสริม สนับสนุน การบริหารจัดการน้ำอย่างเป็นระบบ จัดทำ หรือพัฒนาแหล่งน้ำขนาดใหญ่เพื่อเป็นแหล่งน้ำต้นทุนในการผลิตด้านเกษตร หรืออุตสาหกรรม

๕. ส่งเสริม สนับสนุน การรณรงค์ให้ประชาชนมีส่วนร่วมในการจัดการทรัพยากร ธรรมชาติและสิ่งแวดล้อม รณรงค์ปลูกจิตสำนึกและความตระหนักในการจัดการทรัพยากรธรรมชาติและสิ่งแวดล้อม

๖. ส่งเสริม สนับสนุน รณรงค์ให้ประชาชนมีส่วนร่วมในการเฝ้าระวังและจัดการฐานทรัพยากรธรรมชาติและสิ่งแวดล้อม

๗. ส่งเสริม สนับสนุน การอนุรักษ์ พัฒนา หรือฟื้นฟูทรัพยากรธรรมชาติ ดิน และป่าไม้ตามแนวพระราชดำริ

ยุทธศาสตร์ด้านวิถีชีวิตพอเพียง แนวทางการพัฒนา

๑. ส่งเสริมให้มีการจัดการวัสดุเหลือใช้
๒. ส่งเสริมระบบการผลิตเกษตรอินทรีย์ ผลิตภัณฑ์ปุ๋ยอินทรีย์เพื่อลดต้นทุนการผลิต
๓. ปรับปรุง ประสิทธิภาพในการผลิตสินค้าเกษตรไปสู่มาตรฐานและปลอดภัยจากมลพิษ
๔. ส่งเสริมความเข้มแข็งให้เกษตรกรและองค์กรภาคเกษตร
๕. ส่งเสริมพัฒนาเครือข่ายและตลาดสินค้าทางเกษตร
๖. ส่งเสริมการพัฒนาด้านการตลาดและการแปรรูป

๓. เป้าประสงค์

๑. ประชาชนมีคุณภาพชีวิตที่ดี การศึกษาที่ดี ครอบครัวอบอุ่น ชุมชนเข้มแข็ง
๒. ส่งเสริมสุขภาพพลานามัย พัฒนาคุณภาพชีวิตเด็ก สตรี คนชรา ผู้ด้อยโอกาส และผู้ติดเชื้อ HRV
๓. บำรุงรักษาศิลปะ จารีตประเพณี ภูมิปัญญาท้องถิ่นและวัฒนธรรมอันดีงามของท้องถิ่น
๔. ส่งเสริมการกีฬา นันทนาการ
๕. ประชาชนมีอาชีพ มีรายได้เพียงพอและมีความมั่นคงทางเศรษฐกิจ ส่งเสริมพัฒนาอาชีพสร้างงาน เพิ่มรายได้ สร้างความมั่นคงทางเศรษฐกิจให้แก่ประชาชน เข้มแข็งและยั่งยืน
๖. ประชาชนได้รับบริการด้านสาธารณสุขบุคคล สาธารณูปการ อย่างทั่วถึง
๗. ประชาชนมีส่วนร่วมในการอนุรักษ์ทรัพยากรธรรมชาติและสิ่งแวดล้อมและกำจัดขยะมูลฝอย

๔. ตัวชี้วัด

๑. ร้อยละของประชากรมีระบบบริการสุขภาพที่ดีมาตรฐานและทั่วถึง
๒. ร้อยละที่เพิ่มขึ้นของจำนวนเด็ก สตรี คนชรา ผู้ด้อยโอกาส คนพิการและผู้ป่วยเอดส์ที่ได้รับการสงเคราะห์
๓. ระดับความสำเร็จของการจัดการศึกษา
๔. ระดับความสำเร็จของชุมชนมีความเข้มแข็งและเป็นระเบียบเรียบร้อยขึ้น
๕. ร้อยละที่เพิ่มขึ้นของจำนวนประชาชนที่เข้าร่วมกิจกรรม ส่งเสริมประเพณี ศาสนา และวัฒนธรรมท้องถิ่น
๖. จำนวนที่เพิ่มขึ้นของกิจกรรมที่ส่งเสริม สนับสนุนกีฬาและนันทนาการ
๗. ร้อยละของจำนวนประชากรที่ได้รับการฝึกอบรมการประกอบอาชีพ
๘. จำนวนที่เพิ่มขึ้นของประชาชนที่ได้รับการส่งเสริม สนับสนุน พัฒนาด้านการเกษตรและการแปรรูปสินค้า
๙. ร้อยละของจำนวนประชากรมีรายได้จากการจำหน่ายสินค้าเพิ่มมากขึ้น
๑๐. จำนวนถนนที่เพิ่มขึ้นและได้รับการบำรุงรักษา
๑๑. จำนวนไฟฟ้าสาธารณะ ระบบประปา ได้รับการก่อสร้าง/บำรุงรักษาและเพิ่มขึ้น
๑๒. ระดับความสำเร็จของแหล่งน้ำที่ได้รับการพัฒนาสามารถกัก เก็บ น้ำได้เพิ่มขึ้น
๑๓. จำนวนการให้บริการ การบริหารจัดการองค์กรที่มีประสิทธิภาพ โปร่งใส ตามหลักการบริหารกิจการบ้านเมืองที่ดีที่เพิ่มขึ้น
๑๔. จำนวนประชาชนที่มีส่วนร่วมในการพัฒนาท้องถิ่น
๑๕. จำนวนบุคลากรของหน่วยงานที่ได้รับการอบรมเพิ่มพูนความรู้ในการปฏิบัติงาน
๑๖. ร้อยละของผู้รับบริการให้มีความพึงพอใจต่อการบริการ

๑๗. ระดับความสำเร็จของประสิทธิภาพการบริหารจัดการ สิ่งแวดล้อม และการบริหารจัดการขยะ สิ่งปฏิภูล

๕. คำเป้าหมาย

๑. เพื่อเสริมสร้างทักษะของคนภายในชุมชนทั้งทางด้านจิตใจ ด้านการศึกษา ด้านสุขภาพอนามัย ด้านสวัสดิการสังคม ด้านสาธารณสุข ด้านกีฬา ให้มีคุณภาพและพึ่งพาตนเองได้

๒. เพื่อสนับสนุนเสริมสร้างความเข้มแข็งของชุมชนทางเศรษฐกิจระดับบุคคล ครอบครัวและชุมชนท้องถิ่น โดยเฉพาะผลิตผลทางการเกษตรอินทรีย์และการแปรรูปสินค้าทางการเกษตร ให้มีความสามารถและทักษะในการพัฒนาฝีมือในการผลิตเพิ่มมูลค่าของสินค้าและสามารถขยายการตลาดไปสู่ตลาดกลาง

๓. เพื่อก่อสร้างและซ่อมบำรุงโครงสร้างพื้นฐานในเขตตำบลให้มีความสะดวกและมาตรฐาน เพื่อสนับสนุนยุทธศาสตร์อื่น ๆ ให้ประสบความสำเร็จ โดยเฉพาะอย่างยิ่งด้านคมนาคมขนส่ง ด้านความสงบเรียบร้อยและความสงบสุขของประชาชนและด้านเศรษฐกิจ

๔. เพื่อสนับสนุนประชาชนทุกภาคส่วนให้มีส่วนร่วมในการพัฒนาและตรวจสอบการทำงานของภาครัฐและให้บรรจุแนวทางการดำเนินงานตามยุทธศาสตร์ด้านการเมืองการบริหารให้เป็นไปตามหลักการบริหารจัดการบ้านเมืองที่ดี

๖. กลยุทธ์

๑. การพัฒนาโครงสร้างพื้นฐาน

๒. การพัฒนาสังคมและส่งเสริมคุณภาพชีวิต

๓. การพัฒนาการจัดระเบียบชุมชนสังคมและความสงบเรียบร้อย

๔. การพัฒนาการวางแผนการส่งเสริมการลงทุนพาณิชย์ยกรรมและการท่องเที่ยว

๕. การพัฒนาการบริหารจัดการและการอนุรักษ์ทรัพยากรธรรมชาติและสิ่งแวดล้อม

๖. การพัฒนาการศึกษาศาสนาและวัฒนธรรม

๗. การพัฒนาการสาธารณสุข

๘. การพัฒนาการเมืองและการบริหาร

๗. จุดยืนทางยุทธศาสตร์ (Positioning)

- ต้องมีเป้าหมาย เพื่อตอบสนองความต้องการของประชาชนในพื้นที่
- ต้องมีการบริหารยุทธศาสตร์
- ความสอดคล้องของยุทธศาสตร์ประเทศกับท้องถิ่น
- ภารกิจขององค์กรปกครองส่วนท้องถิ่นมีอยู่มาก
- ความสอดคล้องสิ่งที่ทำกับสิ่งที่ต้องการ
- ความต้องการของประชาชนซึ่งเป็นผู้รับบริการ
- ทรัพยากรมีจำกัด

๘. ความเชื่อมโยงของยุทธศาสตร์ในภาพรวม

ภาพรวมยุทธศาสตร์การพัฒนาขององค์การบริหารส่วนตำบลหนองแสง มุ่งพัฒนา ๓ ด้าน ได้แก่ ด้านยุทธศาสตร์ด้านเมืองน่าอยู่ ด้านยุทธศาสตร์ด้านภูมิปัญญาท้องถิ่น ด้านยุทธศาสตร์ด้านวิถีชีวิตพอเพียง

๓. การวิเคราะห์เพื่อพัฒนาท้องถิ่น

๓.๑ การวิเคราะห์กรอบการจัดทำยุทธศาสตร์ขององค์กรปกครองส่วนท้องถิ่น

การวิเคราะห์ศักยภาพเพื่อประเมินสถานภาพการพัฒนาท้องถิ่นในปัจจุบัน เป็นการประเมินโดยวิเคราะห์ถึงโอกาส และภาวะคุกคามหรือข้อจำกัด อันเป็นสภาวะแวดล้อมภายนอกที่มีผลต่อการพัฒนาต่าง ๆ ของท้องถิ่น รวมทั้งการวิเคราะห์จุดแข็ง จุดอ่อนของท้องถิ่น อันเป็นสภาวะแวดล้อมภายในของท้องถิ่น ซึ่งทั้งหมดเป็นการประเมินสถานการณ์ท้องถิ่นในปัจจุบันโดยเป็นการตอบคำถามว่า " ปัจจุบันท้องถิ่นมีสถานภาพพัฒนาอยู่จุดไหน " สำหรับใช้เป็นประโยชน์ในการกำหนดการดำเนินงานในอนาคตต่อไป ทั้งนี้โดยใช้เทคนิค SWOT analysis การพิจารณาถึงปัจจัยภายใน ได้แก่จุดแข็ง (Strength – S) จุดอ่อน (Weak - W) และปัจจัยภายนอก ได้แก่ โอกาส (Opportunity - O) และอุปสรรค (Threat) เป็นเครื่องมือ

แนวทางการพัฒนา	จุดแข็ง / โอกาส	จุดอ่อน / อุปสรรค
ด้านพัฒนาสังคม	<p>จุดแข็ง</p> <ul style="list-style-type: none"> - มีองค์กรชุมชน เช่น กรรมการหมู่บ้าน กลุ่มสตรี อสม. กองทุนหมู่บ้าน อปพร. ชมรมผู้สูงอายุ <p>โอกาส</p> <ul style="list-style-type: none"> - พ.ร.บ.กระจายอำนาจองค์กรปกครองส่วนท้องถิ่น พ.ศ. ๒๕๔๒ ได้ให้อำนาจหน้าที่ อบต. ในการจัดบริการสาธารณะทางด้านสวัสดิการสังคมและพัฒนาชุมชน กว้างขวางมากขึ้น 	<p>จุดอ่อน</p> <ul style="list-style-type: none"> - ปัญหาความไม่ปลอดภัยในชีวิตและทรัพย์สิน - ปัญหาการพนัน - กลุ่มองค์กรต่าง ๆ ไม่เข้มแข็ง - การแพร่ระบาดของยาเสพติดในหมู่บ้าน
ด้านสาธารณสุข	<p>จุดแข็ง</p> <ul style="list-style-type: none"> - มีโรงพยาบาลประจำอำเภอที่ใกล้และสะดวกและอาสาสมัครสาธารณสุขที่มีศักยภาพสามารถให้บริการด้านสาธารณสุขแก่ประชาชนได้ดีในระดับหนึ่ง - มีกลุ่มชมรมผู้สูงอายุที่เอาใจใส่ในการให้ความสำคัญเรื่องสุขภาพผู้สูงอายุในตำบลคำโตนด <p>โอกาส</p> <ul style="list-style-type: none"> - ประชาชนสามารถเข้ารับการรักษาพยาบาลในโรงพยาบาลได้ง่ายเนื่องจากเป็นพื้นที่ไม่ห่างไกล 	<p>จุดอ่อน</p> <ul style="list-style-type: none"> - ประชาชนบางกลุ่มไม่ใส่ใจสุขภาพอนามัยและอนามัยสิ่งแวดล้อม
ด้านเศรษฐกิจ	<p>จุดแข็ง</p>	<p>จุดอ่อน</p>

	<ul style="list-style-type: none"> - มีโครงสร้างการคมนาคมขนส่งสามารถติดต่อได้ตลอดพื้นที่ทั้งจังหวัด มีถนนสายหลักตัดผ่าน <p>โอกาส</p> <ul style="list-style-type: none"> - รัฐบาลมีนโยบายส่งเสริมสนับสนุนการพัฒนาเส้นทางคมนาคมรถไฟเส้นทางขนส่งสินค้า 	<ul style="list-style-type: none"> - ขาดการจัดการด้านทรัพยากรธรรมชาติปัญหาดิน - ขาดการรวมกลุ่มที่เข้มแข็งเพื่อร่วมกันเป็นกลุ่มผู้ผลิต - ปัญหาหนี้สินของเกษตรกร <p>อุปสรรค</p> <ul style="list-style-type: none"> - สภาพการณ์ทางเศรษฐกิจในระดับประเทศ ภูมิภาคส่งผลต่อการพัฒนาท้องถิ่น
--	------------------------------------------------------------------------------------------------------------------------------------------------------------------------------------------------------------------------------------------------------------------------------------------	---------------------------------------------------------------------------------------------------------------------------------------------------------------------------------------------------------------------------------------------------------------------------------------------------------------------------------------------

<p>ด้านการศึกษา ศาสนาและวัฒนธรรม</p>	<p>จุดแข็ง</p> <ul style="list-style-type: none"> - มีวัฒนธรรม ประเพณีท้องถิ่น - ประชาชนมีส่วนร่วมในการสืบสานวัฒนธรรมประเพณีท้องถิ่น - มีศาสนาเป็นศูนย์รวมจิตใจ ประชาชนมีจิตใจโอบอ้อมอารี เอื้อเฟื้อเผื่อแผ่ - มีสถานศึกษาในระดับมัธยมศึกษาในตำบลที่มีความพร้อมมีศักยภาพในการจัดการศึกษา - มีวัดเป็นสถานที่ที่สามารถพัฒนาและเสริมสร้างความพร้อมให้เป็นแหล่งวัฒนธรรม - มีปราชญ์และภูมิปัญญาท้องถิ่นจำนวนมากที่มีศักยภาพในการพัฒนา <p>โอกาส</p> <ul style="list-style-type: none"> - พ.ร.บ. การศึกษาแห่งชาติจะทำให้ภายในจังหวัดมีการจัดการศึกษาที่สอดคล้องกับความต้องการของท้องถิ่นต่าง ๆ ในเขตจังหวัด - พ.ร.บ. กระจายอำนาจแก่องค์กรปกครองส่วนท้องถิ่น พ.ศ. ๒๕๔๒ 	<p>จุดอ่อน</p> <ul style="list-style-type: none"> - คนบางคนขาดจริยธรรม คุณธรรม ขาดระเบียบวินัย - ค่านิยมยึดติดกับวัตถุสิ่งของและบริโภคฟุ่มเฟือยแพร่กระจายเพิ่มมากขึ้น <p>อุปสรรค</p> <ul style="list-style-type: none"> - สื่อต่าง ๆ เช่น โทรทัศน์ อินเทอร์เน็ต เข้ามามีอิทธิพลต่อเด็กและเยาวชน ทำให้กระแสบริโภคนิยมและวัตถุนิยมรุนแรงมากขึ้น ทำลายวิถีชีวิตดั้งเดิมของประชาชน
---------------------------------------------	------------------------------------------------------------------------------------------------------------------------------------------------------------------------------------------------------------------------------------------------------------------------------------------------------------------------------------------------------------------------------------------------------------------------------------------------------------------------------------------------------------------------------------------------------------------------------------------------------------------------------------------------------------------------------------------------------------------------------------------------------------------	-------------------------------------------------------------------------------------------------------------------------------------------------------------------------------------------------------------------------------------------------------------------------------------------------------------------------------------------------------------------------------------------------------------------------------------

	<p>ให้ อบต.มีอำนาจหน้าที่จัดการศึกษา</p> <ul style="list-style-type: none"> - รัฐบาลสนับสนุนให้แต่ละท้องถิ่นมีบทบาทในการอนุรักษ์ ฟื้นฟู เผยแพร่ ถ่ายทอดวัฒนธรรม ประเพณี และภูมิปัญญาท้องถิ่นมากขึ้น - ภายในจังหวัดมีการศึกษาทุกระดับ 	
ด้านพัฒนาการเมืองการบริหาร	<p>จุดแข็ง</p> <ul style="list-style-type: none"> - ประชาชนมีความตื่นตัวและมีส่วนร่วมในกระบวนการพัฒนาท้องถิ่น มีการร่วมกลุ่มในชุมชน - ประชาชนมีความตื่นตัวทางการเมือง - มีการนำเทคโนโลยีสมัยใหม่มาให้บริการอย่างรวดเร็ว ถูกต้องและเป็นธรรม - ผู้นำมีความรู้ความสามารถ มีภาวะความเป็นผู้นำ มีศักยภาพในการบริหารงาน <p>ประชาชนมีความจริงจังในการทำงาน มีความเป็นตัวของตัวเองสูง โอกาส</p> <ul style="list-style-type: none"> - รัฐบาลเน้นการให้สิทธิเสรีภาพแก่ประชาชน ส่งเสริมการกระจายอำนาจสู่ท้องถิ่นและเปิดโอกาสการมีส่วนร่วมของประชาชน 	<p>จุดอ่อน</p> <ul style="list-style-type: none"> - ประชาชนยังขาดความรู้กฎหมายที่เกี่ยวข้องกับประชาชน - ขาดบุคลากรผู้ปฏิบัติงานที่มีความรู้ความสามารถในบางสาขาของงาน
ด้านทรัพยากรธรรมชาติและสิ่งแวดล้อม	<p>จุดแข็ง</p>	<p>จุดอ่อน</p>

	<p>- สภาพแวดล้อมยังมีสภาพที่ดี เนื่องจากยังไม่มีอุตสาหกรรมและชุมชนยังไม่หนาแน่น</p> <p>โอกาส</p> <p>- รัฐบาลมีนโยบายและให้ความสำคัญกับการอนุรักษ์ทรัพยากรธรรมชาติ รวมถึงการป้องกันและแก้ไขปัญหาสิ่งแวดล้อม</p>	<p>- ประชาชนชาติจิตสำนึกในการรักษาทรัพยากรธรรมชาติและสิ่งแวดล้อม</p> <p>- การใช้ทรัพยากรไม่คุ้มค่า ฟุ่มเฟือย</p>
--	-----------------------------------------------------------------------------------------------------------------------------------------------------------------------------------------------------------------------	------------------------------------------------------------------------------------------------------------------

การประเมินสถานการณ์สภาพแวดล้อมภายนอกที่เกี่ยวข้อง

จากการสำรวจและวิเคราะห์สภาพทางกายภาพของตำบลหนองแสง และบริเวณพื้นที่ต่อเนื่อง สามารถสรุปสภาพปัญหาของชุมชนได้ ดังนี้

๑. ปัญหาทางด้านกายภาพ

ปัญหาของสภาพพื้นที่องค์การบริหารส่วนตำบลหนองแสง มีสภาพพื้นที่เป็นที่ราบทุ่งนา เมื่อถึงฤดูฝนก็มีน้ำเอ่อล้นท่วมพื้นที่การเกษตรและที่อยู่อาศัย

๒. ปัญหาด้านการคมนาคมและขนส่ง

ปัจจุบันตำบลหนองแสง มีถนนเชื่อมโยงกับชุมชนในทุกพื้นที่ ระบบและโครงข่ายถนนแต่ละสายในเขตพื้นที่เป็นถนนลาดยาง ถนนคอนกรีตเสริมเหล็กและถนนลูกรัง แต่ปัญหาการคมนาคมส่วนมากมาจากถนนชำรุด ทำให้การคมนาคมไม่สะดวก เป็นอันตรายต่อการสัญจรไป - มาของประชาชนในพื้นที่

๓. ปัญหาขาดแคลนน้ำเพื่อการเกษตร

เนื่องจากพื้นที่มีการประกอบอาชีพหลัก คือ อาชีพการเกษตรกรรมเป็นส่วนใหญ่ ทำให้มีความต้องการใช้น้ำค่อนข้างมาก และยังไม่มียระบบจัดเก็บน้ำเพื่อใช้ในฤดูแล้งที่มีประสิทธิภาพและเพียงพอต่อปริมาณการใช้

๔. ปัญหาด้านสิ่งแวดล้อมชุมชน

เนื่องจากตำบลหนองแสง ยังเป็นพื้นที่ชนบทและทำเกษตรกรรมเป็นส่วนใหญ่ จึงยังไม่มีมีการประกอบกิจกรรม อันใดในพื้นที่ ที่มีปัญหาด้านสิ่งแวดล้อมมากนัก นอกจากเรื่องปัญหามลพิษทางอากาศที่เกิดจากการเผาขยะของแต่ละครัวเรือนและปัญหา การปล่อยน้ำเสียจากครัวเรือนลงสู่แหล่งน้ำธรรมชาติโดยไม่มีการบำบัดน้ำเสียที่ถูกต้อง ซึ่งอาจทำให้เกิดปัญหาด้านสุขภาพแวดล้อมชุมชนในอนาคตได้

๕. ปัญหาด้านสาธารณสุขโรคและสาธารณสุขการ

ด้านไฟฟ้าในพื้นที่ตำบลหนองแสง การไฟฟ้าส่วนภูมิภาคสาขาอำเภอประจันตคาม ให้บริการครอบคลุมในทุกพื้นที่ สำหรับน้ำประปายังใช้บริการระบบประปาหมู่บ้านเป็นหลักและไม่ครอบคลุมในทุกพื้นที่ ฤดูแล้งมีปัญหาการขาดแคลนน้ำสำหรับใช้ผลิตน้ำประปา ดังนั้นจึงต้องมีการพัฒนาด้านโครงสร้างพื้นฐานเพื่อให้บ้านเมืองมีความเป็นอยู่อย่างยั่งยืนต่อไป

ปัจจัยและสถานการณ์การเปลี่ยนแปลงที่มีผลต่อการพัฒนา

๑. การรวบรวมและวิเคราะห์ข้อมูลสถานการณ์ทางสังคม เศรษฐกิจ เทคโนโลยี สภาพแวดล้อมพื้นที่ที่ผ่านมา และการคาดการณ์ผลที่จะเกิดขึ้นในอนาคต

ข้อมูลสถานการณ์	การวิเคราะห์ข้อมูล	แนวโน้มในอนาคต
<p>๑.ด้านสังคม</p> <p>-ผู้สูงอายุ ผู้พิการ ถูกทอดทิ้งไม่ได้รับการดูแลทำให้ต้องดำรงชีวิตอยู่ด้วยความยากลำบาก</p> <p>-การทะเลาะวิวาทของวัยรุ่น มีความรุนแรงมากขึ้น เนื่องจากค่านิยม การเลียนแบบที่ผิดๆ การส่งเสริมให้สถาบันครอบครัวมีความเข้มแข็ง จะบรรเทาปัญหานี้ได้</p> <p>-ประชาชนในพื้นที่ขาดการตื่นตัวในการออกกำลังกายเพื่อสุขภาพ สถานที่พักผ่อนหย่อนใจ/สถานที่ออกกำลังกายและนันทนาการ มีไม่เพียงพอ</p> <p>-การแพร่ระบาดของยาเสพติด ยังคงมีอยู่ในสังคม เนื่องจากการป้องกันและการปราบปรามขาดความต่อเนื่อง</p>	<p>-กลุ่มเป้าหมายได้รับความช่วยเหลือยังไม่เพียงพอ ยังต้องหาอาชีพเสริมให้กับประชาชนกลุ่มเป้าหมายเพิ่มเติม</p> <p>-ครอบครัวยังขาดความอบอุ่น ความรัก ความเข้าใจซึ่งกันและกันภายในครอบครัว</p> <p>-การส่งเสริมการกีฬาและการออกกำลังกายยังมีน้อย อุปกรณ์ในการออกกำลังกายมีไม่เพียงพอสำหรับผู้ออกกำลังกาย</p> <p>-การบังคับใช้กฎหมายยังขาดประสิทธิภาพ ไม่มีความเด็ดขาด ทำให้ผู้กระทำความผิดไม่เกรงกลัวกับโทษที่จะได้รับ</p> <p>-ผู้ปกครองมีความคิดที่ผิดในการรักลูกหลาน</p>	<p>-ระบบครอบครัวมีแนวโน้ม เป็นครอบครัวเดี่ยวมากขึ้น สถานะทางเศรษฐกิจบีบรัดให้แต่ละคนมุ่งเอาตัวรอด และเห็นแก่ตัว</p> <p>-โครงการส่งเสริมต่างๆที่รัฐให้กับชุมชน จะประสบความสำเร็จมากขึ้นขึ้นอยู่กับความร่วมมือ ร่วมใจ ทัศนคติของแต่ละชุมชน</p> <p>-พัฒนาการกีฬาเข้าสู่ระดับอาชีพมากขึ้น การเล่นกีฬาในอนาคตจะสามารถยึดเป็นอาชีพได้ หรือการเล่นกีฬาจะสามารถสร้างสุขภาพที่ดีได้ จึงสมควรที่จะมีการสนับสนุนการเล่นกีฬาในทุกรูปแบบ</p> <p>-มีการพัฒนาวิธีการขนส่งยาเสพติดรูปแบบใหม่ ทำให้ยากต่อการป้องกันและสกัดกั้น วิธีที่จะบรรเทาปัญหาได้คือ การสร้างภูมิคุ้มกันทางสังคม โดยเน้นที่สถาบันครอบครัว</p>
<p>๒.ด้านเศรษฐกิจ อนาคต.</p> <p>-การขาดตลาดรองรับผลผลิตทางการเกษตร อุตสาหกรรมขนาดย่อม และอุตสาหกรรมในครัวเรือน</p> <p>-เกษตรกรขาดอำนาจในการต่อรองราคา เนื่องจากมีภาระหนี้สินผูกพันมีที่ทำกินน้อย และการรวมกลุ่มในการผลิตและจำหน่าย</p>	<p>-ความเจริญก้าวหน้าของโลก ทำให้ชีวิตประจำวันเปลี่ยนแปลง การวางแผนชีวิตที่ดีจะทำให้อยู่รอดในสังคม</p> <p>-สภาพอากาศของโลกเปลี่ยนแปลงไปทำให้ฤดูกาลเปลี่ยนแปลงไปด้วย การพึ่งพาการเกษตรตามฤดูกาลอย่างเดียวไม่เพียงพอที่จะสร้างชุมชนให้เข้มแข็ง</p>	<p>-เทคโนโลยีสมัยใหม่เข้ามาช่วยในการผลิตมากขึ้น การผลิตที่ใช้แรงงานไร้ฝีมือจะถดถอยลง</p> <p>-การกำหนดราคาสินค้าภาคการเกษตร ไม่ได้มาจากเกษตรกรอย่างแท้จริง เนื่องจากภาคการเกษตรกร ไม่มีเอกภาพ</p>

ข้อมูลสถานการณ์	การวิเคราะห์ข้อมูล	แนวโน้มในอนาคต
<p>๓.ด้านเทคโนโลยี อบต.</p> <p>-อบต.นำเทคโนโลยีมาใช้ในการทำงานมากขึ้น ทำให้กระบวนการต่างๆ ของ อบต.เกิดความเชื่อมโยง ข้อมูลการทำงานกับหน่วยงานอื่น และเกิดความคล่องตัว</p> <p>-เพิ่มช่องทางการติดต่อสื่อสารและขอรับบริการสำหรับประชาชนผู้ขอรับบริการ จาก อบต.มากขึ้น</p>	<p>-ระบบเทคโนโลยีมีความสำคัญในการปฏิบัติงานราชการ เครื่องมือ อุปกรณ์ที่ใช้รองรับ และการทำงานระบบเทคโนโลยียังไม่เพียงพอในการปฏิบัติงาน</p> <p>-บุคลากรยังไม่เพียงพอและพร้อมในการใช้ระบบเทคโนโลยีในการปฏิบัติงานราชการ</p>	<p>-การพัฒนาและปรับปรุงระบบเทคโนโลยีให้ทันสมัยและรองรับการเปลี่ยนแปลงเข้าสู่ประชาคมอาเซียน (AEC)</p> <p>-การพัฒนาบุคลากรด้านระบบเทคโนโลยีให้มีความชำนาญ สามารถใช้งานได้อย่างมีประสิทธิภาพ</p>
<p>๔.สภาพแวดล้อม อบต.</p> <p>-ประชาชนยังขาดกระบวนการเรียนรู้ด้านการเมือง การปกครองทำให้กระบวนการตรวจสอบทางการเมืองไม่เข้มแข็ง</p> <p>-ประชาชนไม่เข้าใจระบบการบริหารงาน ของ อบต. ทำให้เกิดความเข้าใจผิดในการติดต่อประสานงาน</p> <p>-ประชาชนยังขาดความสนใจในด้านการมีส่วนร่วมด้านการเมืองการปกครองและการบริหารหรือพัฒนาท้องถิ่นทำให้การดำเนินการเป็นเพียงการแก้ไขปัญหาของบุคคลบางกลุ่ม</p> <p>-ระบบการบริหารจัดการของภาครัฐยังมีกฎ ระเบียบ ที่มากทำให้การบริการประชาชนขาดความคล่องตัว และมีขั้นตอนมาก</p>	<p>-การเมืองระดับประเทศเกิดความขัดแย้งแตกแยกกัน สร้างความไม่น่าเชื่อถือระบบการเมืองของประเทศ ส่งผลต่อการเมืองท้องถิ่น ทำให้ประชาชนไม่มีความรู้สึกที่จะดำเนินกิจการ หรือมีส่วนร่วมทางการเมือง</p> <p>-กระบวนการขั้นตอนการปฏิบัติราชการของภาครัฐมีมากและขาดการปรับปรุงที่ดี</p> <p>-ข้อมูลที่ให้แก่ประชาชนยังไม่เพียงพอที่จะให้ประชาชนใช้ประกอบในการตัดสินใจในการที่จะมีส่วนร่วมในกิจการของภาครัฐ</p>	<p>-การพัฒนาองค์ความรู้เรื่องการเมืองการปกครองจะทำให้สังคมเกิดความสมดุล</p> <p>-การพัฒนาและการแก้ไขปัญหาหรือการวางแผนกำหนดทิศทางการพัฒนาท้องถิ่นในอนาคต จำเป็นอย่างยิ่งที่ต้องอาศัยความร่วมมือจากทุกฝ่าย</p> <p>-อบต.สร้างความเข้าใจกับประชาชนและประชาสัมพันธ์ทำความเข้าใจกับประชาชนในพื้นที่ ได้ทราบถึงบทบาทและวิธีการบริหารงาน วิธีการทำงานของหน่วยงาน เพื่อให้การบริการประชาชนเกิดประสิทธิภาพและประสิทธิผล</p>

๒. การวิเคราะห์ปัญหาและความต้องการของประชาชน

ชื่อปัญหา	สภาพปัญหา	พื้นที่เป้าหมาย	แนวโน้มในอนาคต
๑.ปัญหาด้าน โครงสร้างพื้นฐาน	๑. เส้นทางคมนาคม ระหว่างหมู่บ้านหรือระหว่าง สถานที่ราชการที่สำคัญไม่ สะดวกในการติดต่อเพื่อรับ บริการจากหน่วยงานนั้นๆ	ทุกหมู่บ้าน	-การกระจายอำนาจให้แก่องค์กรปกครอง ส่วนท้องถิ่นทำให้ท้องถิ่นเป็นหน่วย ราชการที่อยู่ใกล้ชิดกับประชาชนมาก ยิ่งขึ้น ประชาชนจะมารับบริการมากขึ้น จำเป็นอย่างยิ่งที่ต้องพัฒนาเส้นทางกา คมนาคมให้มีความสะดวก
	๓. น้ำเพื่อการอุปโภค บริโภคไม่ สะอาดและไม่เพียงพอ โดยเฉพาะใน ฤดูแล้งจะรุนแรง มาก	ทุกหมู่บ้าน	-น้ำเพื่อการอุปโภคและบริโภค เป็นปัจจัย ที่สำคัญในการดำรงชีวิต ท้องถิ่นต้องดูแล จัดทำให้เพียงพอ
	๔. น้ำท่วมขังบริเวณถนนภายใน หมู่บ้าน ระหว่างหมู่บ้าน ประชาชนได้รับความเดือดร้อน	ทุกหมู่บ้าน	-ปัญหาน้ำท่วมขังถนนจะทำให้ประชาชน ได้รับความเดือดร้อน อีกทั้งอาจทำให้ ถนนได้รับความเสียหาย การวางท่อ ระบายน้ำจะสามารถลดปัญหาได้ในระดับ หนึ่ง
	๕. ไฟฟ้าสาธารณะยังไม่เพียงพอ สำหรับจุดที่มีจำเป็นต้องติดตั้ง	ทุกหมู่บ้าน	-ปัญหาความไม่ปลอดภัยในชีวิตและ ทรัพย์สินนับวันยิ่งรุนแรงขึ้น การติดตั้ง ไฟฟ้าสาธารณะจะสามารถลดปัญหาได้ ระดับหนึ่ง
	๕. ขยะและสิ่งปฏิกูล ถือว่าเป็น สิ่งที่กำลังจะสร้างปัญหาให้กับ สังคมชนบท หากไม่มีการ วางแผนที่ดีจะกลายเป็นปัญหา ที่ยากจะแก้ไข	ทุกหมู่บ้าน	-ควรจะมีการสร้างระบบบริหารจัดการ การกำจัดขยะอย่างถูกวิธี โดยไม่ก่อให้เกิด มลพิษต่อสิ่งแวดล้อม เนื่องจากนับวัน ปริมาณขยะที่กำลังจุกอก ขยะมีมลพิษจะยิ่ง มากขึ้น

--	--	--	--

ชื่อปัญหา	สภาพปัญหา	พื้นที่เป้าหมาย	แนวโน้มในอนาคต
๒.ปัญหาด้านเศรษฐกิจ	๑.ประชาชนมีความยากจนมีภาระหนี้สินจำนวนมาก เนื่องจากยังขาดการวางแผนการประกอบอาชีพที่ดี	ทุกหมู่บ้าน	- ความเจริญของโลกทำให้ชีวิตประจำวันเปลี่ยนแปลง การวางแผนชีวิตที่ดีจะทำให้อยู่รอดในสังคม
	๒.ขาดอาชีพเสริมนอกฤดูกาลทำการเกษตร ไม่มีอาชีพที่แน่นอน ทำให้ขาดโอกาสที่จะพัฒนาและสร้างรายได้ให้กับครัวเรือน หรือชุมชน	ทุกหมู่บ้าน	-สภาพอากาศ ฤดูกาลของโลกเปลี่ยนแปลงไป การพึ่งพาการเกษตรตามฤดูกาลอย่างเดียว ไม่เพียงพอที่จะสร้างชุมชนเข้มแข็ง
	๓.การขาดการรวมกลุ่มเพื่อประกอบอาชีพ ซึ่งกลุ่มนั้นว่าเป็นพลังสำคัญในระบบเศรษฐกิจของชุมชน	ทุกหมู่บ้าน	-ระบบการผลิตแบบกลุ่มจะช่วยให้สามารถแข่งขันกับคู่แข่งได้ดีกว่า ทั้งด้านต้นทุน แรงงาน และผลผลิต
	๔.การขาดเงินทุนประกอบอาชีพ ประชาชนส่วนใหญ่ยังอยู่ในฐานะที่ยากจน การลงทุนประกอบอาชีพยังขาดแคลนทุนทรัพย์	ทุกหมู่บ้าน	-การส่งเสริมให้ระบบเศรษฐกิจฐานรากเข้มแข็งจะทำให้เศรษฐกิจของประเทศเข้มแข็ง และยั่งยืน
	๕.การขาดความสนใจจริงจัง ของประชาชนในพื้นที่เอง ในการเอาใจใส่หรือสนใจกับโครงการช่วยเหลือของภาครัฐทำให้ โครงการที่รัฐส่งเสริมไม่ประสบความสำเร็จ	ทุกหมู่บ้าน	-โครงการส่งเสริมต่างๆที่รัฐจัดให้กับชุมชน จะประสบความสำเร็จ มากหรือน้อย ขึ้นอยู่กับความร่วมมือ ร่วมใจ ทัศนคติของแต่ละชุมชน
๓.ปัญหาด้านสาธารณสุขและสังคม	๑.ประชาชนยังขาดความรู้และความเข้าใจในการป้องกันโรคระบาดต่างๆ ทำให้ยากแก่การป้องกัน	ทุกหมู่บ้าน	-ความเจริญของโลกทำให้ชีวิตประจำวันเปลี่ยนแปลง การวางแผนชีวิตที่ดีจะทำให้อยู่รอดในสังคม
	๒.ประชาชนยังขาดความสนใจในการรักษาสุขภาพ และปัญหาด้านสุขอนามัย	ทุกหมู่บ้าน	-สภาพอากาศ ฤดูกาลของโลกเปลี่ยนแปลงไป การเกิดโรคระบาด ชาติภูมิคุ้มกันโรค ยิ่งก่อให้เกิดปัญหา

			สาธารณสุข ที่ต้องร่วมกันเฝ้าระวังและ แก้ไข
--	--	--	-----------------------------------------------

ชื่อปัญหา	สภาพปัญหา	พื้นที่ เป้าหมาย	แนวโน้มในอนาคต
๔.ปัญหาด้านสาธารณสุข และสังคม	๓.ผู้สูงอายุ ผู้พิการ ผู้ป่วยเอดส์ถูก ทอดทิ้ง ไม่ได้รับการดูแล ทำให้ต้อง ดำรงชีวิตอยู่ด้วยความยากลำบาก	ทุกหมู่บ้าน	-ระบบครอบครัวมีแนวโน้มเป็น ครอบครัวเดี่ยวมากขึ้น สภาวะ ทางเศรษฐกิจจะบีบรัดให้แต่ละ คนมุ่งเอาตัวรอด และเห็นแก่ตัว
	๔.การแพร่ระบาดของยาเสพติด ยังคงมี อยู่ในสังคม เนื่องจากขาดความต่อเนื่อง ในการปราบปรามและป้องกันปัญหา	ทุกหมู่บ้าน	-มีการพัฒนาวิธีการขนส่งยา เสพติดรูปแบบใหม่ ทำให้ยาก แก่การป้องกันและสกัดกั้น วิธีที่ จะบรรเทาปัญหาได้ก็คือการ สร้างภูมิคุ้มกันทางสังคม โดย เน้นที่สถาบันครอบครัว
	๕.การทะเลาะวิวาทของวัยรุ่น มีความ รุนแรงมากขึ้นทุกวัน เนื่องจากค่านิยม การเลียนแบบ ที่ผิดๆ การส่งเสริมให้ สถาบันครอบครัวมีความเข้มแข็งจะ บรรเทาปัญหานี้ได้	ทุกหมู่บ้าน	-โครงการส่งเสริมต่างๆที่รัฐจัด ให้กับชุมชน จะประสบ ความสำเร็จ มากหรือน้อย ขึ้นอยู่กับความร่วมมือ ร่วมใจ ทัศนคติของแต่ละชุมชน
	๖.ปัญหาที่เกิดจากภัยธรรมชาติเป็น ปัญหาที่สร้างความเสียหายทาง เศรษฐกิจ ชีวิตและทรัพย์สิน นับวันจะ ยิ่งรุนแรงขึ้น การเตรียมความพร้อม เสมอ จะช่วยลดความสูญเสียลงได้ใน ระดับหนึ่ง	ทุกหมู่บ้าน	-ปรากฏการณ์เอลนีโญ ทำให้ สภาวะอากาศฤดูกาลของโลก เปลี่ยนแปลง เกิดภัยธรรมชาติที่ มีความรุนแรงมากขึ้นเรื่อยๆ

	๗.เกิดอุบัติเหตุจำนวนมากในช่วงเทศกาลวันหยุด ทำให้เกิดความสูญเสียทั้งชีวิตและทรัพย์สิน	ทุกหมู่บ้าน	-เทคโนโลยีที่เจริญก้าวหน้า มีผลกับอัตราการเกิดอุบัติเหตุ
ชื่อปัญหา	สภาพปัญหา	พื้นที่เป้าหมาย	แนวโน้มในอนาคต
๕.ปัญหาด้านการศึกษา การศาสนา วัฒนธรรม ท้องถิ่น การกีฬาและ นันทนาการ	๑.การศึกษาในระดับก่อนวัยเรียนยังขาดสื่อและอุปกรณ์การเรียนที่ทันสมัย และเหมาะสมกับการพัฒนาการในวัยนี้	ทุกหมู่บ้าน	-สื่อและอุปกรณ์การเรียนรู้เป็นสิ่งจำเป็นและสำคัญต่อพัฒนาการเรียนรู้ของเด็ก ว่าจะมีความรู้ก้าวไกล เท่าทันต่อโลกเพียงใด
	๒.ประชาชนยังขาดแหล่งเรียนรู้ที่เป็นการศึกษาตามอัธยาศัย หรือการศึกษานอกระบบ ทำให้ยังมีความรู้ที่ล้าหลัง ไม่ทันเหตุการณ์บ้านเมือง	ทุกหมู่บ้าน	-การศึกษาไม่มีที่สิ้นสุด การศึกษานอกระบบ จะเป็นอีกแนวทางหนึ่งในการสร้างกระบวนการคิดและการเรียนรู้ในชุมชน ทำให้เกิดการค้นพบศักยภาพของตนเอง
	๓.การเสื่อมศีลธรรมทางศาสนาของคนทำให้ไม่มีที่ยึดเหนี่ยวจิตใจ ส่งผลให้เกิดปัญหาสังคมหลายเรื่องตามมา	ทุกหมู่บ้าน	-วัตถุนิยมเข้ามาครอบงำสังคม ทำให้เกิดความวุ่นวายในความคิดของคนในสังคม สมควรที่จะส่งเสริมให้เกิดศีลธรรมโดยใช้ ศาสนาเป็นเครื่องยึดเหนี่ยว จิตใจ
	๔.วัฒนธรรมท้องถิ่นอันดีงาม ภูมิปัญญาชาวบ้าน เริ่มสูญหาย เนื่องจากไม่ได้รับความสนใจ จากเยาวชนรุ่นหลัง	ทุกหมู่บ้าน	-วัฒนธรรมที่สั่งสมมาแต่โบราณจนเป็นเอกลักษณ์ของแต่ละท้องถิ่นจะสูญหายไปหากไม่มีการดำรงรักษาไว้

	๕.ประชาชนในพื้นที่ขาดการตื่นตัวในการเล่นกีฬาเพื่อสุขภาพ	ทุกหมู่บ้าน	-การกีฬาจะพัฒนาเข้าสู่ระบบอาชีพมากขึ้น การเล่นกีฬาในอนาคตจะสามารถยึดเป็นอาชีพได้ การกีฬาจะสามารถสร้างสุขภาพที่ดีให้เกิดขึ้นได้ จึงสมควรที่จะมีการสนับสนุนการเล่นกีฬาในทุกรูปแบบ
ชื่อปัญหา	สภาพปัญหา	พื้นที่เป้าหมาย	แนวโน้มในอนาคต
๖.ปัญหาด้านการเมือง การบริหารและการพัฒนาบุคลากรท้องถิ่น	๑.ประชาชนยังขาดกระบวนการเรียนรู้ด้านการเมืองการปกครอง ทำให้กระบวนการตรวจสอบทางการเมืองยังอ่อนแอ	ทุกหมู่บ้าน	-การปกครองระบอบประชาธิปไตยเป็นการปกครองโดยประชาชน เพื่อ ประชาชน ดังนั้นการพัฒนาองค์ความรู้ด้านการเมืองการปกครองจะทำให้สังคมเกิดความสมดุล
	๒.ประชาชนยังขาดความสนใจ ในด้านการมีส่วนร่วม ด้านการเมือง การปกครอง และการบริหารหรือพัฒนาท้องถิ่นทำให้การดำเนินการเป็นเพียงการแก้ไขปัญหาของบุคคลบางกลุ่ม	ทุกหมู่บ้าน	-การพัฒนาและการแก้ปัญหาหรือการวางแผนกำหนดทิศทางการพัฒนาท้องถิ่นในอนาคต จำเป็นอย่างยิ่งที่ต้องอาศัยความร่วมมือจากทุกฝ่าย
	๓.ประชาชนไม่เข้าใจระบบบริหาร งานของ อบต.ทำให้เกิดความเข้าใจผิดในการติดต่อ ประสานงาน อยู่บ่อยครั้ง	ทุกหมู่บ้าน	-อบต.เป็นหน่วยงานที่ใกล้ชิดกับประชาชน และนับวันภารกิจจะเพิ่มมากขึ้น ดังนั้นการสร้างความเข้าใจกับประชาชนจึงเป็นสิ่งสำคัญ

	๔.ข้าราชการหรือพนักงาน ต้องปรับปรุง กระบวนการทำงาน ให้สามารถ ตอบสนองความต้องการของประชาชน ได้ดีที่สุด มากกว่าที่เป็นอยู่	พนักงาน ส่วนตำบล หรือ พนักงานจ้าง	-การบริการที่ดีขององค์กรเป็นสิ่งที่ พึงปรารถนาของผู้รับบริการ ดังนั้น ข้าราชการผู้ปฏิบัติงานต้องมี จิตสำนึกในการให้บริการที่ดี
	๕.ระบบบริหารจัดการของภาครัฐยังมี กฎระเบียบที่มาก ทำให้การให้บริการ ประชาชนยังขาดความคล่องตัว และมี ขั้นตอนมาก	พนักงาน ส่วนตำบล หรือ พนักงานจ้าง	-การอธิบายและการประชาสัมพันธ์ การทำความเข้าใจให้กับประชาชน ในพื้นที่ได้ทราบถึงบทบาทและ วิธีการบริหารงาน วิธีการทำงาน ของ อบต.

ชื่อปัญหา	สภาพปัญหา	พื้นที่ เป้าหมาย	แนวโน้มในอนาคต
๗.ปัญหาด้านการจัดการ ทรัพยากรธรรมชาติ สิ่งแวดล้อม	๑.พื้นที่ป่าเสื่อมโทรมยังไม่ได้รับ การ ปรับปรุงแก้ไข หรือฟื้นฟู	ทุกหมู่บ้าน	- หากไม่มีการฟื้นฟูพื้นที่ป่า เสื่อมโทรม คุณภาพของดินจะ เสื่อมถอย
	๒.พื้นที่ป่าชุมชนลดน้อยลง เนื่องจาก การบุกรุก	ทุกหมู่บ้าน	- หากยังมีการทำลายป่าไปเรื่อย จะทำให้เกิดปัญหาระบบนิเวศ ปัญหาผืนแล้ง

วิเคราะห์การเปลี่ยนแปลงในระดับภูมิภาค ประเทศ และต่างประเทศในเรื่องที่ส่งผลกระทบต่อองค์การบริหาร ส่วนตำบล

ตามที่กลุ่มประเทศในภูมิภาคเอเชียตะวันออกเฉียงใต้จำนวน ๑๐ ประเทศ ได้รวมตัวกันจัดตั้งสมาคม ประชาชาติเอเชียตะวันออกเฉียงใต้ (Association of Sout East Asin Nations หรือ ASEAN ซึ่งเป็นองค์กรระหว่าง ประเทศระดับภูมิภาคเอเชียตะวันออกเฉียงใต้ โดยในช่วงตั้งแต่ ปี ๒๕๑๐ ถึง ๒๕๓๔ สมาคมอาเซียนให้ความสำคัญ ด้านการเมือง และความมั่นคง มุ่งส่งเสริมสันติภาพ และเสถียรภาพในภูมิภาค ต่อมาในปี พ.ศ. ๒๕๓๕ ประเทศไทย ในฐานะสมาชิกสมาคมอาเซียน ได้ผลักดันให้เกิดความร่วมมือทางเศรษฐกิจของกลุ่มประเทศในอาเซียน โดยให้มีการ จัดตั้งเขตการค้าเสรีอาเซียน (ASEN Free Trade Area) หรือ อาฟต้า (AFTA) ในการลดภาษีศุลกากรระหว่างกัน

เหลือร้อยละ ๐-๕ เป็นที่เรียบร้อยแล้วเมื่อปี พ.ศ. ๒๕๕๑ ซึ่งได้ส่งผลให้ปัจจุบันบริบททางการเมือง เศรษฐกิจ และสังคม รวมทั้งความสัมพันธ์ระหว่างประเทศของกลุ่มประเทศในอาเซียนเปลี่ยนแปลงไปอย่างมาก โดยเฉพาะการขยายตัวทางเศรษฐกิจในภูมิภาคและภูมิภาคใกล้เคียง คือจีน และอินเดีย ตลอดจนภูมิภาคอื่น เช่นสหภาพยุโรป อีกทั้งได้เกิดปัญหาความท้าทาย ความมั่นคงรูปแบบใหม่ เช่น โรคระบาด การก่อการร้าย ยาเสพติด การค้ามนุษย์ สิ่งแวดล้อม ภัยพิบัติ ทำให้อาเซียนจำเป็นต้องปรับตัว เพื่อให้สามารถรับมือการเปลี่ยนแปลงของสภาพแวดล้อมระหว่างประเทศ ประกอบกับที่ประชุมสุดยอดผู้นำอาเซียน ปี พ.ศ. ๒๕๕๐ ปี ๒๐๐๗) ณ เมืองเบซ ประเทศฟิลิปปินส์ ผู้นำอาเซียนได้ตกลงให้มีการจัดตั้งประชาคมเศรษฐกิจอาเซียน (ASEAN Economic Community AEC) ซึ่งเป่าหมายสำคัญของการสร้างประชาคมเศรษฐกิจอาเซียน ประกอบด้วย

๑. เพื่อให้อาเซียนเป็นฐานการผลิตเดียว มีการเคลื่อนย้ายสินค้า ทุน และปัจจัยการผลิตอื่นๆ ได้อย่างเสรี
๒. เพื่อสร้างเสริมขีดความสามารถในการแข่งขัน
๓. เพื่อให้เกิดการพัฒนาทางเศรษฐกิจอย่างเสมอภาค ลดช่องว่างการพัฒนาระหว่างสมาชิกเก่าและสมาชิกใหม่
๔. เพื่อบูรณาการเศรษฐกิจอาเซียนเข้ากับเศรษฐกิจโลก โดยผ่านการจัดทำข้อตกลงการค้าเสรี(FTA)กับประเทศนอกภูมิภาค

การก้าวเข้าสู่ประชาคมอาเซียนของประเทศในสมาคมประชาชาติเอเชียตะวันออกเฉียงใต้ ในปี พ.ศ. ๒๕๕๘ ในกรณีของประเทศไทย ส่วนที่สำคัญ คือการปรับตัวและการเตรียมความพร้อมของชุมชนท้องถิ่น ในการก้าวเข้าสู่ประชาคมอาเซียน เพราะถ้าหากชุมชนท้องถิ่น ไม่มีมาตรการหรือแผนรองรับการก้าวเข้าสู่ประชาคมอาเซียน ก็จะทำให้เกิดความเสียเปรียบทางการแข่งขัน การตลาด ตลอดจนทางด้านภูมิปัญญาท้องถิ่น วัฒนธรรมท้องถิ่น ที่ถือว่าเป็นสิ่งที่อยู่คู่กับสังคมไทยมายาวนาน และการสร้างชุมชนท้องถิ่นที่มีวิสัยทัศน์ ให้มีความสามารถในการบูรณาการเศรษฐกิจของประชาคมอาเซียนให้เข้ากับบริบทของชุมชนท้องถิ่น องค์กรปกครองส่วนท้องถิ่น ซึ่งมีภารกิจสำคัญในการจัดบริการสาธารณะให้ตอบสนองความต้องการของประชาชนในท้องถิ่น จำเป็นต้องเล็งเห็นถึงความสำคัญของการก้าวเข้าสู่ประชาคมอาเซียน ด้วยการสร้างความรู้ ความเข้าใจ ให้กับประชาชน โดยกำหนดแนวทางการพัฒนาท้องถิ่นและการบริหารงาน เพื่อพัฒนาคุณภาพชีวิตของประชาชนให้สามารถรองรับผลกระทบที่จะเกิดขึ้น เมื่อประเทศไทยเข้าสู่ความเป็นประชาคมอาเซียน ทั้งนี้ องค์กรปกครองส่วนท้องถิ่นจะต้องวางแผนและเตรียมความพร้อมในการรองรับผลกระทบการเข้าสู่ประชาคมอาเซียนในปี พ.ศ. ๒๕๕๘ ที่มีต่อองค์กรปกครองส่วนท้องถิ่นและประชาชนในท้องถิ่น ๗ ด้าน ดังนี้

๑. การพัฒนาโครงสร้างพื้นฐานและสร้างเครือข่ายคมนาคม ประชาคมเศรษฐกิจอาเซียนทำให้เกิดการรวมตัวของเศรษฐกิจที่มีมูลค่า และช่องทางการกระจายสินค้าเพิ่มมากขึ้น นอกจากนั้นจะเกิดการเรียกร้องจากกลุ่มนักลงทุนที่เข้ามาลงทุนในประเทศไทย ให้มีการพัฒนาเครือข่ายการคมนาคม เพื่อให้เกิดการเคลื่อนย้ายสินค้าและแรงงานที่มีความสะดวก รวดเร็วและมีประสิทธิภาพ ดังนั้น องค์กรปกครองส่วนท้องถิ่นจะต้องมุ่งเน้นการพัฒนาโครงสร้างพื้นฐานที่จำเป็นต่อการขยายฐานการผลิต อาทิ ไฟฟ้าและประปา ซึ่งองค์กรปกครองส่วนท้องถิ่นอาจไม่สามารถดำเนินการได้โดยลำพัง จำเป็นต้องประสานความร่วมมือกับหน่วยงานที่เกี่ยวข้อง

๒. การพัฒนาและส่งเสริมเศรษฐกิจในระดับชุมชน การหลั่งไหลเข้ามาของทุนต่างชาติที่จะเพิ่มมากขึ้นส่งผลให้องค์กรปกครองส่วนท้องถิ่นต้องทบทวนบทบาทในการดูแลและช่วยเหลือกลุ่มผู้ผลิตในพื้นที่โดยอาจจะต้องมี

นโยบายในการส่งเสริมอาชีพ ทั้งอาชีพหลักและอาชีพเสริมเปิดรับวิสัยทัศน์ในกระบวนการผลิตแบบใหม่ เพื่อยกระดับกระบวนการผลิตให้เป็นมาตรฐานเท่าเทียมกับระดับสากล

๓. การจัดการทรัพยากรธรรมชาติและสิ่งแวดล้อม เป้าหมายเรื่องการสร้างความยั่งยืนด้านสิ่งแวดล้อมของประชาคมอาเซียน ทำให้องค์กรปกครองส่วนท้องถิ่นต้องเร่งปรับระบบการบริหารจัดการด้านสิ่งแวดล้อม ซึ่งจะต้องดูแลทรัพยากรและจัดการอย่างเป็นระบบ โดยเน้นการบริหารจัดการทรัพยากรธรรมชาติโดยการมีส่วนร่วมของประชาชน เน้นการจัดการบนพื้นฐานของความเป็นเจ้าของร่วมกัน เพื่อสร้างความรัก ความหวงแหนในทรัพยากร และก่อให้เกิดการมีส่วนร่วมในการบริหารจัดการสิ่งแวดล้อม อย่างไรก็ตามต้องไม่ลืมเรื่องของการควบคุมมาตรฐานการดูแลรักษาพื้นที่ทรัพยากรธรรมชาติและสิ่งแวดล้อม เพื่อให้เกิดการจัดการที่มีประสิทธิภาพ ตลอดจนอาจต้องทบทวนขอบเขตอำนาจหน้าที่ระหว่างองค์กรปกครองส่วนท้องถิ่นและภาคส่วนที่เกี่ยวข้องเพื่อให้มีการ บูรณาการการทำงานร่วมกันในเรื่องการจัดการทรัพยากรธรรมชาติและสิ่งแวดล้อม

๔. การพัฒนาคุณภาพชีวิต องค์กรปกครองส่วนท้องถิ่นต้องเตรียมรับผลกระทบจากปัญหา สังคมและสาธารณสุขที่อาจเกิดจากการเคลื่อนย้ายแรงงานและนักท่องเที่ยวโดยเสรี อาทิ โรคระบาด ความขัดแย้งทางสังคมและเชื้อชาติ และอาชญากรรมข้ามชาติ อาทิสาเสพติด การค้ามนุษย์ องค์กรปกครองส่วนท้องถิ่นต้องเน้นการจัดบริการสาธารณะให้ได้มาตรฐานที่กำหนดในแต่ละงานหรือกิจกรรมอย่างเคร่งครัด รวมทั้งจะต้องจัดสวัสดิการทางสังคมสำหรับเด็ก กลุ่มเสี่ยง และกลุ่มผู้ด้อยโอกาสอย่างมีคุณภาพและทั่วถึง นอกจากนี้ องค์กรปกครองส่วนท้องถิ่นต้องให้ความสำคัญกับการเข้าถึงการดูแลสุขภาพของคนในชุมชน ซึ่งจะทำให้ชุมชนมีการดำรงชีวิตที่ปลอดภัยและมีคุณภาพชีวิตที่ดี

๕. การรักษาความสงบเรียบร้อย องค์กรปกครองส่วนท้องถิ่นต้องมีบทบาทในการเฝ้าระวังปัญหาอาชญากรรมเพิ่มมากขึ้นรวมทั้งอาจต้องพัฒนาระบบและจัดทำฐานข้อมูลเกี่ยวกับแรงงานอพยพพร้อมกับหน่วยงานที่เกี่ยวข้อง ตลอดจนร่วมกับชุมชนในการกำหนดกติกาและหลักเกณฑ์ของชุมชนให้ทุกคนอยู่ร่วมกันได้ภายใต้แนวคิดสังคมเอื้ออาทรและมีความมั่นคง

๖. การจัดการด้านการศึกษา ภาษา วัฒนธรรม จารีตประเพณี การศึกษาเป็นจุดเริ่มต้นของการพัฒนาต่างๆ เสมือนประตูเชื่อมกับโลกภายนอก องค์กรปกครองส่วนท้องถิ่นซึ่งมีหน้าที่ในการจัดการและส่งเสริมการศึกษาให้แก่ประชาชนและชุมชนต้องพัฒนาประชาชนและชุมชนให้สามารถก้าวสู่ประชาคมอาเซียนได้ โดยต้องเน้น “การพัฒนามาตรฐานด้านการศึกษา” ไม่ว่าจะเป็นการพัฒนาด้านคุณภาพในการจัดการศึกษา โดยปรับหลักสูตรการเรียนการสอน ส่งเสริมการเรียนรู้ภาษาอังกฤษ และภาษาเพื่อนบ้านในภูมิภาคอาเซียนเพื่อการสื่อสารที่ดี การพัฒนาและสนับสนุนครูผู้สอนให้มีการแลกเปลี่ยนทางวัฒนธรรมระหว่างประเทศสมาชิก และนำเทคโนโลยีมาใช้ประกอบการเรียนการสอน ทำให้ประชาชนเกิดการเรียนรู้ที่ทันสมัย ความเป็นสากลและมีคุณภาพ นอกจากนี้้องค์กรปกครองส่วนท้องถิ่นจะต้องจัดทำข้อมูลที่จำเป็นต่อแรงงานต่างชาติ เป็นภาษาอังกฤษหรือภาษาของประเทศสมาชิกอาเซียนอื่นๆ สำหรับเรื่องวัฒนธรรมและจารีตประเพณีนั้น นอกจากองค์กรปกครองส่วนท้องถิ่นจะส่งเสริมให้เกิดการเรียนรู้และเข้าใจวัฒนธรรมของประเทศเพื่อนบ้านในอาเซียนแล้ว ยังต้องเป็นสื่อกลางในการจัดกิจกรรมแลกเปลี่ยนเชิงวัฒนธรรมระหว่างประชาชนในเขตพื้นที่องค์กรปกครองส่วนท้องถิ่น

และประชาชนในประเทศอาเซียนอื่นที่มีพรมแดนติดกัน ซึ่งมักจะมีวัฒนธรรมที่คล้ายคลึงกัน การจัดกิจกรรมเช่นนี้ จะช่วยให้ประชาชนมีความรู้สึกเป็นอันหนึ่งอันเดียวกันมากขึ้น

๗. การปรับปรุงโครงสร้างขององค์กรปกครองส่วนท้องถิ่น อาจต้องมีการจัดตั้งหน่วยงานด้านวิเทศสัมพันธ์ เพื่อรองรับงานด้านการต่างประเทศและความร่วมมือกับประเทศเพื่อนบ้าน และเพื่อให้สามารถสื่อสารทำความเข้าใจกับประชาชนจากประเทศอื่นที่มาติดต่อราชการได้

จุดยืนทางยุทธศาสตร์ (Positioning) ขององค์การบริหารส่วนตำบลหนองแสง



ความเชื่อมโยงยุทธศาสตร์การพัฒนาจังหวัดกับยุทธศาสตร์การพัฒนาขององค์กรปกครองส่วนท้องถิ่น

โครงสร้างความเชื่อมโยงแผนยุทธศาสตร์การพัฒนาองค์การบริหารส่วนตำบลหนองแสง พ.ศ.2566-2570

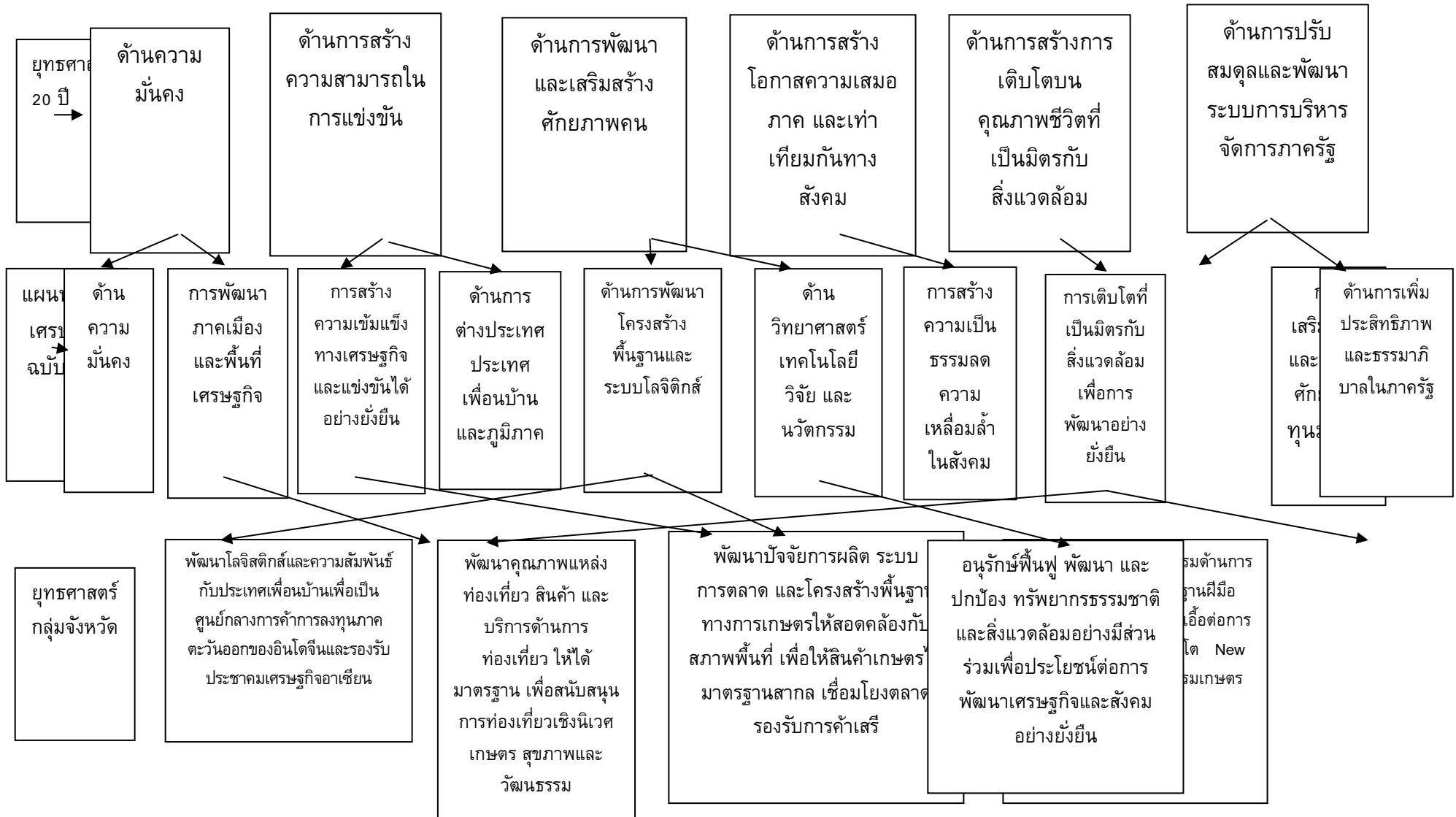

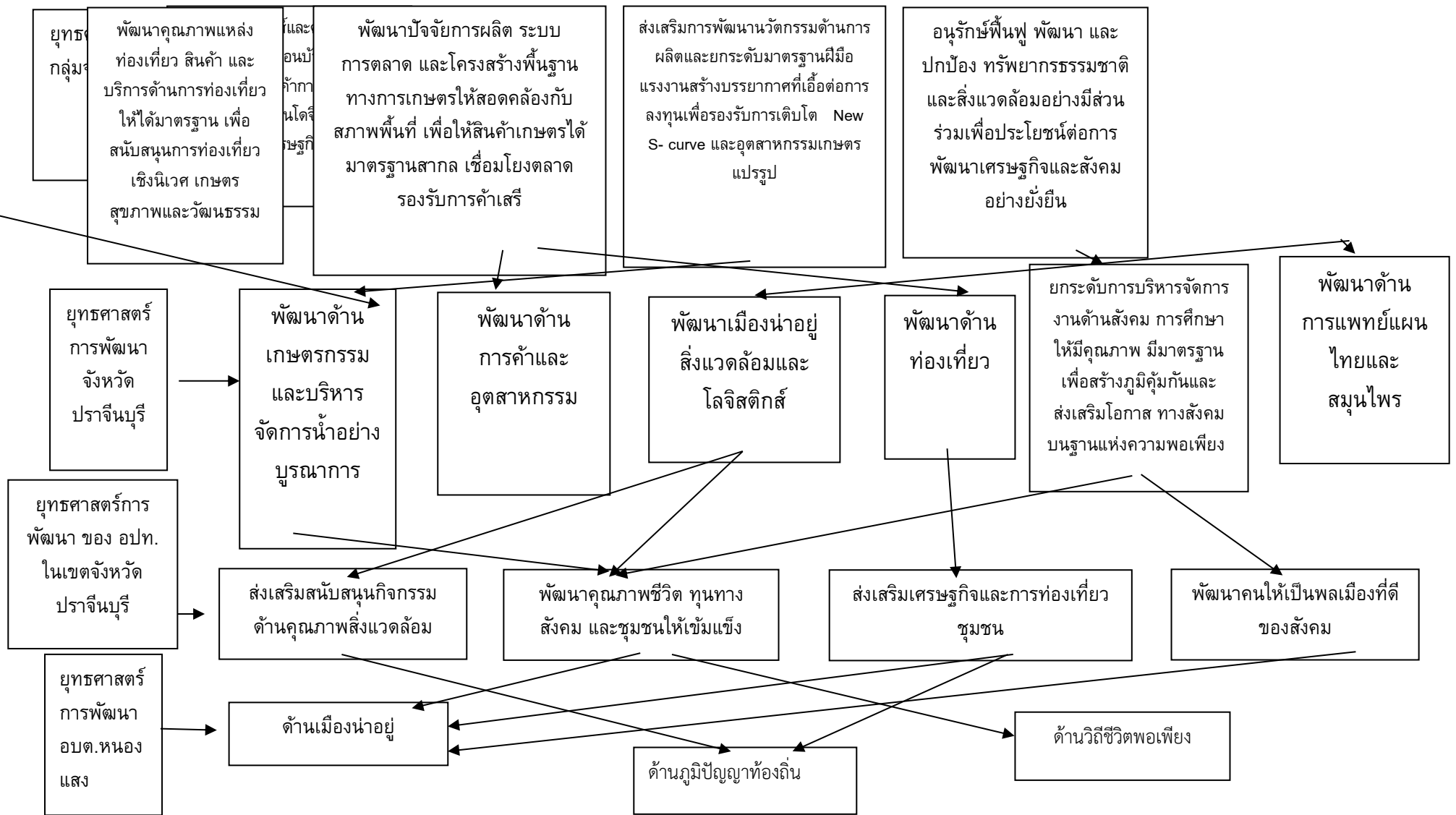

โครงสร้างเชื่อมโยงแผนยุทธศาสตร์การพัฒนา อปท.ในเขตจังหวัด กับ แผนพัฒนาท้องถิ่น อบต.หนองแสง (พ.ศ.๒๕๖๖-๒๕๗๐)

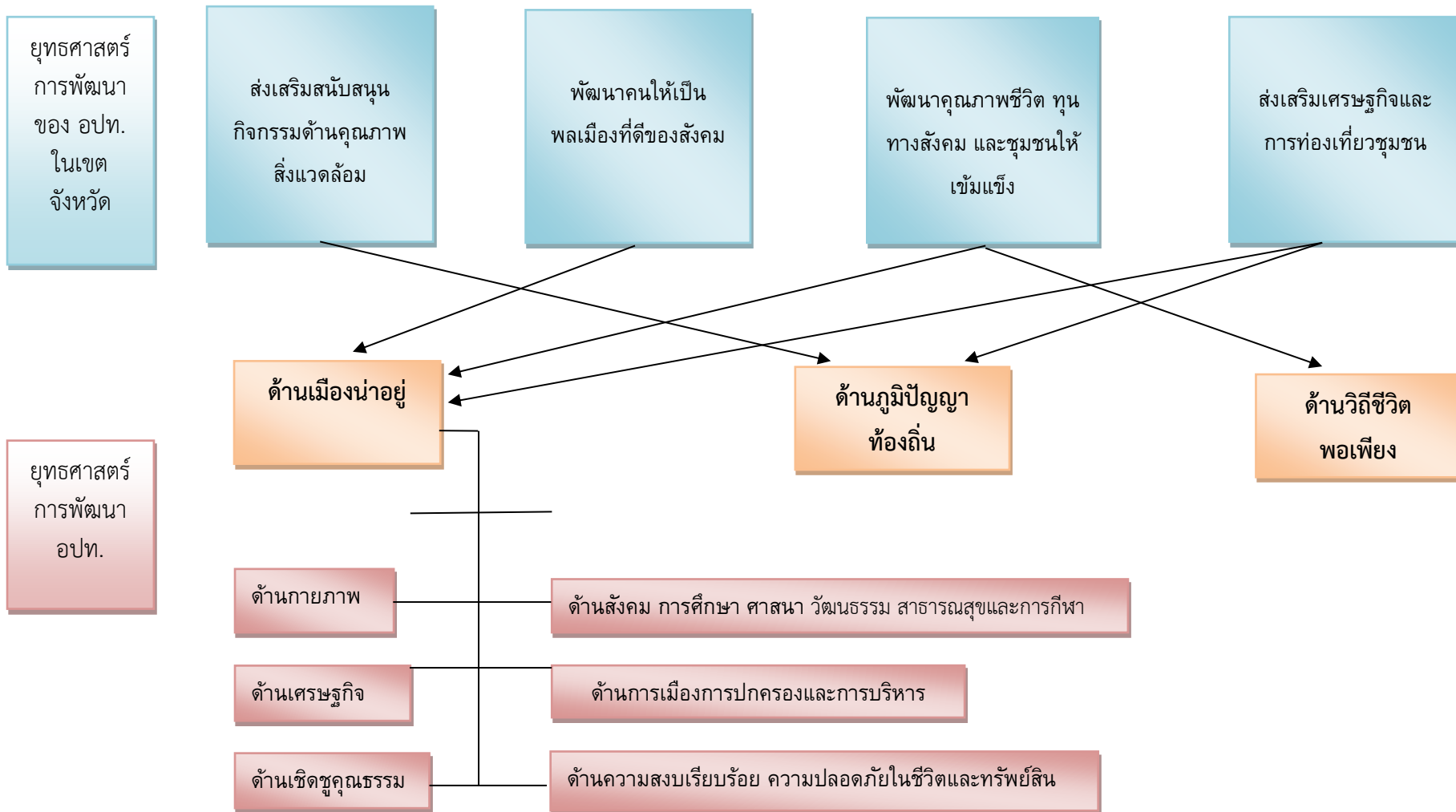

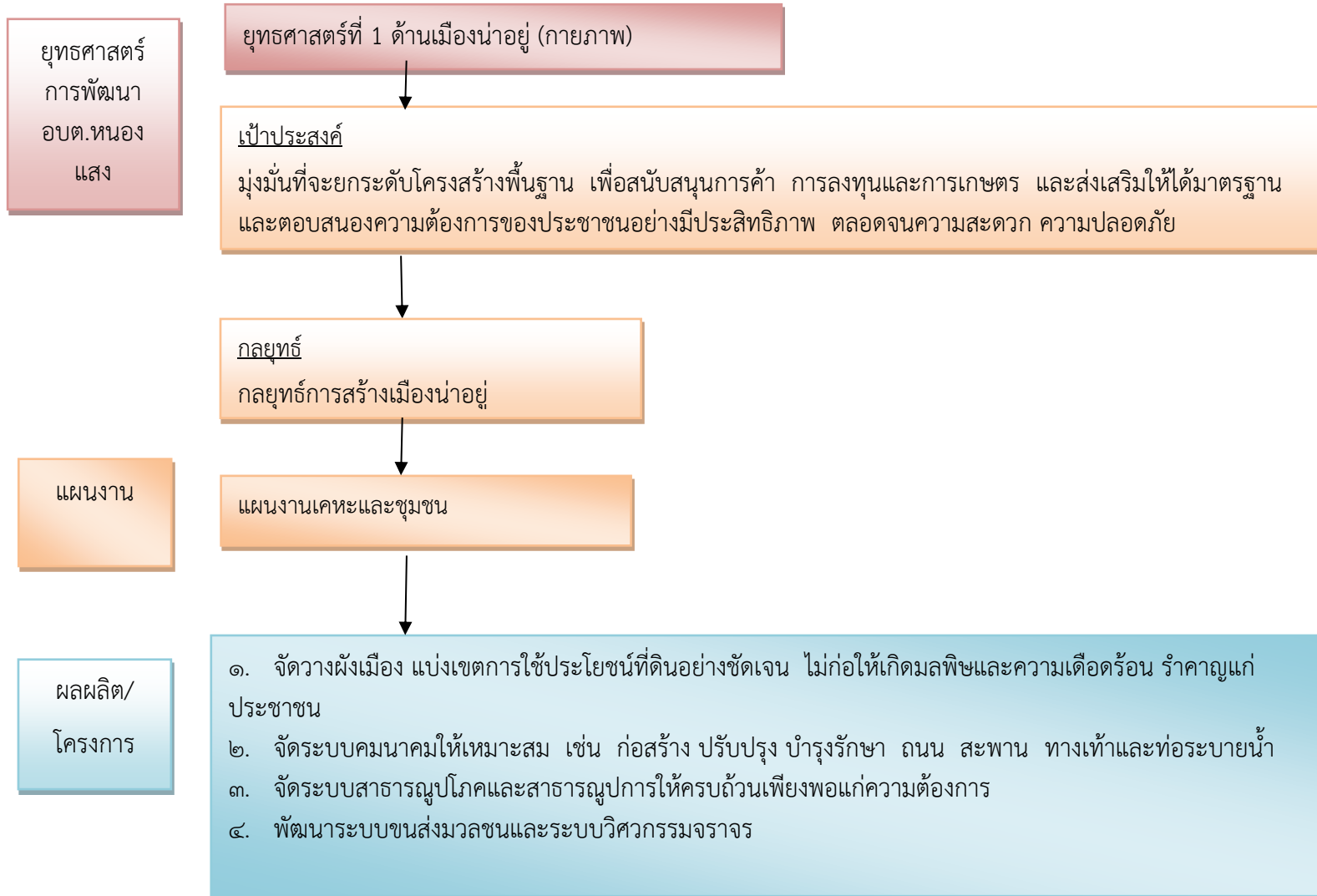

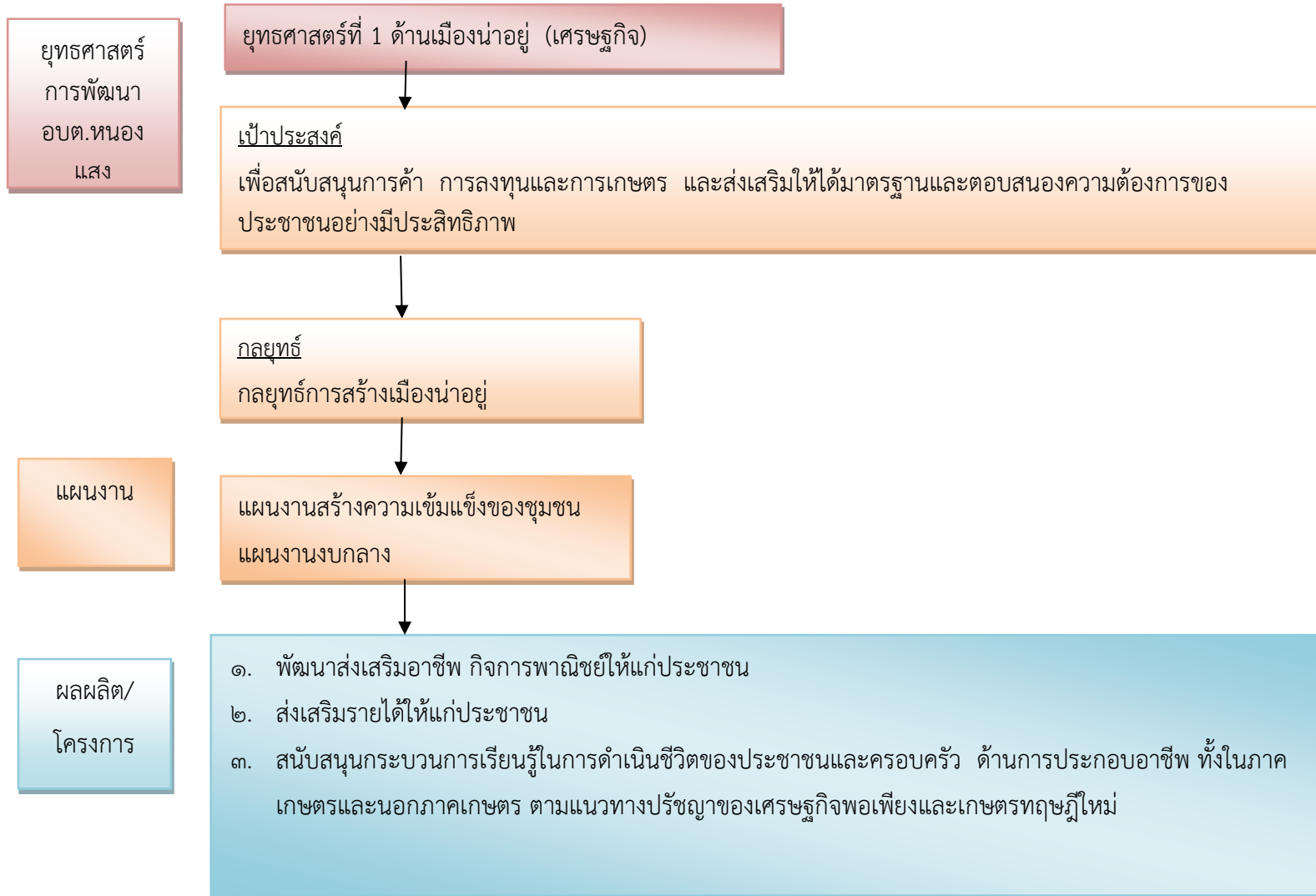

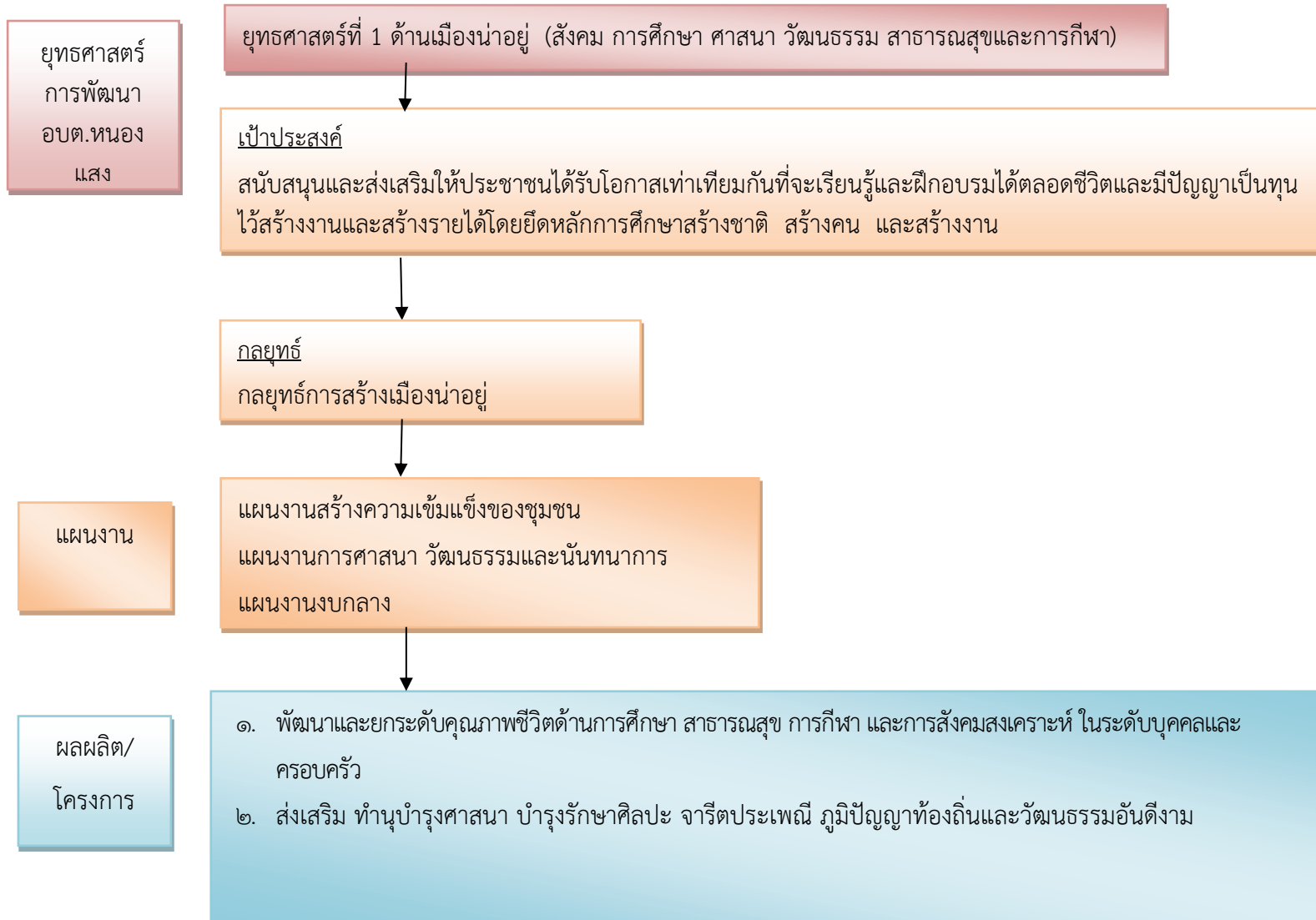

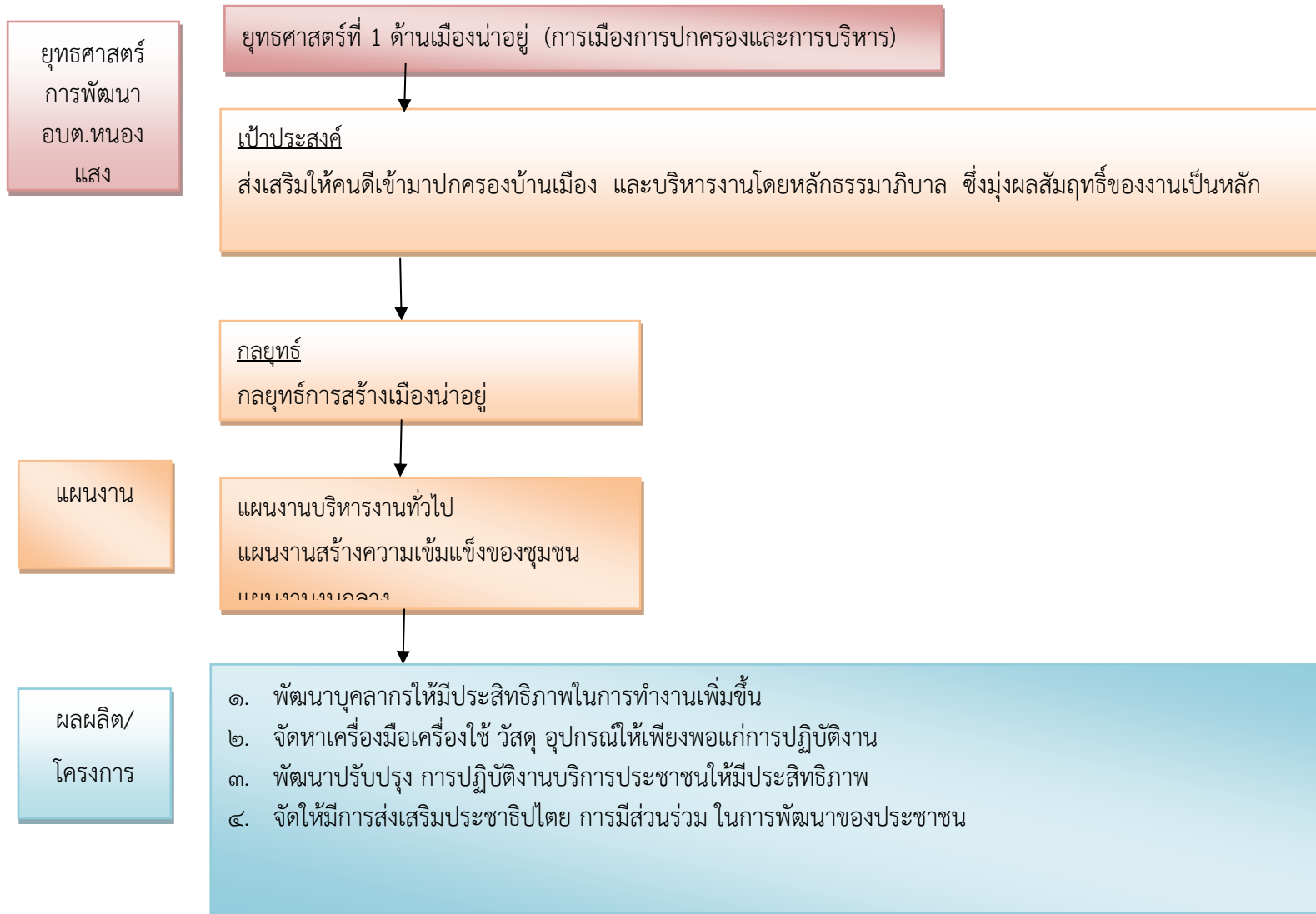

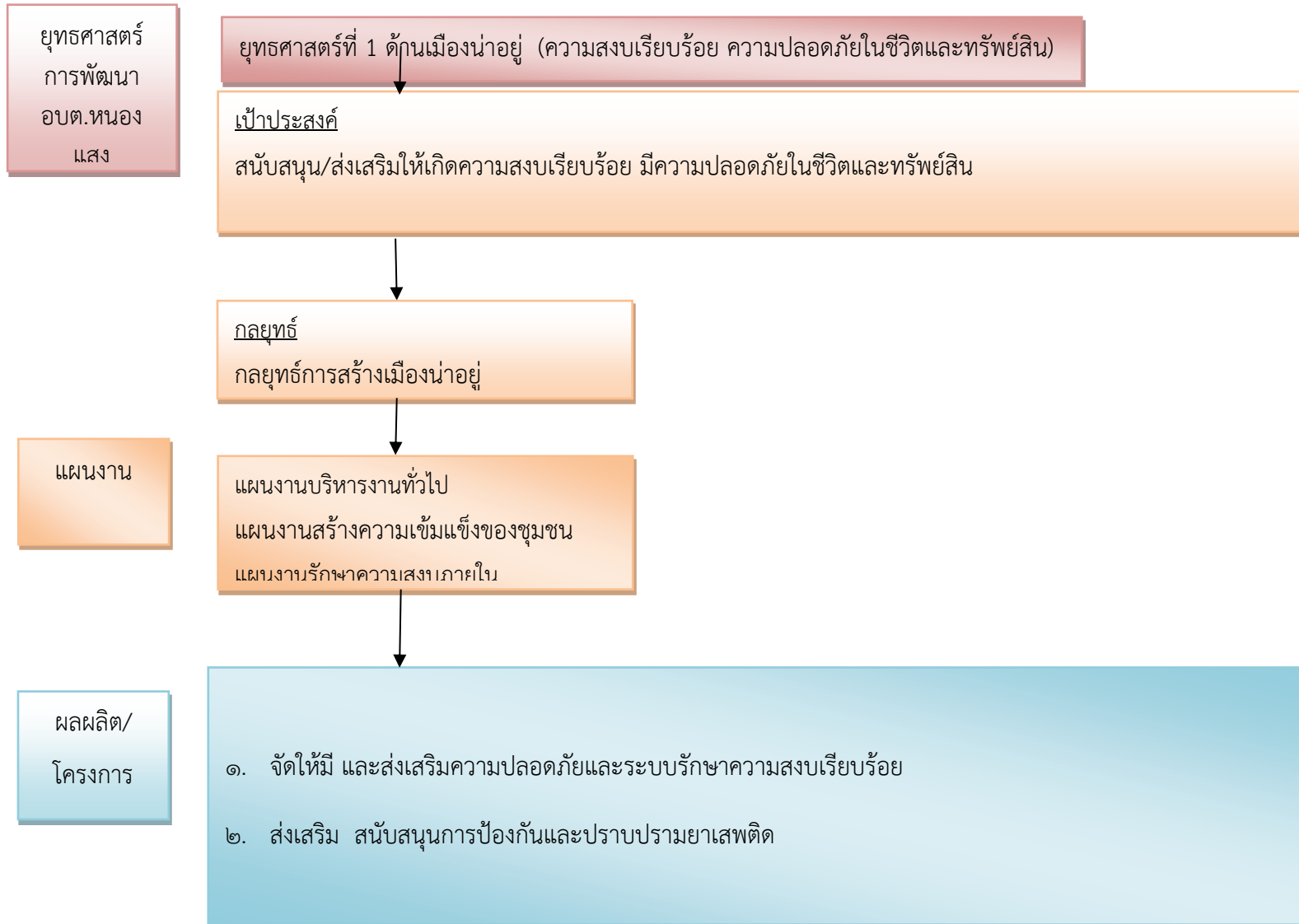

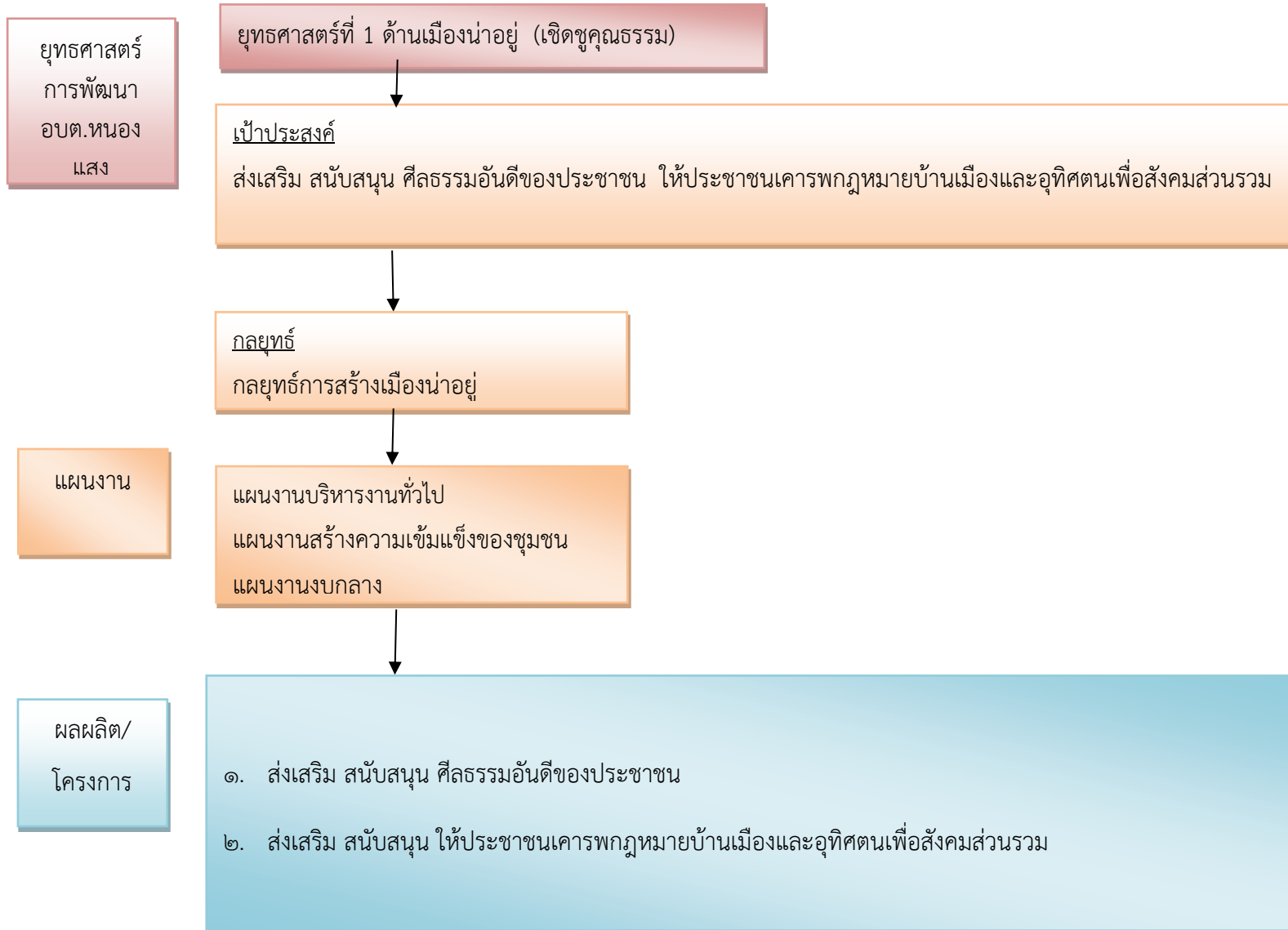

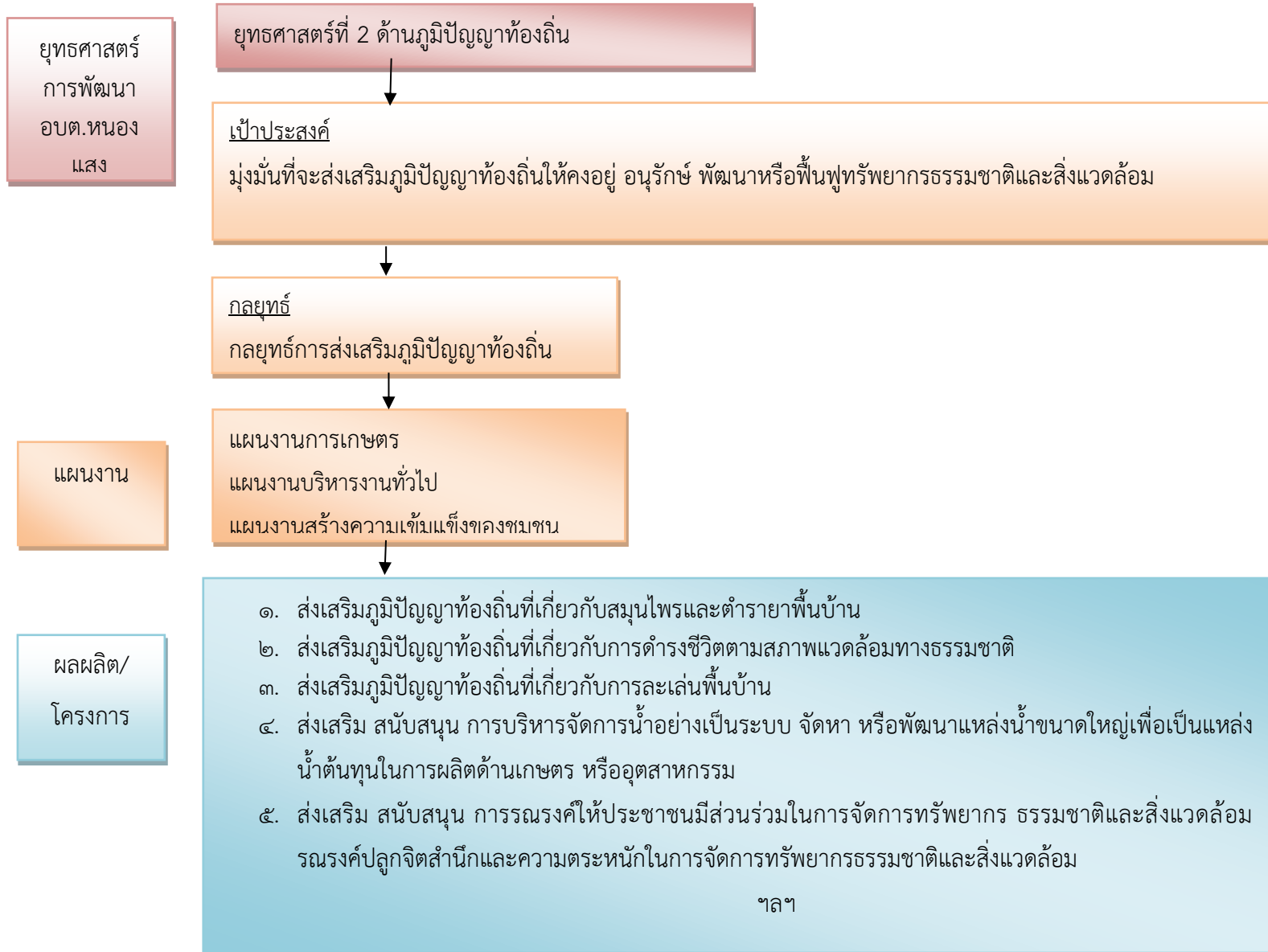

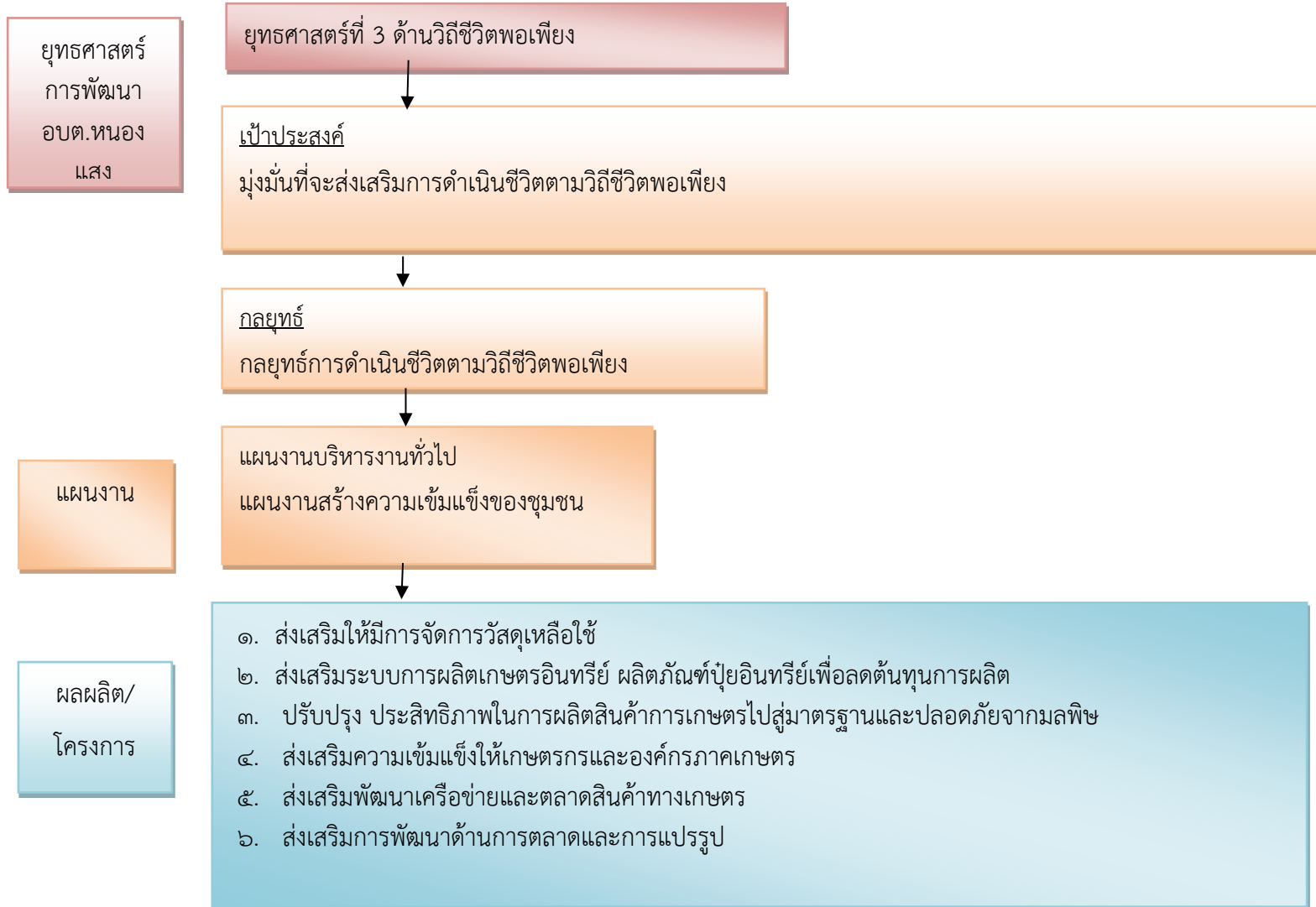

แผนผังยุทธศาสตร์ (Strategic map)

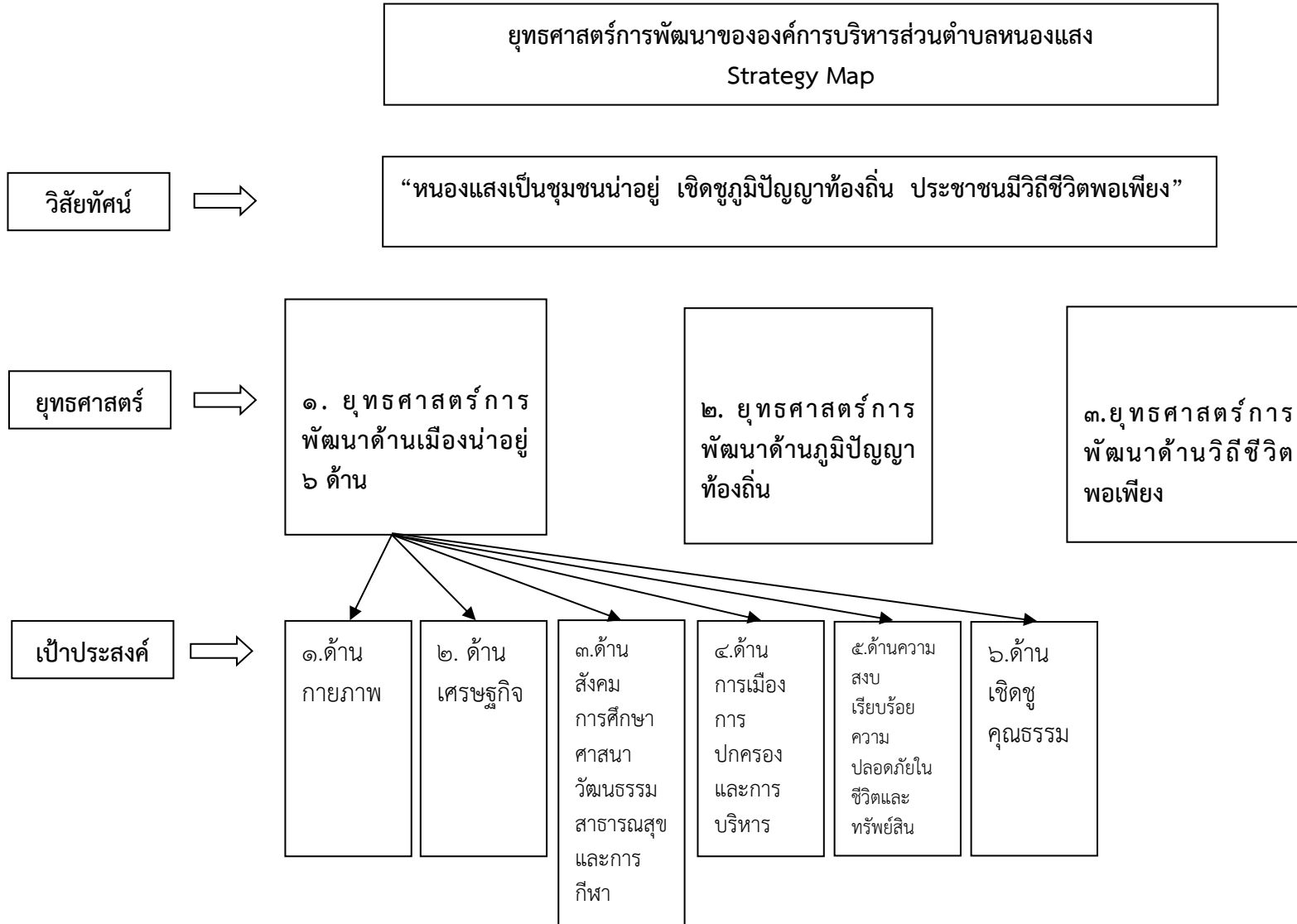

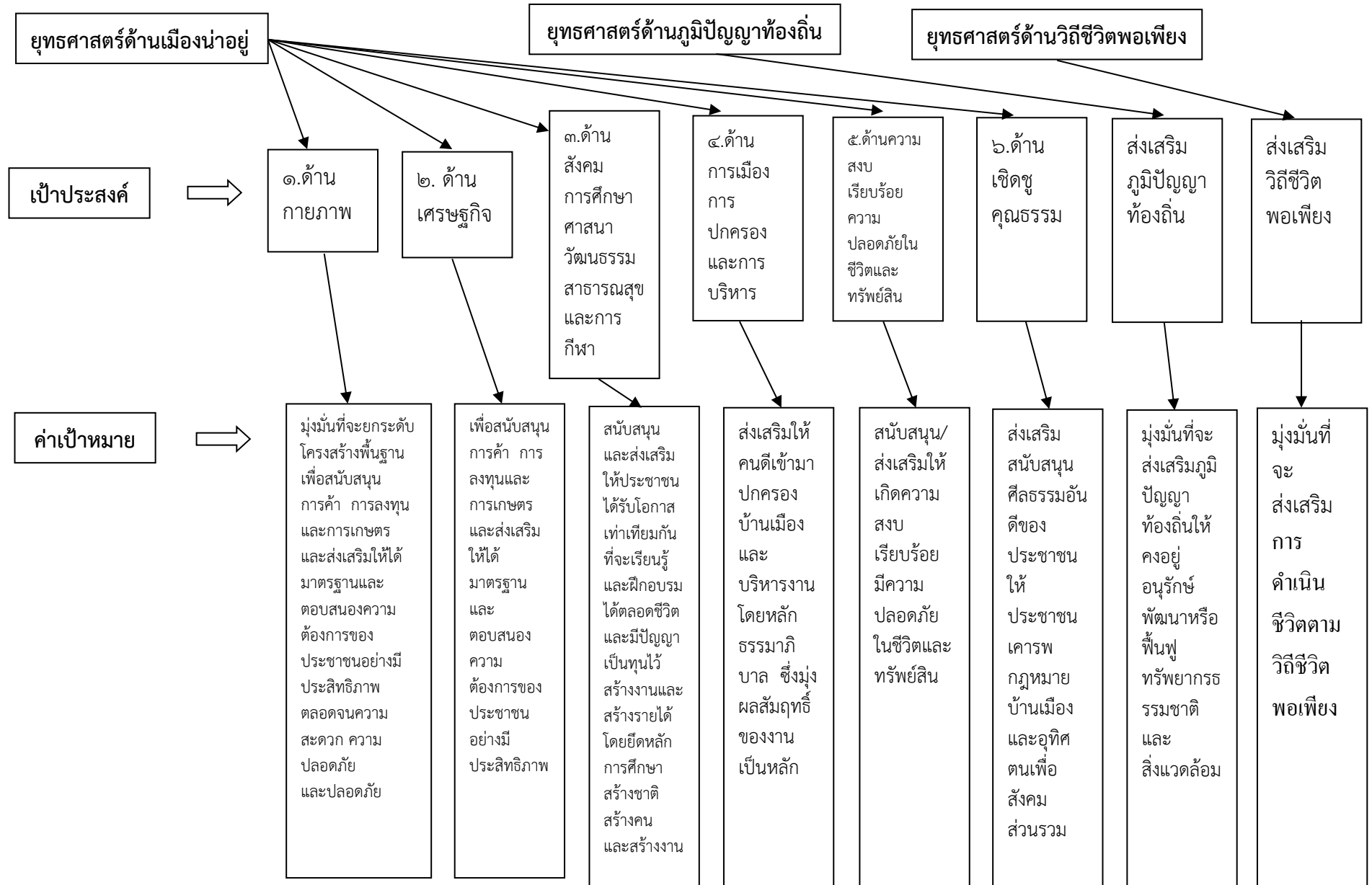

กลยุทธ์

แผนงาน

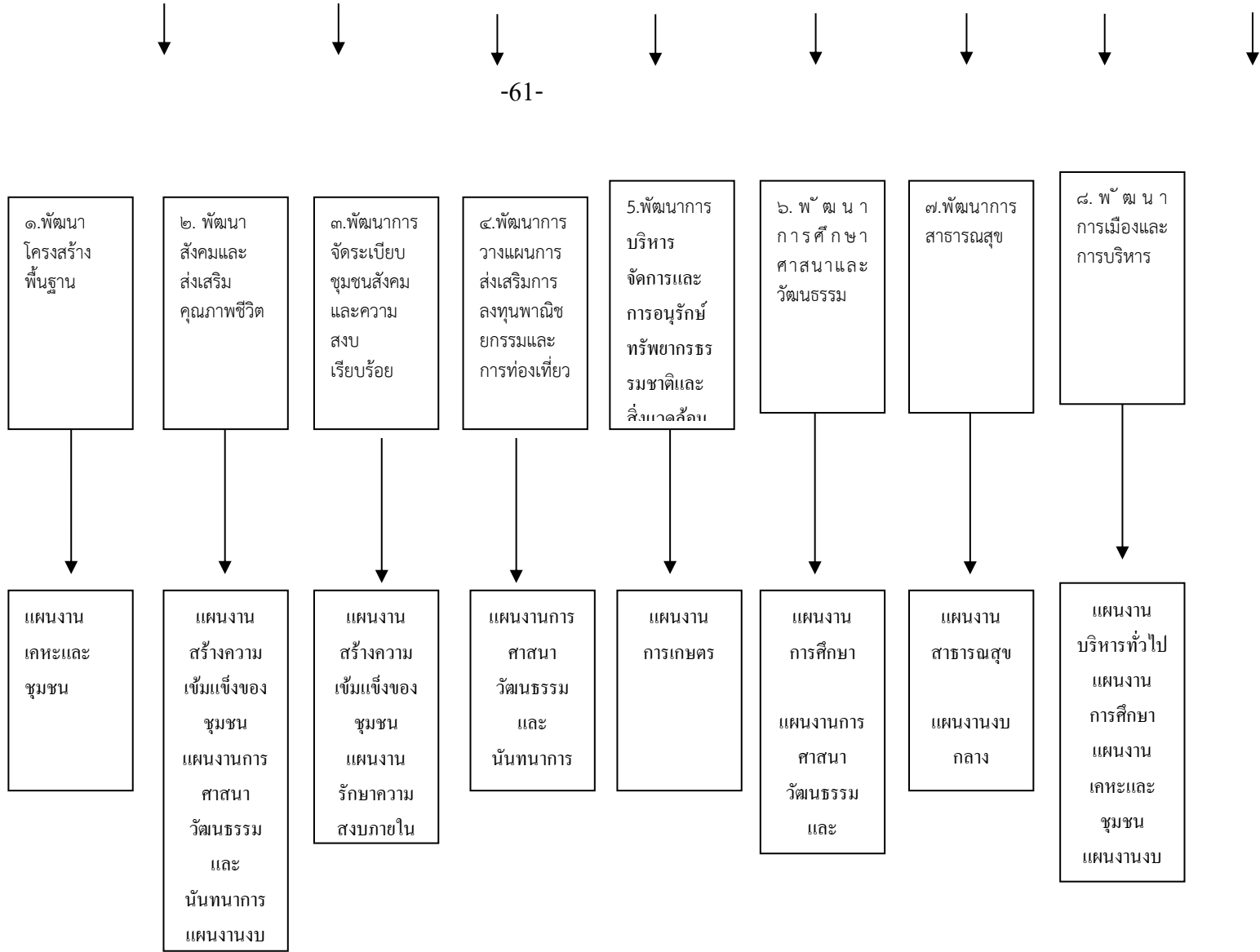

รายละเอียดแผนยุทธศาสตร์

ความเชื่อมโยงกับยุทธศาสตร์จังหวัด	ยุทธศาสตร์ อปท. ในเขตจังหวัด	ยุทธศาสตร์ อปท.	เป้าหมาย ประสงค์	ตัวชี้วัด ผลผลิต/โครงการ	ค่าเป้าหมาย				ความก้าวหน้าของเป้าหมาย	กลยุทธ์	โครงการ/กิจกรรม	หน่วยงานรับผิดชอบหลัก	หน่วยสนับสนุน
					61	62	63	64					
พัฒนาเมืองน่าอยู่ สิ่งแวดล้อม และ โลจิสติกส์	พัฒนาคุณภาพชีวิต ทูทางสังคม และชุมชนให้เข้มแข็ง	เมืองน่าอยู่ 1.ด้านกายภาพ 2.ด้านเศรษฐกิจ 3.ด้านสังคม การศึกษา ศาสนา วัฒนธรรม สาธารณสุขและการกีฬา 4. ด้านการเมือง การปกครองและการบริหาร 5.ด้านความสงบเรียบร้อย ความปลอดภัยในชีวิตและทรัพย์สิน 6.ด้านเขตชุมชน	ยกระดับโครงสร้างพื้นฐาน สนับสนุนการค้า การลงทุนและการเกษตร และส่งเสริมให้ได้มาตรฐาน และตอบสนองความต้องการของประชาชนอย่างมีประสิทธิภาพ ตลอดจนความสะอาดปลอดภัย	โครงสร้างพื้นฐานมีจำนวนเพิ่มขึ้น ประชาชนมีความสะดวกและปลอดภัยในการสัญจรไป-มา และได้รับบริการสาธารณสุขปลอดภัย / สาธารณูปการทั่วถึง	30	30	30	30	ปีละ 120 โครงการ	การสร้างเมืองน่าอยู่ การส่งเสริมภูมิปัญญาท้องถิ่น และการดำเนินชีวิตตามวิถีชีวิตพอเพียง	ก่อสร้างถนนคอนกรีตเสริมเหล็กปรับปรุงซ่อมแซมถนนและสิ่งก่อสร้างอื่นๆ และโครงการอื่นๆ ที่เกี่ยวข้อง ตลอดจนส่งเสริมภูมิปัญญาท้องถิ่นให้คงอยู่อนุรักษ์ พัฒนาหรือฟื้นฟูทรัพยากรธรรมชาติและสิ่งแวดล้อม และส่งเสริมการดำเนินชีวิตตามวิถีชีวิตพอเพียง	สำนักปลัด กองช่าง กองการศึกษา ศาสนา และวัฒนธรรม	สำนัก ปลัด กองคลัง

ความเชื่อมโยง กับยุทธศาสตร์ จังหวัด	ยุทธศาสตร์ อปท. ในเขตจังหวัด	ยุทธศาสตร์ อปท.	เป้าหมาย ประสงค์	ตัวชี้วัด ผลผลิต/โครงการ	ค่าเป้าหมาย				ความก้าว หน้าของเป้าหมาย	กลยุทธ์	โครงการ/ กิจกรรม	หน่วยงาน รับผิดชอบ หลัก	หน่วย สนับสนุน
					61	62	63	64					
พัฒนาเมืองนำ อยู่ สิ่งแวดล้อม และ โลจิสติกส์ พัฒนาด้าน ท่องเที่ยว	ส่งเสริมสนับสนุน กิจกรรมด้าน คุณภาพ สิ่งแวดล้อม ส่งเสริมเศรษฐกิจ และการท่องเที่ยว ชุมชน	ด้านภูมิปัญญาท้องถิ่น	มุ่งเน้นที่จะ ส่งเสริมภูมิ ปัญญา ท้องถิ่นให้คง อยู่ อนุรักษ์ พัฒนาหรือ ฟื้นฟู ทรัพยากรธ รรมชาติและ สิ่งแวดล้อม	ประชาชนมีส่วน ร่วมในการจัดการ ทรัพยากร ธรรมชาติและ สิ่งแวดล้อม รณรงค์ปลูก จิตสำนึกและ ความตระหนักใน การจัดการ ทรัพยากรธรรมา ติและสิ่งแวดล้อม และดำรงไว้ซึ่ง ภูมิปัญญา ท้องถิ่น	5	5	5	5	ปีละ 5 โครงการ	ส่งเสริมภูมิปัญญา ท้องถิ่นเกี่ยวกับ สมุนไพรและตำรายา พื้นบ้าน ส่งเสริมภูมิปัญญา ท้องถิ่นเกี่ยวกับ การดำรงชีวิตตาม สภาพแวดล้อมทาง ธรรมชาติ ส่งเสริมภูมิปัญญา ท้องถิ่นเกี่ยวกับ การเล่นพื้นบ้าน ส่งเสริม สนับสนุน การบริหารจัดการน้ำ อย่าง เป็น ระบบ จัดหา หรือพัฒนา แหล่งน้ำขนาดใหญ่ เพื่อเป็น แหล่งน้ำ ต้นทุนในการผลิต ด้านเกษตร หรือ อุตสาหกรรม ฯลฯ	โครงการตาม แนว พระราชเสาวนีย์ โครงการท้องถิ่น ไทย รวมใจ ภักดี รักษ์สี เขียว โครงการ ถ่ายทอดภูมิ ปัญญาท้องถิ่น โครงการ “นักรบ สิ่งแวดล้อม” โครงการอนุรักษ์ พันธุกรรมพืชอัน เนื่องมาจาก พระราชดำริ สมเด็จพระเทพ รัตนราชสุดาฯ สยามบรมราช กุมารี (อพ.สธ.)	สำนักปลัด กองช่าง กอง การศึกษา ศาสนาและ วัฒนธรรม	สำนักปลัด กองคลัง

ความเชื่อมโยง กับยุทธศาสตร์ จังหวัด	ยุทธศาสตร์ อปท. ในเขตจังหวัด	ยุทธศาสตร์ อปท.	เป้าหมาย ประสงค์	ตัวชี้วัด ผลผลิต/โครงการ	ค่าเป้าหมาย				ความก้าว หน้าของเป้าหมาย	กลยุทธ์	โครงการ/ กิจกรรม	หน่วยงาน รับผิดชอบ หลัก	หน่วย สนับสนุน
					61	62	63	64					
<p>พัฒนาด้าน เกษตรกรรม และบริหาร จัดการน้ำอย่าง บูรณาการ</p> <p>พัฒนาเมืองนำ อยู่ สิ่งแวดล้อม และ โลจิสติกส์</p> <p>ยกระดับการ บริหารจัดการ งานด้านสังคม การศึกษาให้มี คุณภาพ มี มาตรฐาน เพื่อ สร้างภูมิคุ้มกัน และส่งเสริม โอกาส ทาง สังคมบนฐาน แห่งความ พอเพียง</p>	<p>พัฒนาคุณภาพ ชีวิต ทูทาง สังคม และ ชุมชนให้ เข้มแข็ง</p>	<p>ด้านวิถีชีวิตพอเพียง</p>	<p>มุ่งมั่นที่ จะ ส่งเสริม การ ดำเนิน ชีวิตตาม วิถีชีวิต พอเพียง</p>	<p>ประชาชนมีส่วน ร่วมในการจัดการ วัสดุเหลือใช้ ลดต้นทุนการผลิต และปรับปรุง ประสิทธิภาพใน การผลิตสินค้า การเกษตรฯ</p>	1	1	1	1	<p>ปีละ 1 โครงการ</p>	<p>๑. ส่งเสริมให้มีการ จัดการวัสดุเหลือใช้ ๒. ส่งเสริมระบบ การผลิตเกษตร อินทรีย์ ผลิตภัณฑ์ ปุ๋ยอินทรีย์เพื่อลด ต้นทุนการผลิต ๓. ปรับปรุง ประสิทธิภาพในการ ผลิตสินค้าการเกษตร ไปสู่มาตรฐานและ ปลอดภัยจากมลพิษ ๔. ส่งเสริมความ เข้มแข็งให้เกษตรกร และองค์กรภาค เกษตร ๕. ส่งเสริมพัฒนา เครือข่ายและตลาด สินค้าทางเกษตร ๖. ส่งเสริมการ พัฒนาด้านการตลาด และการแปรรูป</p>	<p>โครงการ ฟาร์มตัวอย่าง</p>	<p>สำนักปลัด</p>	<p>สำนักปลัด กองคลัง</p>

ส่วนที่ 3 การนำแผนพัฒนาท้องถิ่นไปสู่การปฏิบัติ

1. ยุทธศาสตร์การพัฒนาและแผนงาน

ที่	ยุทธศาสตร์	ด้าน	แผนงาน	หน่วยงานรับผิดชอบหลัก	หน่วยงานสนับสนุน
1	ยุทธศาสตร์ด้านเมืองน่าอยู่ 1.ด้านกายภาพ 2.ด้านเศรษฐกิจ 3.ด้านสังคม การศึกษา ศาสนา วัฒนธรรมและการกีฬา 4.ด้านการเมืองการปกครองและการบริหาร 5.ด้านความสงบเรียบร้อย ความปลอดภัยในชีวิตและทรัพย์สิน 6.ด้านเขตอุตสาหกรรม	บริการชุมชนและสังคม การดำเนินงานอื่น บริหารทั่วไป การเศรษฐกิจ	แผนงานเคหะและชุมชน แผนงานสร้างความเข้มแข็งของชุมชน แผนงานการศาสนา วัฒนธรรมและนันทนาการ แผนงานงบกลาง แผนงานรักษาความสงบภายใน แผนงานการเกษตร แผนงานการศึกษา แผนงานสาธารณสุข	สำนักปลัดฯ กองช่าง กองคลัง กองการศึกษาฯ อบจ. หน่วยงานที่รับเงิน อุดหนุน	สำนักปลัดฯ กองช่าง กองคลัง กองการศึกษาฯ อบจ. หน่วยงานที่รับเงิน อุดหนุน
2	ยุทธศาสตร์ด้านภูมิปัญญาท้องถิ่น	บริการชุมชนและสังคม การดำเนินงานอื่น บริหารทั่วไป การเศรษฐกิจ	แผนงานสร้างความเข้มแข็งของชุมชน แผนงานการศาสนา วัฒนธรรมและนันทนาการ แผนงานงบกลาง แผนงานการเกษตร แผนงานการศึกษา	สำนักปลัดฯ กองช่าง กองคลัง กองการศึกษาฯ อบจ. หน่วยงานที่รับเงิน อุดหนุน	สำนักปลัดฯ กองช่าง กองคลัง กองการศึกษาฯ อบจ. หน่วยงานที่รับเงิน อุดหนุน
3	ยุทธศาสตร์ด้านวิถีชีวิตพอเพียง	บริการชุมชนและสังคม การดำเนินงานอื่น	แผนงานสร้างความเข้มแข็งของชุมชน แผนงานงบกลาง	สำนักปลัดฯ กองช่าง	สำนักปลัดฯ กองช่าง

		บริหารทั่วไป		กองคลัง กองการศึกษาฯ อบจ. หน่วยงานที่รับเงิน อุดหนุน	กองคลัง กองการศึกษาฯ อบจ. หน่วยงานที่รับเงิน อุดหนุน
--	--	--------------	--	------------------------------------------------------------------	------------------------------------------------------------------

รายละเอียดโครงการพัฒนา

แบบ ผ. ๐๒

แผนพัฒนาท้องถิ่น (พ.ศ. ๒๕๖๖-๒๕๗๐)
องค์การบริหารส่วนตำบลหนองแสง อำเภอประจันตคาม จังหวัดปราจีนบุรี

ก. ยุทธศาสตร์จังหวัดที่ ๓. การพัฒนาเมืองน่าอยู่ สิ่งแวดล้อมและโลจิสติกส์

ข. ยุทธศาสตร์การพัฒนาขององค์กรปกครองส่วนท้องถิ่นในเขตจังหวัด ยุทธศาสตร์ที่ ๒ การพัฒนาคุณภาพชีวิต ทูทางสังคม และชุมชนให้เข้มแข็ง

ยุทธศาสตร์ที่ ๑. ยุทธศาสตร์ด้านเมืองน่าอยู่

➤ แผนงานอุตสาหกรรมและโยธา

ลำดับ ที่	โครงการ	วัตถุประสงค์	เป้าหมาย (ผลผลิตของ โครงการ)	งบประมาณและที่ผ่านมา					ตัวชี้วัด (KPI)	ผลที่คาดว่าจะ ได้รับ	หน่วยงาน รับผิดชอบ หลัก
				๒๕๖๖ (บาท)	๒๕๖๗ (บาท)	๒๕๖๘ (บาท)	๒๕๖๙ (บาท)	๒๕๗๐ (บาท)			
๑	โครงการปรับปรุงเสริมผิวจราจร แอสฟัลต์ติกคอนกรีต หมู่ที่ ๑ จากแยกฟาร์มไก่อถึงเขตทางรถไฟ	เพื่อให้ประชาชนได้รับ ความสะดวกในการ คมนาคม	ขนาดกว้าง ๕ เมตร ยาว ๖๕๐ เมตร หนาเฉลี่ย ๐.๐๕ เมตร หรือมี ปริมาณพื้นที่ไม่ น้อยกว่า ๓,๒๕๐ ม ²	๑,๓๐๐,๐๐๐	-	-	-	-	ก่อสร้างเสริม ผิวแอสฟัลท์ ติก คอนกรีต จำนวน ๑ เส้น	-ประชาชน ทั่วไปสามารถ สัญจรไปมาได้ สะดวกรวดเร็ว ปลอดภัย	กองช่าง
๒	โครงการก่อสร้างถนนคอนกรีต เสริมเหล็ก หมู่ที่ ๑ สายจากที่ดิน นางละม้าย กงแก้ว ถึงเขตตำบล ประจันตคาม	เพื่อให้ประชาชนได้รับ ความสะดวกในการ คมนาคม	ขนาดกว้าง ๔ เมตร ยาว ๓๒๘ เมตร หนาเฉลี่ย ๐.๑๕ เมตร หรือมี ปริมาณพื้นที่ไม่ น้อยกว่า ๑๓๑๒ ม ² ไม่มีไหล่ทาง ลูกรัง	-	๘๐๐,๐๐๐	-	-	-	ก่อสร้างถนน คอนกรีตเสริม เหล็กจำนวน ๑ สาย	-ประชาชน ทั่วไปสามารถ สัญจรไปมาได้ สะดวกรวดเร็ว ปลอดภัย	กองช่าง

ลำดับ ที่	โครงการ	วัตถุประสงค์	เป้าหมาย (ผลผลิตของ โครงการ)	งบประมาณและที่ผ่านมา					ตัวชี้วัด (KPI)	ผลที่คาดว่าจะ ได้รับ	หน่วยงาน รับผิดชอบ หลัก
				๒๕๖๖ (บาท)	๒๕๖๗ (บาท)	๒๕๖๘ (บาท)	๒๕๖๙ (บาท)	๒๕๗๐ (บาท)			
๓	โครงการปรับปรุงซ่อมแซมศาลา ประชาคมหมู่ที่ ๑ บ้านสวน	เพื่อใช้เป็นสถานที่ศูนย์ ร่วมจิตใจและเป็น สถานที่จัดกิจกรรมต่างๆ	ขนาดกว้าง ๙ เมตร ยาว ๑๐.๕๐ เมตร	๓๕๐,๐๐๐	-	-	-	-	ซ่อมแซมศาลา กลางบ้าน	ศูนย์ร่วมจิตใจ และเป็น สถานที่จัด กิจกรรมต่างๆ	กองช่าง
๔	โครงการขุดลอกสระน้ำสาธารณะ ประโยชน์หนองตาอ่าง หมู่ที่ ๑	เพื่อให้ประชาชนมีน้ำใช้ ในการอุปโภค-บริโภค และการเกษตร	กว้าง ๒๕ เมตร ยาว ๘๐ เมตร	๕๐๐,๐๐๐	-	-	-	-	มีสถานที่กักเก็บ น้ำเพิ่มขึ้น จำนวน ๑ แห่ง	ประชาชนได้มี น้ำสะอาด สำหรับ อุปโภค- บริโภคอย่าง เพียงพอ	กองช่าง
๕	โครงการขยายเขตไฟฟ้าส่องสว่าง รายทางในหมู่บ้าน หมู่ที่ ๑ จาก ฟาร์มไก่ - บ้านนางมณี แสงเดียว	เพื่ออำนวยความสะดวก และรักษาความ ปลอดภัยในยามค่ำคืน แก่ประชาชนในพื้นที่	ยาว ๑,๙๕๐ เมตร	๕๐๐,๐๐๐	-	-	-	-	ขยายเขตไฟฟ้า ส่องสว่าง หมู่ที่ ๑	ประชาชนใน พื้นที่มีความ สะดวกและ ปลอดภัยใน ยามค่ำคืน	กองช่าง
๖	งานติดตั้งระบบกระจายเสียงแบบ ไร้สาย หมู่ที่ ๒	เพื่อให้หมู่บ้านมี กระจายเสียงแบบไร้สาย ในการประชาสัมพันธ์ ข่าวสาร	กระจายเสียงแบบ ไร้สาย หมู่ที่ ๒	๓๐๐,๐๐๐	-	-	-	-	เสียงตามสายหมู่ ที่ ๒	ประชาชน ได้รับข่าวสาร อย่างทั่วถึง	กองช่าง
๗	โครงการขุดเจาะบ่อบาดาล ในเขต พื้นที่หมู่ที่ ๒ (คุ้มบ้านนาตง)	เพื่อให้ประชาชนได้มีน้ำ สะอาดอุปโภค-บริโภค เพียงพอ	ขนาดบ่อ ท่อพีวีซี ๖ นิ้ว บีมซ์บ เมอร์ส ๑.๕ แร่ง	-	-	๓๐๐,๐๐๐	-	-	ขุดเจาะบ่อบาดาล คุ้มบ้านนาตง	ประชาชนได้มี น้ำสะอาด อุปโภค- บริโภค เพียงพอ	กองช่าง

ลำดับ ที่	โครงการ	วัตถุประสงค์	เป้าหมาย (ผลผลิตของ โครงการ)	งบประมาณและที่ผ่านมา					ตัวชี้วัด (KPI)	ผลที่คาดว่าจะ ได้รับ	หน่วยงาน รับผิดชอบ หลัก
				๒๕๖๖ (บาท)	๒๕๖๗ (บาท)	๒๕๖๘ (บาท)	๒๕๖๙ (บาท)	๒๕๗๐ (บาท)			
๘	โครงการปรับปรุงเสริมผิวจราจร แอสฟัลต์ติกคอนกรีต จากบ้าน นายบุญส่ง นึกถึง เชื่อมถนน สุวรรณศร ๓๓-บ้านไผ่ หมู่ที่ ๒	เพื่อให้ประชาชนได้รับ ความสะดวกในการ คมนาคม	กว้าง ๔ เมตร ยาว ๔๔๐ เมตร หนา เฉลี่ย ๐.๐๕ เมตร หรือมีปริมาณ พื้นที่ไม่น้อยกว่า ๑,๗๖๐ ม ²	-	-	-	๘๐๐,๐๐๐	-	ก่อสร้างเสริมผิว แอสฟัลต์ติก คอนกรีตจำนวน ๑ เส้น	-ประชาชน ทั่วไปสามารถ สัญจรไปมาได้ สะดวกรวดเร็ว ปลอดภัย	กองช่าง
๙	โครงการปรับปรุงซ่อมแซมศาลา กลางบ้าน หมู่ที่ ๒ บ้านหนองแคน	เพื่อใช้เป็นสถานที่ศูนย์ ร่วมจิตใจและเป็น สถานที่จัดกิจกรรมต่างๆ	ซ่อมแซมศาลา กลางบ้าน	-	-	-	-	๓๕๐,๐๐๐	ซ่อมแซมศาลา กลางบ้าน	ศูนย์ร่วมจิตใจ และเป็น สถานที่จัด กิจกรรมต่างๆ	กองช่าง
๑๐	โครงการปรับปรุงเสริมผิวจราจร แอสฟัลต์ติกคอนกรีต จากบ้าน นายบุญส่ง นึกถึง ถึงที่ดินนาย ประยูร มานะเฝ้า หมู่ที่ ๒	เพื่อให้ประชาชนได้รับ ความสะดวกในการ คมนาคม	กว้าง ๔ เมตร ยาว ๗๐๐ เมตร หนา เฉลี่ย ๐.๐๕ เมตร หรือมีปริมาณ พื้นที่ไม่น้อยกว่า ๒,๘๐๐ ม ²	-	-	-	-	๑,๒๐๐,๐๐๐	ก่อสร้างเสริมผิว แอสฟัลต์ติก คอนกรีตจำนวน ๑ เส้น	-ประชาชน ทั่วไปสามารถ สัญจรไปมาได้ สะดวกรวดเร็ว ปลอดภัย	กองช่าง
๑๑	โครงการปรับปรุงเสริมผิวจราจร แอสฟัลต์ติกคอนกรีต หมู่ที่ ๓ จาก สุดถนนลาดยางเดิม ถึงเขตทาง รถไฟ	เพื่อให้ประชาชนได้รับ ความสะดวกในการ คมนาคม	กว้าง ๕ เมตร ยาว ๑๒๙ เมตร หนา เฉลี่ย ๐.๐๕ เมตร หรือมีปริมาณ พื้นที่ไม่น้อยกว่า ๖๔๕ ม ²	๓๐๐,๐๐๐	-	-	-	-	ก่อสร้างเสริมผิว แอสฟัลต์ติก คอนกรีตจำนวน ๑ เส้น	-ประชาชน ทั่วไปสามารถ สัญจรไปมาได้ สะดวกรวดเร็ว ปลอดภัย	กองช่าง
๑๒	โครงการขยายไหล่ทาง คสล.จากที่ นายสมัย มะลิลา ถึงศาลา กลางบ้าน หมู่ที่ ๓	เพื่อให้ประชาชน สามารถสัญจรไป-มา ได้ สะดวก	ระยะทางยาว ๑,๐๕๐ เมตร ขยายทางคอนกรีต ข้างละ ๕๐ เซนติเมตร หนา ๐.๑๕ เมตร	-	-	๗๐๐,๐๐๐	-	-	-ขยายเส้นทาง จำนวน ๑ เส้น	-ประชาชน ได้รับความ สะดวกในการ คมนาคม	กองช่าง

ลำดับที่	โครงการ	วัตถุประสงค์	เป้าหมาย (ผลผลิตของโครงการ)	งบประมาณและที่ผ่านมา					ตัวชี้วัด (KPI)	ผลที่คาดว่าจะได้รับ	หน่วยงานรับผิดชอบหลัก
				๒๕๖๖ (บาท)	๒๕๖๗ (บาท)	๒๕๖๘ (บาท)	๒๕๖๙ (บาท)	๒๕๗๐ (บาท)			
๑๓	โครงการซ่อมแซมถนนลูกรัง หมู่ที่ ๓ จากที่ดินนางสมบัติ พันธุ์มะลิ ถึงที่ดินนางอำไพ มาสแสง	เพื่อให้ประชาชนสามารถสัญจรไป-มา ได้สะดวก	กว้าง ๔ เมตร ยาว ๓๕๐ เมตร หนา เฉลี่ย ๐.๑๕ เมตร	-	-	๕๐,๐๐๐	-	-	ถนน จำนวน ๑ สาย	-ประชาชนทั่วไปสามารถสัญจรไปมาได้ สะดวกรวดเร็ว ปลอดภัย	กองช่าง
๑๔	โครงการซ่อมแซมถนนลูกรัง หมู่ที่ ๓ จากที่ดินสาธารณประโยชน์ (ข้างโรงเรียนวัดประดิษฐาราม) ถึงที่ดินนางทองแดง ช่างชุบ	เพื่อให้ประชาชนสามารถสัญจรไป-มา ได้สะดวก	กว้าง ๔ เมตร ยาว ๘๕๐ เมตร หนา เฉลี่ย ๐.๑๕ เมตร พร้อมเสริมดินคันทางเพิ่ม	-	-	-	๒๐๐,๐๐๐	-	ถนน จำนวน ๑ สาย	-ประชาชนทั่วไปสามารถสัญจรไปมาได้ สะดวกรวดเร็ว ปลอดภัย	กองช่าง
๑๕	โครงการก่อสร้างถนนคอนกรีตเสริมเหล็กหมู่ที่ ๔ จากหน้าบ้านนายมนัส คงพิกุล ถึงที่ดินนางใจมนงค์พรหมมา	เพื่อให้ประชาชนสามารถสัญจรไป-มา ได้สะดวก	กว้าง ๔ เมตร ยาว ๖๐ เมตร หนา เฉลี่ย ๐.๑๕ เมตร หรือมีปริมาณพื้นที่ไม่น้อยกว่า ๒๔๐ ม ²	๒๕๐,๐๐๐	-	-	-	-	ก่อสร้างถนนคอนกรีตเสริมเหล็กจำนวน ๑ สาย	-ประชาชนทั่วไปสามารถสัญจรไปมาได้ สะดวกรวดเร็ว ปลอดภัย	กองช่าง
๑๖	โครงการขยายสระน้ำที่ศาลาประชาคมหมู่บ้าน หมู่ที่ ๔ (สระเนินค้อ)	เพื่อให้ประชาชนมีน้ำใช้ในการอุปโภค-บริโภค และการเกษตร	กว้าง ๕๐ เมตร ยาว ๙๐ เมตร ลึก ๘ เมตร	-	-	-	-	๗๐๐,๐๐๐	มีสถานที่กักเก็บน้ำเพิ่มขึ้น จำนวน ๑ แห่ง	ประชาชนได้มีน้ำสะอาดสำหรับอุปโภค-บริโภคอย่างเพียงพอ	กองช่าง

ลำดับที่	โครงการ	วัตถุประสงค์	เป้าหมาย (ผลผลิตของโครงการ)	งบประมาณและที่ผ่านมา					ตัวชี้วัด (KPI)	ผลที่คาดว่าจะได้รับ	หน่วยงานรับผิดชอบหลัก
				๒๕๖๖ (บาท)	๒๕๖๗ (บาท)	๒๕๖๘ (บาท)	๒๕๖๙ (บาท)	๒๕๗๐ (บาท)			
๑๗	โครงการวางท่อระบายน้ำ คสล. จากหน้าบ้านนางทองจันทร์ ช่างชุบ ถึงบ้านนายอำนวย มานะบัง หมู่ที่ ๔	เพื่อให้ประชาชนมีน้ำใช้ ในการอุปโภคบริโภค	ขนาดเส้นผ่าศูนย์กลาง ๔๐ เซนติเมตร ยาว ๗๕ เมตร พร้อมบ่อพัก	-	๕๐๐,๐๐๐	-	-	-	วางท่อระบายน้ำ คสล.	-ประชาชนมีน้ำสะอาดใช้อย่างทั่วถึง	กองช่าง
๑๘	โครงการก่อสร้างถนนคอนกรีตเสริมเหล็กหมู่ที่ ๔ หน้าศาลาประชาคม หมู่ที่ ๔	เพื่อให้ประชาชนสามารถสัญจรไป-มา ได้สะดวก	กว้าง ๔ เมตร ยาว ๑๓๕ เมตร หนาเฉลี่ย ๐.๑๕ เมตร หรือมีปริมาณพื้นที่ไม่น้อยกว่า ๕๕๐ ม ²	-	-	-	๖๕๐,๐๐๐	-	ถนน จำนวน ๑ สาย	-มีถนนประชาชนทั่วไปสามารถสัญจรไปมาได้สะดวกรวดเร็ว	กองช่าง
๑๙	โครงการก่อสร้างถนนคอนกรีตเสริมเหล็กหมู่ที่ ๔ จากที่ดินนายวิมล กายสิทธิ์ ถึงบ้านนางอำนวย ชาลี	เพื่อให้ประชาชนสามารถสัญจรไป-มา ได้สะดวก	กว้าง ๔ เมตร ยาว ๒๐๐ เมตร หนาเฉลี่ย ๐.๑๕ เมตร หรือมีพื้นที่ไม่น้อยกว่า ๘๐๐ ม ²	-	-	๔๑๘,๐๐๐	-	-	ถนน จำนวน ๑ สาย	-มีถนนประชาชนทั่วไปสามารถสัญจรไปมาได้สะดวกรวดเร็ว	กองช่าง

ลำดับ ที่	โครงการ	วัตถุประสงค์	เป้าหมาย (ผลผลิตของ โครงการ)	งบประมาณและที่ผ่านมา					ตัวชี้วัด (KPI)	ผลที่คาดว่าจะ ได้รับ	หน่วยงาน รับผิดชอบ หลัก
				๒๕๖๖ (บาท)	๒๕๖๗ (บาท)	๒๕๖๘ (บาท)	๒๕๖๙ (บาท)	๒๕๗๐ (บาท)			
๒๐	โครงการปรับปรุงเสริมผิวถนน ลูกรัง จากบ้านนางฐิติมา ภัคดี แก้ว ถึงทางรถไฟหมู่ที่ ๕ บ้าน เนินภูดิน	เพื่อให้ประชาชน ได้รับความสะดวก ในการคมนาคม	กว้าง ๔ เมตร ยาว ๒๕๐ เมตร หนา เฉลี่ย ๐.๑๕ เมตร	-	๗๐,๐๐๐	-	-	-	ก่อสร้างเสริมผิว แอลฟัสติก คอนกรีตจำนวน ๑ เส้น	-ประชาชน ทั่วไปสามารถ สัญจรไปมาได้ สะดวกรวดเร็ว ปลอดภัย	กองช่าง
๒๑	โครงการปรับปรุงเสริมผิวจราจร แอสฟัลต์ติกคอนกรีต จากข้างวัด ประสาทรังสฤษดิ์ ถึงถนนสุวรรณ ศร ๓๓-บ้านไผ่ หมู่ที่ ๕	เพื่อให้ประชาชน สามารถสัญจรไป- มา ได้สะดวก	กว้าง ๔ เมตร ยาว ๙๓๐ เมตร หนาเฉลี่ย ๐.๐๕ เมตร หรือมี ปริมาณพื้นที่ไม่ น้อยกว่า ๓,๗๒๐ ม ²	๑,๕๐๐,๐๐๐	-	-	-	-	ก่อสร้างเสริมผิว แอลฟัสติก คอนกรีตจำนวน ๑ เส้น	-มีถนน ประชาชน ทั่วไปสามารถ สัญจรไปมาได้ สะดวกรวดเร็ว	กองช่าง
๒๒	โครงการขยายเขตไฟฟ้าพร้อม ติดตั้งหม้อแปลง หมู่ที่ ๕ จากบ้าน นายจำลอง วุฒิสেলা ไปถึงบ้าน เนินแต่	เพื่อให้ประชาชน สามารถสัญจรไป- มา ได้สะดวก	ความยาว ๕๐๐ เมตร	๕๐๐,๐๐๐	-	-	-	-	ขยายเขตไฟฟ้า พร้อมติดตั้งหม้อ แปลง หมู่ที่ ๕	-ประชาชนใน พื้นที่มีความ สะดวกและ ปลอดภัยใน ยามค่ำคืน	กองช่าง

รายละเอียดโครงการพัฒนา
แผนพัฒนาท้องถิ่น (พ.ศ. ๒๕๖๖-๒๕๗๐)

องค์การบริหารส่วนตำบลหนองแสง อำเภอประจันตคาม จังหวัดปราจีนบุรี

ก. ยุทธศาสตร์จังหวัดที่ ๓. การพัฒนาเมืองน่าอยู่ สิ่งแวดล้อมและโลจิสติกส์

ข. ยุทธศาสตร์การพัฒนาขององค์การบริหารส่วนท้องถิ่นในเขตจังหวัด ยุทธศาสตร์ที่ ๒ การพัฒนาคุณภาพชีวิต ทูทางสังคม และชุมชนให้เข้มแข็ง

ยุทธศาสตร์ที่ ๑. ยุทธศาสตร์ด้านเมืองน่าอยู่

แผนงานอุตสาหกรรมและโยธา

ลำดับที่	โครงการ	วัตถุประสงค์	เป้าหมาย (ผลผลิตของโครงการ)	งบประมาณและที่ผ่านมา					ตัวชี้วัด (KPI)	ผลที่คาดว่าจะได้รับ	หน่วยงานรับผิดชอบหลัก
				๒๕๖๖ (บาท)	๒๕๖๗ (บาท)	๒๕๖๘ (บาท)	๒๕๖๙ (บาท)	๒๕๗๐ (บาท)			
๒๓	โครงการเปลี่ยนท่อน้ำประปาหมู่บ้าน หมู่ที่ ๕	เพื่อให้ประชาชนได้มีน้ำสะอาดอุปโภค-บริโภคเพียงพอ	ภายในหมู่ ๕	๑๐๐,๐๐๐	-	-	-	-	เปลี่ยนท่อน้ำประปาหมู่บ้าน หมู่ที่ ๕	ประชาชนได้มีน้ำสะอาดอุปโภค-บริโภคเพียงพอ	กองช่าง
๒๔	โครงการติดตั้งแท็งก์น้ำประปาหมู่บ้าน พร้อมอุปกรณ์ หมู่ที่ ๖	เพื่อให้ประชาชนได้มีน้ำสะอาดอุปโภค-บริโภคเพียงพอ	แท็งก์น้ำประปาหมู่บ้าน พร้อมอุปกรณ์	๔๐๐,๐๐๐	-	-	-	-	แท็งก์น้ำประปาหมู่บ้าน	ประชาชนได้มีน้ำสะอาดอุปโภค-บริโภคเพียงพอ	กองช่าง
๒๕	โครงการขยายเขตไฟฟ้าส่องสว่าง หมู่ที่ ๖ จากบ้านนางรัตนวลี ศรีนวล ไปถึง หมู่ที่ ๔ ตำบลหนองแสง	เพื่ออำนวยความสะดวกและรักษาความปลอดภัยในยามค่ำคืนแก่ประชาชนในพื้นที่	ความยาว ๑,๐๐๐ เมตร	-	๖๐๐,๐๐๐	-	-	-	ขยายเขตไฟฟ้าส่องสว่าง	ประชาชนในพื้นที่มีความสะดวกและปลอดภัยในยามค่ำคืน	กองช่าง
๒๖	โครงการขุดสระเก็บน้ำป่าช้า สาธารณประโยชน์หนองมะเขว หมู่ที่ ๖	เพื่อให้ประชาชนได้มีน้ำสะอาดอุปโภค-บริโภคเพียงพอ	ขนาดพื้นที่ ๗๘,๔๐๐ ตารางเมตร ลึก ๑๐ เมตร	๑๐,๐๐๐,๐๐๐	-	-	-	-	ขุดสระน้ำ	ประชาชนได้มีน้ำสะอาดอุปโภค-บริโภคเพียงพอ	กองช่าง
๒๗	โครงการก่อสร้างระบบประปาผิวดิน ขนาดพร้อมวางท่อน้ำประปา หมู่ที่ ๖	เพื่อให้ประชาชนได้มีน้ำสะอาดอุปโภค-บริโภคเพียงพอ	ท่อขนาด ๓ นิ้ว ยาว ๓,๐๐๐ เมตร	๓,๕๐๐,๐๐๐	-	-	-	-	ระบบประปาหมู่บ้าน	ประชาชนได้มีน้ำสะอาดอุปโภค-บริโภคเพียงพอ	กองช่าง

ลำดับ ที่	โครงการ	วัตถุประสงค์	เป้าหมาย (ผลผลิตของ โครงการ)	งบประมาณและที่ผ่านมา					ตัวชี้วัด (KPI)	ผลที่คาดว่าจะ ได้รับ	หน่วยงาน รับผิดชอบ หลัก
				๒๕๖๖ (บาท)	๒๕๖๗ (บาท)	๒๕๖๘ (บาท)	๒๕๖๙ (บาท)	๒๕๗๐ (บาท)			
๒๘	โครงการปรับปรุงเสริมผิวจราจรแอสฟัลต์ ติกคอนกรีตสายสุวรรณศรี๓๓-บ้านเกาะ สมอ ตรง กม.๐+๐๐๐ ถึงกม.๐+๓๐๕ หมู่ ที่๑	เพื่อให้ ประชาชน สามารถสัญจร ไป-มา ได้ สะดวก	ถนนลาดยาง แอสฟัลต์ติก ขนาด กว้าง ๕ เมตร ยาว ๓๐๓ เมตร หนาเฉลี่ย ๐.๐๕ เมตร	๕๐๐,๐๐๐	-	-	-	-	ปรับปรุง ถนนลาดยา งแอสฟัลต์ ติก จำนวน ๑ สาย	ประชาชนทั่วไป สามารถสัญจรไป มาได้สะดวก รวดเร็วปลอดภัย	กองช่าง
๒๙	โครงการปรับปรุงเสริมผิวจราจรแอสฟัลต์ ติกคอนกรีตสายสุวรรณศรี๓๓-บ้านเกาะ สมอ ตรง กม.๐+๓๐๕ ถึงกม.๐+๗๔๗ หมู่ ที่๑	เพื่อให้ ประชาชน สามารถสัญจร ไป-มา ได้ สะดวก	ถนนลาดยาง แอสฟัลต์ติก ขนาด กว้าง ๕ เมตร ยาว ๔๔๒ เมตร หนาเฉลี่ย ๐.๐๕ เมตร	-	๘๘๔,๐๐๐	-	-	-	ปรับปรุง ถนนลาดยา งแอสฟัลต์ ติก จำนวน ๑ สาย	ประชาชนทั่วไป สามารถสัญจรไป มาได้สะดวก รวดเร็วปลอดภัย	กองช่าง
๓๐	โครงการซ่อมแซมถนนลูกรังสายจากที่ดิน นางละมัย กงแก้ว ถึงที่ดินนายสาวท มานะคิด หมู่ที่๑	เพื่อให้ ประชาชน สามารถสัญจร ไป-มา ได้ สะดวก	ซ่อมแซมถนน ลูกรัง ขนาด กว้าง ๔ เมตร ยาว ๓๒๕ เมตร	-	-	-	๑๐๐,๐๐๐	-	- ซ่อมแซม ถนนลูกรัง จำนวน ๑ สาย	ประชาชนทั่วไป สามารถสัญจรไป มาได้สะดวก รวดเร็วปลอดภัย	กองช่าง
๓๑	โครงการปรับปรุงเสริมผิวจราจรแอสฟัลต์ ติกคอนกรีตจากศาลากลางบ้านถึงที่ดิน นางทองสอน บรรเทากิจ หมู่ที่๑	เพื่อให้ ประชาชน สามารถสัญจร ไป-มา ได้ สะดวก	ถนนลาดยาง แอสฟัลต์ติก ขนาด กว้าง ๔ เมตร ยาว ๓๔๘ เมตร หนาเฉลี่ย ๐.๐๕ เมตร	๖๐๐,๐๐๐	-	-	-	-	ปรับปรุง ถนนลาดยา งแอสฟัลต์ ติก จำนวน ๑ สาย	ประชาชนทั่วไป สามารถสัญจรไป มาได้สะดวก รวดเร็วปลอดภัย	กองช่าง

ลำดับที่	โครงการ	วัตถุประสงค์	เป้าหมาย (ผลผลิตของโครงการ)	งบประมาณและที่ผ่านมา					ตัวชี้วัด (KPI)	ผลที่คาดว่าจะได้รับ	หน่วยงานรับผิดชอบหลัก
				๒๕๖๖ (บาท)	๒๕๖๗ (บาท)	๒๕๖๘ (บาท)	๒๕๖๙ (บาท)	๒๕๗๐ (บาท)			
๓๒	โครงการปรับปรุงเสริมผิวจราจรแอสฟัลต์ติกคอนกรีตหมู่ที่๑จากที่ดินนางครอง แอเลียต ถึงที่ดินนางบุญรอด บุญจิตร	เพื่อให้ประชาชนสามารถสัญจรไป-มา ได้สะดวก	ถนนลาดยางแอสฟัลต์ติก ขนาด กว้าง ๔ เมตร ยาว ๒๕๔ เมตร หนาเฉลี่ย ๐.๐๕ เมตร	-	-	๔๐๖,๔๐๐	-	-	-ปรับปรุงถนนลาดยางแอสฟัลต์ติก จำนวน ๑ สาย	-ประชาชนทั่วไปสามารถสัญจรไปมาได้สะดวกรวดเร็วปลอดภัย	กองช่าง
๓๓	โครงการปรับปรุงเสริมผิวจราจรแอสฟัลต์ติกคอนกรีต จากบ้านนายตุ้ย ปริกสุวรรณ ถึงที่ดินนางวิจิตรา ราชตีผิว หมู่ที่๑	เพื่อให้ประชาชนสามารถสัญจรไป-มา ได้สะดวก	ถนนลาดยางแอสฟัลต์ติก ขนาด กว้าง ๔ เมตร ยาว ๒๕๔ เมตร หนาเฉลี่ย ๐.๐๕ เมตร	-	-	-	๘๕๐,๐๐๐	-	ปรับปรุงถนนลาดยางแอสฟัลต์ติก จำนวน ๑ สาย	-มีถนนที่ประชาชนทั่วไปสามารถสัญจรไปมาได้สะดวกรวดเร็วปลอดภัย	กองช่าง
๓๔	โครงการปรับปรุงเสริมผิวจราจรแอสฟัลต์ติกคอนกรีต สายจากถนนสุวรรณศร๓๓ ถึงสุวรรณศร๓๓ -เกาะสมอ หมู่ที่๑ ตรง กม.๐+๐๐๐ ถึงกม.๐+๔๐๗	เพื่อให้ประชาชนสามารถสัญจรไป-มา ได้สะดวก	ถนนลาดยางแอสฟัลต์ติก ช่วงที่ ๑ขนาด กว้าง ๔ เมตร ยาว ๒๕๗เมตร ช่วงที่ ๒ขนาด กว้าง ๓.๘๐ เมตร ยาว ๑๕๐ เมตร หนาเฉลี่ย ๐.๐๕ เมตร	-	๖๕๐,๐๐๐	-	-	-	ปรับปรุงถนนลาดยางแอสฟัลต์ติก จำนวน ๑ สาย	-มีถนนที่ประชาชนทั่วไปสามารถสัญจรไปมาได้สะดวกรวดเร็วปลอดภัย	กองช่าง
๓๕	โครงการซ่อมแซมถนนลูกรังหมู่ที่ ๑ สาย จากบ้านนายสงกรานต์ ช่างกลิ้ง ถึงสุดทาง	เพื่อให้ประชาชนสามารถสัญจรไป-มา ได้สะดวก	ซ่อมแซมถนนลูกรัง ขนาด กว้าง ๔ เมตร ยาว ๒๘๙ เมตร	-	๖๖,๙๙๐	-	-	-	- ซ่อมแซมถนนลูกรัง จำนวน ๑ สาย	ประชาชนทั่วไปสามารถสัญจรไปมาได้สะดวกรวดเร็วปลอดภัย	กองช่าง

ลำดับที่	โครงการ	วัตถุประสงค์	เป้าหมาย (ผลผลิตของโครงการ)	งบประมาณและที่ผ่านมา					ตัวชี้วัด (KPI)	ผลที่คาดว่าจะได้รับ	หน่วยงานรับผิดชอบหลัก
				๒๕๖๖ (บาท)	๒๕๖๗ (บาท)	๒๕๖๘ (บาท)	๒๕๖๙ (บาท)	๒๕๗๐ (บาท)			
๓๖	โครงการติดตั้งหอกระจายข่าวแบบไร้สายอัตโนมัติ หมู่ที่ ๑	เพื่อให้หมู่บ้านมีเสียงตามสายในการประชาสัมพันธ์	ติดตั้งหอกระจายข่าวแบบไร้สายอัตโนมัติภายในหมู่บ้าน	๕๐๐,๐๐๐	-	-	-	-	ติดตั้งหอกระจายข่าวแบบไร้สายอัตโนมัติ	ประชาชนมีเสียงตามสายในการประชาสัมพันธ์	กองช่าง
๓๗	โครงการก่อสร้างถนนคอนกรีตเสริมเหล็กสายจากที่ดินบ้านนายฉลอง ตงฉิน ถึงที่ดินบ้านนางคำ บัวหอม หมู่ที่ ๑	เพื่อให้ประชาชนสามารถสัญจรไป-มา ได้สะดวก	ถนนคอนกรีตเสริมเหล็ก ขนาด กว้าง ๓ เมตร ยาว ๙๒ เมตร หนาเฉลี่ย ๐.๐๕ เมตร	-	-	๒๐๐,๐๐๐	-	-	-ถนนคอนกรีต จำนวน ๑ สาย	-ประชาชนทั่วไปสามารถสัญจรไปมาได้สะดวก รวดเร็วปลอดภัย	กองช่าง
๓๘	โครงการปรับปรุงเสริมผิวจราจรแอสฟัลต์ติกคอนกรีต หมู่ที่ ๑ สายบ้านนายณรงค์ อูปราช ถึงบ้านนางมณี แสงเดิยว ตรงกม. ๐+๓๒๐ ถึงกม.๐+๓๔๓	เพื่อให้ประชาชนสามารถสัญจรไป-มา ได้สะดวก	ถนนลาดยางแอสฟัลต์ติก ขนาด กว้าง ๔ เมตร ยาว ๔๒๓ เมตร หนาเฉลี่ย ๐.๐๕ เมตร	-	๗๐๐,๐๐๐	-	-	-	ปรับปรุงถนนลาดยางแอสฟัลต์ติก จำนวน ๑ สาย	-มีถนนที่ประชาชนทั่วไปสามารถสัญจรไปมาได้สะดวก รวดเร็วปลอดภัย	กองช่าง
๓๙	โครงการขยายเขตไฟฟ้าส่องสว่าง หมู่ที่ ๒ คุ่มบ้านช่าง จากบ้านนายอภิวัฒน์ เกื้อกุล ถึงบ้านนางธรรณยา จำนงเดช	เพื่อให้ประชาชนสามารถสัญจรไป-มา ได้สะดวก	ยาว ๑๙๐ เมตร	๑๐๐,๐๐๐	-	-	-	-	ขยายเขตไฟฟ้าส่องสว่าง	ประชาชนในพื้นที่มีความสะดวกและปลอดภัยในยามค่ำคืน	กองช่าง

ลำดับที่	โครงการ	วัตถุประสงค์	เป้าหมาย (ผลผลิตของโครงการ)	งบประมาณและที่ผ่านมา					ตัวชี้วัด (KPI)	ผลที่คาดว่าจะได้รับ	หน่วยงานรับผิดชอบหลัก
				๒๕๖๖ (บาท)	๒๕๖๗ (บาท)	๒๕๖๘ (บาท)	๒๕๖๙ (บาท)	๒๕๗๐ (บาท)			
๔๐	โครงการขยายเขตไฟฟ้าส่องสว่างคุ้มบ้านช่าง จากบ้านนายอภิวัฒน์ เกื้อกุล ถึงสวนพูล	เพื่อให้ประชาชนสามารถสัญจรไปมาได้สะดวก	ยาว ๑๓๙ เมตร	-	๑๐๐,๐๐๐	-	-	-	ขยายเขตไฟฟ้าส่องสว่าง	ประชาชนในพื้นที่มีความสะดวกและปลอดภัยในยามค่ำคืน	กองช่าง
๔๑	โครงการขยายเขตไฟฟ้าส่องสว่าง คุ้มบ้านนาดง จากบ้านนายบุญส่ง คำเงิน ถึงบ้านนายทรงพล ประสารกนก ยาว ๒๕๔ เมตร หมู่ที่ ๒	เพื่อให้ประชาชนสามารถสัญจรไปมาได้สะดวก	ยาว ๒๕๔ เมตร	๕๐๐,๐๐๐	-	-	-	-	ขยายเขตไฟฟ้าส่องสว่าง	ประชาชนในพื้นที่มีความสะดวกและปลอดภัยในยามค่ำคืน	กองช่าง
๔๒	โครงการก่อสร้างถนนคอนกรีตเสริมเหล็กสายจากสามแยกตัววาย-ศาลากลางบ้านตรง กม. ๐ + ๐๐๐ ถึง กม. ๐ + ๒๙๖ หมู่ที่ ๒	เพื่อให้ประชาชนสามารถสัญจรไปมาได้สะดวก	ถนน คสล. กว้าง ๔ เมตร ยาว ๒๙๕ เมตร หนาเฉลี่ย ๐.๑๕ เมตรพร้อมลงไหล่ทาง	-	-	๓๕๐,๐๐๐	-	-	จำนวน๑เส้น	-มีถนนประชาชนทั่วไปสามารถสัญจรไปมาได้สะดวกรวดเร็ว	กองช่าง
๔๓	โครงการก่อสร้างถนนคอนกรีตเสริมเหล็กสายสุวรรณศร ๓๓-บ้านใหม่ ตรง กม. ๑ + ๐๙๒ ถึง กม. ๑ + ๓๖๑ หมู่ที่ ๒	เพื่อให้ประชาชนสามารถสัญจรไปมาได้สะดวก	กว้าง ๔ เมตร ยาว ๒๖๙ เมตร หนาเฉลี่ย ๐.๑๕ เมตร	-	-	-	๖๕๐,๐๐๐	-	จำนวน๑เส้น	-มีถนนประชาชนทั่วไปสามารถสัญจรไปมาได้สะดวกรวดเร็ว	กองช่าง
๔๔	โครงการปรับปรุงเสริมผิวจราจรแอสฟัลท์ติกคอนกรีต สายจากสุวรรณศร ๓๓ ถึงสุวรรณ๓๓บ้านใหม่ ตรง กม. ๐ + ๓๒๕ ถึง กม. ๑ + ๑๖๐ หมู่ที่ ๒	เพื่อให้ประชาชนสามารถสัญจรไปมาได้สะดวก	กว้าง ๔ เมตร ยาว ๔๓๕ เมตร หนาเฉลี่ย ๐.๐๕ เมตร	-	-	๓๐๐,๐๐๐	-	-	จำนวน ๑ เส้น	-มีถนนที่ประชาชนทั่วไปสามารถสัญจรไปมาได้สะดวกรวดเร็วปลอดภัย	กองช่าง

ลำดับ ที่	โครงการ	วัตถุประสงค์	เป้าหมาย (ผลผลิตของ โครงการ)	งบประมาณและที่ผ่านมา					ตัวชี้วัด (KPI)	ผลที่คาดว่าจะ ได้รับ	หน่วยงาน รับผิดชอบ หลัก
				๒๕๖๖ (บาท)	๒๕๖๗ (บาท)	๒๕๖๘ (บาท)	๒๕๖๙ (บาท)	๒๕๗๐ (บาท)			
๔๕	โครงการวางท่อระบายน้ำคอนกรีตเสริมเหล็กคุ่มบ้านช่างจากบ้านนายจตุรนต์ เกื้อกุล ถึงบ้านนายเสกสรร เกื้อกุล หมู่ที่ ๒	เพื่อให้ประชาชนได้น้ำอุปโภค-บริโภค	ยาว ๑๙๐ เมตร ท่อ คสล. ขนาด ๘ ๐.๔๐ เมตร	-	๕๐๐,๐๐๐	-	-	-	จำนวนจุด	-ประชาชนได้น้ำอุปโภค-บริโภค	กองช่าง
๔๖	โครงการปรับปรุงเสริมผิวจราจรแอสฟัลท์ติกคอนกรีตสายสุวรรณศร ๓๓ ถึง บ้านใหม่ ตรง กม. ๐ + ๐๐๐ ถึง กม. ๑ + ๐๙๒ หมู่ที่ ๒	เพื่อให้ประชาชนสามารถสัญจรไป-มา ได้สะดวก	กว้าง ๔ เมตร ยาว ๑,๐๙๒ เมตร หนาเฉลี่ย ๐.๐๕ เมตร	๑,๗๔๗,๒๐๐	-	-	-	-	ถนน คสล. จำนวน ๑ สาย	-มีถนนประชาชนทั่วไปสามารถสัญจรไปมาได้ สะดวกรวดเร็ว ปลอดภัย	กองช่าง
๔๗	โครงการขุดเจาะบ่อบาดาล หมู่ที่ ๒ คุ่มบ้านคำภู	เพื่อให้ประชาชนได้มีน้ำสะอาดอุปโภค-บริโภคเพียงพอ	๑ แห่ง	-	-	๓๐๐,๐๐๐	-	-	บ่อบาดาล	-ประชาชนได้มีน้ำสะอาดอุปโภค-บริโภคเพียงพอ	กองช่าง
๔๘	โครงการเปลี่ยนท่อส่งน้ำประปาคุ่มบ้านคำภู หมู่ที่ ๒	เพื่อให้ประชาชนได้มีน้ำสะอาดอุปโภค-บริโภคเพียงพอ	ขนาดท่อ ๓ นิ้ว ยาว ๓๔๘ เมตร	-	-	-	-	๔๐๐,๐๐๐	ท่อส่งน้ำประปา	ประชาชนได้มีน้ำสะอาดอุปโภค-บริโภคเพียงพอ	กองช่าง
๔๙	โครงการขยายแนวท่อส่งน้ำประปาคุ่มนาดง หมู่ที่ ๒	เพื่อให้ประชาชนได้มีน้ำสะอาดอุปโภค-บริโภคเพียงพอ	ขนาดท่อ ๓ นิ้ว ยาว ๓๐๐ เมตร	-	-	-	-	๕๐๐,๐๐๐	ท่อส่งน้ำประปา	ประชาชนได้มีน้ำสะอาดอุปโภค-บริโภคเพียงพอ	กองช่าง

ลำดับที่	โครงการ	วัตถุประสงค์	เป้าหมาย (ผลผลิตของโครงการ)	งบประมาณและที่ผ่านมา					ตัวชี้วัด (KPI)	ผลที่คาดว่าจะได้รับ	หน่วยงานรับผิดชอบหลัก
				๒๕๖๖ (บาท)	๒๕๖๗ (บาท)	๒๕๖๘ (บาท)	๒๕๖๙ (บาท)	๒๕๗๐ (บาท)			
๕๐	โครงการปรับปรุงเสริมผิวจราจรแอสฟัลท์ติกคอนกรีตสายจากที่ดิน นางสง่า นิกธรรม ถึงที่ดินนายสุรเดช จิรัฐกิตติเจริญ หมู่ที่ ๒	เพื่อให้ประชาชนสามารถสัญจรไป-มา ได้สะดวก	กว้าง ๕ เมตร ยาว ๘๑๘ เมตร หนาเฉลี่ย ๐.๐๕ เมตร	-	-	๑,๖๓๒,๐๐๐	-	-	จำนวน ๑ สาย	-มีถนนประชาชนทั่วไปสามารถสัญจรไปมาได้ สะดวกรวดเร็วปลอดภัย	กองช่าง
๕๑	โครงการก่อสร้างถนนคอนกรีตเสริมเหล็กสายจากศาลากลางบ้าน ถึงแยกบ้านนางทองสุข สังข์เทียบ หมู่ที่ ๒	เพื่อให้ประชาชนสามารถสัญจรไป-มา ได้สะดวก	กว้าง ๔ เมตร ยาว ๑๕๙ เมตร หนาเฉลี่ย ๐.๑๕ เมตร	-	-	๔๐๐,๐๐๐	-	-	จำนวน ๑ สาย	-มีถนนประชาชนทั่วไปสามารถสัญจรไปมาได้ สะดวกรวดเร็วปลอดภัย	กองช่าง
๕๒	โครงการก่อสร้างศาลารอรถ หมู่ที่ ๒ บ้านหนองแคน	เพื่อให้ประชาชนได้มีที่นั่งสะดวกสบาย	ขนาดกว้าง ๔ เมตร ยาว ๖ เมตร	๔๐๐,๐๐๐	-	-	-	-	จำนวน ๑ หลัง	ประชาชนได้มีที่นั่งสะดวกสบาย	กองช่าง
๕๓	โครงการซ่อมแซมถนนลูกรังสายสุวรรณศรี๓๓-บ้านเกาะสมอ ถึงสายวัดประดิษฐาราม-อบต.ประจันตคาม ตรง กม. ๐ + ๑๔๘ ถึง กม. ๐ + ๘๗๐ หมู่ที่ ๓	เพื่อให้ประชาชนสามารถสัญจรไป-มา ได้สะดวก	กว้าง ๓.๕๐ เมตร ยาว ๗๑๗ เมตร	-	๑๕๐,๐๐๐	-	-	-	จำนวน ๑ สาย	-มีถนนประชาชนทั่วไปสามารถสัญจรไปมาได้ สะดวกรวดเร็วปลอดภัย	กองช่าง

ลำดับ ที่	โครงการ	วัตถุประสงค์	เป้าหมาย (ผลผลิตของ โครงการ)	งบประมาณและที่ผ่านมา					ตัวชี้วัด (KPI)	ผลที่คาดว่าจะ ได้รับ	หน่วยงาน รับผิดชอบ หลัก
				๒๕๖๖ (บาท)	๒๕๖๗ (บาท)	๒๕๖๘ (บาท)	๒๕๖๙ (บาท)	๒๕๗๐ (บาท)			
๕๔	โครงการปรับปรุงเสริมผิวจราจรแอสฟัลท์ติกคอนกรีต หมู่ที่ ๓ สายสุวรรณศร ๓๓ -บ้านเกาะสมอ ตั้งแต่ กม. ๑ + ๐๐๕ ถึง กม. ๑ + ๒๐๕	เพื่อให้ประชาชนสามารถสัญจรไป-มา ได้สะดวก	กว้าง ๕ เมตร ยาว ๒๐๐ เมตร หนาเฉลี่ย ๐.๐๕ เมตร	-	๔๕๐,๐๐๐	-	-	-	จำนวน ๑ สาย	-มีถนนประชาชนทั่วไปสามารถสัญจรไปมาได้ สะดวกรวดเร็ว ปลอดภัย	กองช่าง
๕๕	โครงการขยายเขตไฟฟ้าส่องสว่าง หมู่ที่ ๓จากที่ดินนางคำมี สารีบท ถึงที่ดินนางสาวอำไพ มาสแสง	เพื่ออำนวยความสะดวกและความปลอดภัยในยามค่ำคืน	ยาว ๑๕๘ เมตร	-	-	๑๐๐,๐๐๐	-	-	ซ่อมแซมไฟฟ้าส่องสว่าง	-ปชช.ในพื้นที่มีความสะดวกและปลอดภัยในค่ำคืน	กองช่าง
๕๖	โครงการเปลี่ยนท่อส่งน้ำประปาสายศาลากลางบ้าน หมู่ที่ ๓	เพื่อให้ประชาชนได้มีน้ำใช้อย่างทั่วถึง	ขนาด Ø ๓ นิ้ว ยาว ๘๕๐ เมตร	-	-	-	๗๐๐,๐๐๐	-	วางท่อประปา	เพื่อให้มีน้ำไหลเร็วขึ้น	กองช่าง
๕๗	โครงการซ่อมแซมถนนลูกรัง หมู่ที่ ๔ สายจากบ้านนางอานวย ชาลี ถึงที่ดินนายลำจวน กงแก้ว	เพื่อให้ประชาชนได้รับความสะดวกในการคมนาคม	กว้าง ๔ เมตร ยาว ๖๕๐ เมตร	๑๕๐,๘๐๐	-	-	-	-	จำนวน ๑ เส้น	-ประชาชนได้รับความสะดวกในการคมนาคม	กองช่าง
๕๘	โครงการขยายเขตไฟฟ้าพร้อมติดตั้งไฟฟ้าส่องสว่างจากบ้านนางสมบุญ มานะพุด หมู่ที่ ๔ บ้านเนินค้อ ถึงเขตติดต่อหมู่ที่ ๖ บ้านไผ่	เพื่ออำนวยความสะดวกและความปลอดภัยในยามค่ำคืน	ไฟฟ้าส่องสว่าง ยาว๕๕๐ เมตร	-	๓๐๐,๐๐๐	-	-	-	ไฟฟ้าส่องสว่าง	-ปชช.ในพื้นที่มีความสะดวกและปลอดภัยในค่ำคืน	กองช่าง

ลำดับที่	โครงการ	วัตถุประสงค์	เป้าหมาย (ผลผลิตของโครงการ)	งบประมาณและที่ผ่านมา					ตัวชี้วัด (KPI)	ผลที่คาดว่าจะได้รับ	หน่วยงานรับผิดชอบหลัก
				๒๕๖๖ (บาท)	๒๕๖๗ (บาท)	๒๕๖๘ (บาท)	๒๕๖๙ (บาท)	๒๕๗๐ (บาท)			
๕๙	โครงการขยายเขตไฟฟ้าแรงต่ำ หมู่ที่ ๔ จากที่ดินนางอำนาจ ซาลี ถึงที่ดินนางทองจันทร์ ช่างชุบ	เพื่ออำนวยความสะดวกและรักษาความปลอดภัยในยามค่ำคืน	ยาว ๑๗๐ เมตร	-	๒๐๐,๐๐๐	-	-	-	ขยายเขตไฟฟ้า	-ปชช.ในพื้นที่มีความสะดวกและปลอดภัยในค่ำคืน	กองช่าง
๖๐	โครงการก่อสร้างถนนลูกรัง หมู่ที่ ๔ สายจากที่ดินนายสงกรภณ สิทธิปลื้ม ถึงที่ดินนายวิไลย มะลิลา หมู่ที่ ๔	เพื่อให้ประชาชนสามารถสัญจรไป-มา ได้สะดวก	กว้าง ๔ เมตร ยาว ๘๐๐ เมตร	๓๐๐,๐๐๐	-	-	-	-	จำนวน ๑ สาย	-มีถนนที่ประชาชนทั่วไปสามารถสัญจรไปมาได้สะดวก	กองช่าง
๖๑	โครงการขยายเขตไฟฟ้าพร้อมติดตั้งไฟฟ้าส่องสว่าง หมู่ที่ ๔ จากแยกหนองแวง ถึงที่ดินนายสมัย มะลิลา	เพื่ออำนวยความสะดวกและรักษาความปลอดภัยในยามค่ำคืน	ไฟฟ้าส่องสว่าง ยาว ๘๐๐ เมตร	-	-	๔๐๐,๐๐๐	-	-	ไฟฟ้าส่องสว่าง	-ปชช.ในพื้นที่มีความสะดวกและปลอดภัยในค่ำคืน	กองช่าง
๖๒	โครงการปรับปรุงเสริมผิวจราจรแอสฟัลต์ติกคอนกรีตสายสุวรรณศรี๓๓-บ้านเกาะสมอ ตรง กม.๒+๘๒๗ ถึง กม.๓+๗๗๗ หมู่ที่ ๔	เพื่อให้ประชาชนสามารถสัญจรไป-มา ได้สะดวก	กว้าง ๕ เมตร ยาว ๙๕๐ เมตร หนาเฉลี่ย ๐.๐๕ เมตร	๒,๙๐๐,๐๐๐	-	-	-	-	จำนวน ๑ สาย	-มีถนนที่ประชาชนทั่วไปสามารถสัญจรไปมาได้สะดวกรวดเร็วปลอดภัย	กองช่าง
๖๓	โครงการปรับปรุงถนนลูกรังบนคันสระเก็บน้ำ พร้อมล้อมรั้วสระเก็บน้ำหนองแสง หมู่ที่ ๕	เพื่อให้ประชาชนสามารถสัญจรไป-มา ได้สะดวก	กว้าง ๔ เมตร ยาว ๕๘๐ เมตร	-	๖๕๐,๐๐๐	-	-	-	จำนวน ๑ สาย	-มีถนนที่ประชาชนทั่วไปสามารถสัญจรไปมาได้สะดวก	กองช่าง

ลำดับ ที่	โครงการ	วัตถุประสงค์	เป้าหมาย (ผลผลิตของ โครงการ)	งบประมาณและที่ผ่านมา					ตัวชี้วัด (KPI)	ผลที่คาดว่าจะ ได้รับ	หน่วยงาน รับผิดชอบ หลัก
				๒๕๖๖ (บาท)	๒๕๖๗ (บาท)	๒๕๖๘ (บาท)	๒๕๖๙ (บาท)	๒๕๗๐ (บาท)			
๖๔	โครงการก่อสร้างถนนคอนกรีตเสริมเหล็กสายจากที่ดินนายประถมชาติมนตรี ถึงเขตเนินวัว หมู่ที่ ๕	เพื่อให้ประชาชนสามารถสัญจรไปมาได้สะดวก	กว้าง ๔ เมตร ยาว ๑๔๕ เมตร หนาเฉลี่ย ๐.๑๕ เมตร	๓๐๐,๐๐๐	-	-	-	-	จำนวน ๑ สาย	-มีถนนที่ประชาชนทั่วไปสามารถสัญจรไปมาได้สะดวก	กองช่าง
๖๕	โครงการซ่อมแซมถนนลูกรังสายจากหลัง รพ.สต.หนองแสง ถึงเขตตำบลดงบัง หมู่ที่ ๕	เพื่อให้ประชาชนสามารถสัญจรไปมาได้สะดวก	กว้าง ๓.๕๐ เมตร ยาว ๑,๐๐๐ เมตร	-	๒๐๐,๐๐๐	-	-	-	จำนวน ๑ สาย	-มีถนนที่ประชาชนทั่วไปสามารถสัญจรไปมาได้สะดวก	กองช่าง
๖๖	โครงการปรับปรุงถนนดินอ่อนเป็นถนนลูกรังสายจากคุ้มเนินวัวถึงหนองยางนางนงบุญมา ช่างฟอก หมู่ที่ ๕	เพื่อให้ประชาชนสามารถสัญจรไปมาได้สะดวก	กว้าง ๓.๕๐ เมตร ยาว ๔๒๗ เมตร	-	-	๑๑๐,๐๐๐	-	-	จำนวน ๑ สาย	-มีถนนที่ประชาชนทั่วไปสามารถสัญจรไปมาได้สะดวก	กองช่าง
๖๗	โครงการขยายเขตไฟฟ้าพร้อมติดตั้งไฟฟ้าส่องสว่างระหว่างบ้านนางจินตนา คมะโน ถึงที่ดินนายบุญแผน บุญอยู่ หมู่ที่ ๕	เพื่ออำนวยความสะดวกและรักษาความปลอดภัยในยามค่ำคืน	ยาว ๒๐๐ เมตร	-	-	-	๑๓๐,๐๐๐	-	ซ่อมแซมไฟฟ้าส่องสว่าง	-บช.ในพื้นที่มีความสะดวกและปลอดภัยในค่ำคืน	กองช่าง
๖๘	โครงการปรับปรุงถนนดินอ่อนเป็นถนนลูกรังสายจากที่ดินนายเสน่ห์ชัยนคร ถึงที่ดินนางสาววิภา มัธยม หมู่ที่ ๕	เพื่อให้ประชาชนสามารถสัญจรไปมาได้สะดวก	กว้าง ๔.๕ เมตร ยาว ๒๖๐ เมตร หนาเฉลี่ย ๐.๕๐ เมตร	-	-	-	-	๒๕๐,๐๐๐	จำนวน ๑ สาย	-มีถนนที่ประชาชนทั่วไปสามารถสัญจรไปมาได้สะดวก	กองช่าง

ลำดับ ที่	โครงการ	วัตถุประสงค์	เป้าหมาย (ผลผลิตของ โครงการ)	งบประมาณและที่ผ่านมา					ตัวชี้วัด (KPI)	ผลที่คาดว่าจะ ได้รับ	หน่วยงาน รับผิดชอบ หลัก
				๒๕๖๖ (บาท)	๒๕๖๗ (บาท)	๒๕๖๘ (บาท)	๒๕๖๙ (บาท)	๒๕๗๐ (บาท)			
๖๙	โครงการปรับปรุงถนนดินอ่อนเป็นลูกรังสาย ที่ดินนายลำจวน กงแก้ว ถึงที่ดินนางมะลิ วรรณ ณ นคร หมู่ที่ ๕	เพื่อให้ประชาชน สามารถสัญจรไป-มา ได้สะดวก	กว้าง ๔ เมตร ยาว ๑,๐๐๐ เมตร หรือ มีปริมาตรไม่น้อย กว่า ๑,๐๐๐ ลูกบาศก์เมตร พร้อมทางป่าข้าง ละ ๑.๐๐ เมตร วางท่อลอดถนน จำนวน ๒ แห่ง	๓๐๐,๐๐๐	-	-	-	-	ถนน คสล. จำนวน ๑ สาย	-มีถนนประชาชน ทั่วไปสามารถ สัญจรไปมาได้ สะดวกรวดเร็ว ปลอดภัย	กองช่าง อบจ.
๗๐	โครงการปรับปรุงถนนดินอ่อนเป็น ถนนลูกรังสายจากที่ดินนางฐิติมา ภักดีแก้ว ถึงเขตทางรถไฟ หมู่ที่ ๕	เพื่อให้ประชาชน สามารถสัญจรไป- มา ได้สะดวก	กว้าง ๔ เมตร ยาว ๒๕๐ เมตร หนาเฉลี่ย ๐.๒๕ เมตร หรือมี ปริมาตรไม่น้อย กว่า ๗๕๐ ลูกบาศก์เมตร	-	๗๐,๐๐๐	-	-	-	ปรับปรุง ถนนดิน	-มีถนนประชาชน ทั่วไปสามารถ สัญจรไปมาได้ สะดวกรวดเร็ว ปลอดภัย	กองช่าง อบจ.
๗๑	โครงการขุดลอกคลองบ้านไผ่ กม. ๐+๐๐๐ ถึง กม.๒+๗๐๐ เมตร หมู่ที่ ๖	เพื่อให้ประชาชนได้มี น้ำสะอาดอุปโภค- บริโภคเพียงพอ	กว้างเฉลี่ย ๑๐ เมตร ลึกเดิม ๕ เมตร ลึกใหม่ ๖ เมตร	๑,๐๐๐,๐๐๐	-	-	-	-	ขุดลอก คลอง	ประชาชนได้มีน้ำ สะอาดอุปโภค- บริโภคเพียงพอ	กองช่าง
๗๒	โครงการปรับปรุงเสริมผิวจราจรแอส ฟัลต์ติกคอนกรีตหมู่ที่ ๖ จากที่ดินนาย วิมล อภิภากริมย์ ไปถึงเขตตำบลเกาะ ลอย	เพื่อให้ประชาชน สามารถสัญจรไป- มา ได้สะดวก	กว้าง ๔ เมตร ยาว ๖๑๔ เมตร หนาเฉลี่ย ๐.๑๕ เมตร	๑,๐๐๐,๐๐๐	-	-	-	-	ถนน คสล. จำนวน ๑ สาย	-มีถนนประชาชน ทั่วไปสามารถ สัญจรไปมาได้ สะดวกรวดเร็ว ปลอดภัย	กองช่าง

ลำดับ ที่	โครงการ	วัตถุประสงค์	เป้าหมาย (ผลผลิตของ โครงการ)	งบประมาณและที่ผ่านมา					ตัวชี้วัด (KPI)	ผลที่คาดว่าจะ ได้รับ	หน่วยงาน รับผิดชอบ หลัก
				๒๕๖๖ (บาท)	๒๕๖๗ (บาท)	๒๕๖๘ (บาท)	๒๕๖๙ (บาท)	๒๕๗๐ (บาท)			
๗๓	โครงการปรับปรุงถนนดินอ่อนเป็น ถนนลูกรังสายที่ถนนางสมสิทธิ์ เหลือง ห่อ ถึงที่ดินนายนพดล เลิศวิทยา นุศิษฐ์ หมู่ที่ ๖	เพื่อให้ประชาชน ได้รับความสะดวก ในการคมนาคม	กว้าง ๔ เมตร ยาว ๒๖๐ เมตร	-	๑๐๐,๐๐๐	-	-	-	จำนวน ๑ สาย	ประชาชนทั่วไป สามารถสัญจรไป มาได้สะดวก รวดเร็วปลอดภัย	กองช่าง
๗๔	โครงการก่อสร้างถนนคอนกรีตเสริม เหล็กสายจากที่ดินนางบุญนำ ต่อคุ้ม ถึงที่ดินนางนุชจรี ก้านบัว หมู่ที่ ๖	เพื่อให้ประชาชน ได้รับความสะดวก ในการคมนาคม	กว้าง ๔ เมตร ยาว ๒๗๘ เมตร หนาเฉลี่ย ๐.๑๕ เมตร	๗๐๐,๐๐๐	-	-	-	-	ก่อสร้าง ถนน คสล. จำนวน ๑ สาย	ประชาชนทั่วไป สามารถสัญจรไป มาได้สะดวก รวดเร็วปลอดภัย	กองช่าง
๗๕	โครงการซ่อมแซมถนนลูกรังหมู่ที่ ๖ สายจากที่ดินนางทองสุข มณฑลพ- สุวรรณศรี๓๓ บ้านไผ่ ถึงหมู่ที่ ๕	เพื่อให้ประชาชน ได้รับความสะดวก ในการคมนาคม	กว้าง ๔ เมตร ยาว ๓๐๐ เมตร	-	-	๑๐๐,๐๐๐	-	-	จำนวน ๑ สาย	ประชาชนทั่วไป สามารถสัญจรไป มาได้สะดวก รวดเร็วปลอดภัย	กองช่าง
๗๖	โครงการซ่อมแซมถนนลูกรังหมู่ที่ ๖ จากที่ดินนายทองอินทร์ มีชัย ถึงบ้าน นายประสิทธิ์	เพื่อให้ประชาชน ได้รับความสะดวก ในการคมนาคม	กว้าง ๓.๕๐ เมตร ยาว ๑๕๓ เมตร	-	-	-	๗๐,๐๐๐	-	จำนวน ๑ สาย	ประชาชนทั่วไป สามารถสัญจรไป มาได้สะดวก รวดเร็วปลอดภัย	กองช่าง
๗๗	โครงการซ่อมแซมถนนลูกรังหมู่ที่ ๖ สายจากที่ดินนางพะยอม แแดนธานี ถึง ที่ดินนางทองอินทร์ ตองอ่อน หมู่ที่ ๖	เพื่อให้ประชาชน ได้รับความสะดวก ในการคมนาคม	กว้าง ๓ เมตร ยาว ๙๐ เมตร	-	๓๐,๐๐๐	-	-	-	จำนวน ๑ สาย	ประชาชนทั่วไป สามารถสัญจรไป มาได้สะดวก รวดเร็วปลอดภัย	กองช่าง

ลำดับ ที่	โครงการ	วัตถุประสงค์	เป้าหมาย (ผลผลิตของ โครงการ)	งบประมาณและที่ผ่านมา					ตัวชี้วัด (KPI)	ผลที่คาดว่าจะ ได้รับ	หน่วยงาน รับผิดชอบ หลัก
				๒๕๖๖ (บาท)	๒๕๖๗ (บาท)	๒๕๖๘ (บาท)	๒๕๖๙ (บาท)	๒๕๗๐ (บาท)			
๗๘	โครงการก่อสร้างถนนคอนกรีตเสริมเหล็กหมู่ที่ ๖ สายจากบ้านนายสมวงศ์ กองชุมพล ถึงบ้านนางสุกัญญา ฝายปิด	เพื่อให้ประชาชนได้รับความสะดวกในการคมนาคม	กว้าง ๓ เมตร ยาว ๗๗ เมตร หนาเฉลี่ย ๐.๑๕ เมตร	-	๑๓๘,๖๐๐	-	-	-	จำนวน ๑ สาย	ประชาชนทั่วไปสามารถสัญจรไปมาได้สะดวก รวดเร็วปลอดภัย	กองช่าง
๗๙	โครงการก่อสร้างถนนคอนกรีตเสริมเหล็กหมู่ที่ ๖ สายจากที่ดินนายทวิช มานะลอ ถึงที่ดินนายถนอม วงษ์เสนา	เพื่อให้ประชาชนได้รับความสะดวกในการคมนาคม	กว้าง ๔ เมตร ยาว ๑๕๐ เมตร หนาเฉลี่ย ๐.๑๕ เมตร	๔๐๐,๐๐๐	-	-	-	-	จำนวน ๑ สาย	ประชาชนทั่วไปสามารถสัญจรไปมาได้สะดวก รวดเร็วปลอดภัย	กองช่าง
๘๐	โครงการขุดลอกสระเก็บน้ำหนองคล้า พร้อมวางท่อ คลส.ขนาด ๑.๕๐ เมตร ผันน้ำขอบสระ หมู่ที่ ๖	เพื่อให้ประชาชนได้น้ำสะอาดอุปโภค-บริโภคเพียงพอ	กว้าง ๔๓ เมตร ยาว ๑๓๙ เมตร ท่อผันน้ำยาว ๑๙๘ เมตร ท่อขนาด Ø ๑.๕๐ เมตร	๒,๕๐๐,๐๐๐	-	-	-	-	ขุดลอก สระเก็บน้ำ	ประชาชนได้น้ำสะอาดอุปโภค-บริโภคเพียงพอ	กองช่าง
๘๑	โครงการก่อสร้างถนนคอนกรีตเสริมเหล็ก หมู่ที่ ๖ สายไปยังบ้านนางสุนัน แสนใจกล้า	เพื่ออำนวยความสะดวกในการสัญจรไป-มา	กว้าง ๓ เมตร ยาว ๔๙ เมตร หนาเฉลี่ย ๐.๐๕ เมตร	-	๑๐๐,๐๐๐	-	-	-	ถนนลูกรัง จำนวน ๑ เส้น	ประชาชนในพื้นที่มีความสะดวกในการสัญจร-ไปมา	กองช่าง
๘๒	โครงการปรับปรุงถนนดินอ่อนเป็นถนนลูกรังหมู่ที่ ๖ สายที่ดินนางเนียม อ่ำภาพิรมย์ ถึงหนองศาลเจ้า	เพื่ออำนวยความสะดวกในการสัญจรไป-มา	กว้าง ๓.๕๐ เมตร ยาว ๑๖๕ เมตร	-	-	๔๐๐,๐๐๐	-	-	ถนนลูกรัง จำนวน ๑ เส้น	ประชาชนในพื้นที่มีความสะดวกในการสัญจร-ไปมา	กองช่าง

ลำดับ ที่	โครงการ	วัตถุประสงค์	เป้าหมาย (ผลผลิตของ โครงการ)	งบประมาณและที่ผ่านมา					ตัวชี้วัด (KPI)	ผลที่คาดว่าจะ ได้รับ	หน่วยงาน รับผิดชอบ หลัก
				๒๕๖๖ (บาท)	๒๕๖๗ (บาท)	๒๕๖๘ (บาท)	๒๕๖๙ (บาท)	๒๕๗๐ (บาท)			
๘๓	โครงการขยายคันทางเดิมหมู่ที่ ๖ สายจากบ้านนายวิชิต แปลกจิตร ไปถึงคลองไม้	เพื่ออำนวยความสะดวกในการสัญจรไป-มา	กว้าง ๔ เมตร ยาว ๔๕๐ เมตร	๑,๕๐๐,๐๐๐	-	-	-	-	จำนวน ๑ เส้น	ประชาชนในพื้นที่มีความสะดวกในการสัญจรไป-มา	กองช่าง
๘๔	โครงการขยายเขตไฟฟ้าพร้อมติดตั้งไฟฟ้าส่องสว่างหมู่ที่ ๖ จากสะพานองคล้า ถึงบ้านนายเปลื้อง	เพื่ออำนวยความสะดวกและรักษาความปลอดภัยในยามค่ำคืนแก่ประชาชนในพื้นที่	ยาว ๔๐๐ เมตร	-	๓๐๐,๐๐๐	-	-	-	มีไฟฟ้าใช้และส่องสว่างเพิ่มขึ้น หมู่บ้าน	ประชาชนมีไฟฟ้าใช้ในพื้นที่มีความสะดวกและปลอดภัยในยามค่ำคืน	กองช่าง
๘๕	โครงการขยายเขตไฟฟ้าพร้อมติดตั้งไฟฟ้าส่องสว่างหมู่ที่ ๖ จากบ้านนางลำดวน เนียมคำ ถึงที่ดินนายสมชาย เหลืองห่อ	เพื่ออำนวยความสะดวกและรักษาความปลอดภัยในยามค่ำคืนแก่ประชาชนในพื้นที่	ยาว ๙๐๐ เมตร	๕๐๐,๐๐๐	-	-	-	-	มีไฟฟ้าใช้และส่องสว่างเพิ่มขึ้น หมู่บ้าน	ประชาชนมีไฟฟ้าใช้ในพื้นที่มีความสะดวกและปลอดภัยในยามค่ำคืน	กองช่าง
๘๖	โครงการปรับปรุงผิวถนนลูกรัง หมู่ที่ ๖ สายทางหมู่ที่ ๖ ไปหมู่ที่ ๔	เพื่อให้ประชาชนสามารถสัญจรไป-มา ได้สะดวก	กว้าง ๔ เมตร ยาว ๑,๐๐๐ เมตร	-	-	๓๐๐,๐๐๐	-	-	จำนวน ๑ สาย	-มีถนนที่ประชาชนทั่วไปสามารถสัญจรไป-มาได้สะดวก	กองช่าง

ลำดับ ที่	โครงการ	วัตถุประสงค์	เป้าหมาย (ผลผลิตของ โครงการ)	งบประมาณและที่ผ่านมา					ตัวชี้วัด (KPI)	ผลที่คาดว่าจะ ได้รับ	หน่วยงาน รับผิดชอบ หลัก
				๒๕๖๖ (บาท)	๒๕๖๗ (บาท)	๒๕๖๘ (บาท)	๒๕๖๙ (บาท)	๒๕๗๐ (บาท)			
๘๗	โครงการปรับปรุงซ่อมแซมและต่อเติมอาคารที่ทำการ อบต.หนองแสง	เพื่ออำนวยความสะดวกในการมาติดต่อราชการ	กว้าง ๑๑ เมตร ยาว ๒๓ เมตร	๕๐๐,๐๐๐	-	-	-	-	ปรับปรุงซ่อมแซมอาคาร	อำนวยความสะดวกในการมาติดต่อราชการ	กองช่าง
๘๘	โครงการปรับปรุงซ่อมแซมและต่อเติมอาคารห้องประชุมสภา	เพื่ออำนวยความสะดวกในการมาติดต่อราชการ	กว้าง ๗ เมตร ยาว ๒๖ เมตร	๕๐๐,๐๐๐	-	-	-	-	มีปรับปรุงซ่อมแซมอาคาร	อำนวยความสะดวกในการมาติดต่อราชการ	กองช่าง
๘๙	โครงการปรับปรุงซ่อมแซมและต่อเติมหลังคาด้านหน้าอาคารที่ทำการ อบต.หนองแสง	เพื่ออำนวยความสะดวกในการมาติดต่อราชการ	กว้าง ๖ เมตร ยาว ๒๓ เมตร	๕๐๐,๐๐๐	-	-	-	-	มีปรับปรุงซ่อมแซมอาคาร	อำนวยความสะดวกในการมาติดต่อราชการ	กองช่าง
๙๐	โครงการปรับปรุงโรงจอดรถหลังเดิม	เพื่ออำนวยความสะดวกในการมาติดต่อราชการ	กว้าง ๖ เมตร ยาว ๑๕ เมตร	๒๐,๐๐๐	-	-	-	-	จำนวน ๑ หลัง	อำนวยความสะดวกในการมาติดต่อราชการ	กองช่าง
๙๑	โครงการก่อสร้างโรงจอดรถหลังใหม่	เพื่ออำนวยความสะดวกในการมาติดต่อราชการ	กว้าง ๔ เมตร ยาว ๑๕ เมตร	๑๐๐,๐๐๐	-	-	-	-	โรงจอดรถ	อำนวยความสะดวกในการมาติดต่อราชการ	กองช่าง
๙๒	โครงการต่อเติมห้องเก็บวัสดุหลังอาคารประชุมสภา	เพื่อเก็บของในสถานที่ราชการ	กว้าง ๓ เมตร ยาว ๑๐ เมตร	๑๐๐,๐๐๐	-	-	-	-	จำนวน ๑ หลัง	เก็บของในสถานที่ราชการ	กองช่าง
๙๓	โครงการก่อสร้างถนนคอนกรีตเสริมเหล็กสายจากที่ดินนางลัดดา สังข์เผือก ถึงสวนแม่ซี หมู่ที่ ๑	เพื่ออำนวยความสะดวกในการสัญจรไป-มา	กว้าง ๔ เมตร ยาว ๑๐๐ เมตร	๓๐๐,๐๐๐	-	-	-	-	จำนวน ๑ เส้น	ประชาชนในพื้นที่มีความสะดวกในการสัญจร-ไปมา	กองช่าง

ลำดับ ที่	โครงการ	วัตถุประสงค์	เป้าหมาย (ผลผลิตของ โครงการ)	งบประมาณและที่ผ่านมา					ตัวชี้วัด (KPI)	ผลที่คาดว่าจะ ได้รับ	หน่วยงาน รับผิดชอบ หลัก
				๒๕๖๖ (บาท)	๒๕๖๗ (บาท)	๒๕๖๘ (บาท)	๒๕๖๙ (บาท)	๒๕๗๐ (บาท)			
๙๔	โครงการปรับปรุงซ่อมแซมเสริมผิว ลูกรังถนนสายจากบ้าน นางสุกัญญา ยานาวรรณ-บ้านนายสม พิช ยมนาวรรณ หมู่ที่ ๑	เพื่ออำนวยความสะดวก สะดวกในการ สัญจรไป-มา	กว้าง ๒.๕๐ เมตร ยาว ๑๘๘ เมตร หนา ๐.๒๕ เมตร	๑๐๐,๐๐๐	-	-	-	-	จำนวน ๑ เส้น	ประชาชนในพื้นที่ มีความสะดวกใน การสัญจร-ไปมา	กองช่าง
๙๕	โครงการวางท่อส่งน้ำประปาจากวัด หนองหัวคู หมู่ที่ ๑	เพื่อให้ประชาชน ได้มีน้ำใช้อย่าง ทั่วถึง	ท่อพีวีซีขนาด เส้นผ่าน ศูนย์กลาง ๒ เมตร ยาว ๓๕๐ เมตร	-	๑๕๐,๐๐๐	-	-	-	วางท่อ ประปา	เพื่อให้มีน้ำไหลเร็ว ขึ้น	กองช่าง
๙๖	โครงการขยายเขตไฟฟ้าพร้อมติดตั้ง ไฟฟ้ารายทางจากถนนสุวรรณศร ๓๓ ถึงบ้านหนองตาอ้อ หมู่ที่ ๑	เพื่ออำนวยความสะดวก และรักษา ความปลอดภัยใน ยามค่ำคืนแก่ ประชาชนในพื้นที่	ยาว ๕๑๒ เมตร	-	-	๓๕๐,๐๐๐	-	-	มีไฟฟ้าใช้ และส่อง สว่างเพิ่มขึ้น หมู่บ้าน	ประชาชนมีไฟฟ้า ใช้ในพื้นที่มีความ สะดวกและ ปลอดภัยในยาม ค่ำคืน	กองช่าง
๙๗	โครงการก่อสร้างไหล่ทางคอนกรีต เสริมเหล็กฝั่งซ้ายและฝั่งขวาสายฟาร์ม ไก่ ถึง สุวรรณศร๓๓-บ้านไผ่ ตรงกม. ๐+๑๖๐ ถึง กม.๑+๐๔๐ หมู่ที่ ๑	เพื่อให้ประชาชน สามารถสัญจรไป- มา ได้สะดวก	ขยายไหล่ข้างละ ๐.๕๐ เมตร เป็นระยะทาง ยาว ๘๘๐ เมตร	-	-	๖๐๐,๐๐๐	-	-	จำนวน ๑ สาย	-มีถนนที่ ประชาชนทั่วไป สามารถสัญจรไป มาได้สะดวก	กองช่าง
๙๘	โครงการก่อสร้างถนนคอนกรีตเสริม เหล็กสายจากสุวรรณศร๓๓ ถึงบ้าน นายวิเชียร โคตรโยธา หมู่ที่ ๑	เพื่อให้ประชาชน สามารถสัญจรไป- มา ได้สะดวก	ขนาดกว้าง ๔ เมตร ยาวถึงเขต ทาง ๑๐๖ เมตร	-	-	-	๓๐๐,๐๐ ๐	-	จำนวน ๑ สาย	-มีถนนที่ ประชาชนทั่วไป สามารถสัญจรไป มาได้สะดวก	กองช่าง

ลำดับ ที่	โครงการ	วัตถุประสงค์	เป้าหมาย (ผลผลิตของ โครงการ)	งบประมาณและที่ผ่านมา					ตัวชี้วัด (KPI)	ผลที่คาดว่าจะ ได้รับ	หน่วยงาน รับผิดชอบ หลัก
				๒๕๖๖ (บาท)	๒๕๖๗ (บาท)	๒๕๖๘ (บาท)	๒๕๖๙ (บาท)	๒๕๗๐ (บาท)			
๙๙	โครงการก่อสร้างถนนคอนกรีตเสริมเหล็กจากที่ดินนายบุญส่ง คำเงิน ถึงที่ดินร้อยโทประดิษฐ์ จำจิตร ตรงกม. ๐+๒๐๐ ถึง กม.๐+๓๑๗ หมู่ที่ ๒	เพื่ออำนวยความสะดวกในการสัญจรไป-มา	ขนาดกว้าง ๔ เมตร ยาว ๑๑๗ เมตร	๓๐๐,๐๐๐	-	-	-	-	จำนวน ๑ เส้น	ประชาชนในพื้นที่มีความสะดวกในการสัญจรไป-มา	กองช่าง
๑๐๐	โครงการปรับปรุงถนนลูกรังสายนาตง บ้านนายบุญส่ง คำเงิน หมู่ที่ ๒	เพื่ออำนวยความสะดวกในการสัญจรไป-มา	ขนาดขนาด กว้าง ๔ เมตร ยาว ๒๙๐ เมตร หนาเฉลี่ย ๐.๒๐ เมตร	-	๖๐,๐๐๐	-	-	-	จำนวน ๑ เส้น	ประชาชนในพื้นที่มีความสะดวกในการสัญจรไป-มา	กองช่าง
๑๐๑	โครงการก่อสร้างถนนดินลูกรังสายจากศาลาตาปู่ถึงบ้านนางมะลิ รักษา พล หมู่ที่ ๒	เพื่ออำนวยความสะดวกในการสัญจรไป-มา	ขนาดกว้าง ๔ เมตร ยาว ๒๗๐ เมตร	-	๑๖๐,๐๐๐	-	-	-	จำนวน ๑ เส้น	ประชาชนในพื้นที่มีความสะดวกในการสัญจรไป-มา	กองช่าง
๑๐๒	โครงการเสริมลูกรังไหล่ทางภายในหมู่ที่ ๒ บ้านหนองแคน	เพื่อให้ประชาชนสามารถสัญจรไป-มา ได้สะดวก	ไหล่ทางข้างละ ๐.๓๐ เมตร ยาว ๑,๘๔๒ เมตร หนาเฉลี่ย ๐.๑๐ เมตร	-	-	๔๐,๐๐๐	-	-	จำนวน ๑ สาย	-มีถนนที่ประชาชนทั่วไปสามารถสัญจรไป-มาได้สะดวก	กองช่าง
๑๐๓	โครงการก่อสร้างถนนคอนกรีตเสริมเหล็กขอย ๒ บ้านช่าง ถึงเขตทางรถไฟ หมู่ที่ ๒	เพื่อให้ประชาชนสามารถสัญจรไป-มา ได้สะดวก	ขนาดกว้าง ๔ เมตร ยาว ๑๓๐ เมตร	-	-	-	๓๕๐,๐๐๐	-	จำนวน ๑ สาย	-มีถนนที่ประชาชนทั่วไปสามารถสัญจรไป-มาได้สะดวก	กองช่าง
๑๐๔	โครงการก่อสร้างถนนคอนกรีตเสริมเหล็กจากแยกสวนพูล ถึงที่ดินนายสมเพชร โสมา หมู่ที่ ๒	เพื่อให้ประชาชนสามารถสัญจรไป-มา ได้สะดวก	ขนาดกว้าง ๔ เมตร ยาว ๕๒ เมตร	-	-	๑๕๐,๐๐๐	-	-	จำนวน ๑ สาย	-มีถนนที่ประชาชนทั่วไปสามารถสัญจรไป-มาได้สะดวก	กองช่าง

ลำดับ ที่	โครงการ	วัตถุประสงค์	เป้าหมาย (ผลผลิตของ โครงการ)	งบประมาณและที่ผ่านมา					ตัวชี้วัด (KPI)	ผลที่คาดว่าจะ ได้รับ	หน่วยงาน รับผิดชอบ หลัก
				๒๕๖๖ (บาท)	๒๕๖๗ (บาท)	๒๕๖๘ (บาท)	๒๕๖๙ (บาท)	๒๕๗๐ (บาท)			
๑๐๕	โครงการก่อสร้างโดมอเนกประสงค์ หมู่ที่ ๓	เพื่ออำนวยความสะดวกแก่ประชาชน	ขนาดกว้าง ๘ เมตร ยาว ๑๐ เมตร	๔๕๐,๐๐๐	-	-	-	-	โดมอเนกประสงค์	อำนวยความสะดวกประชาชน	กองช่าง
๑๐๖	โครงการก่อสร้างอาคารตลาดนัดชุมชน หมู่ที่ ๓	เพื่ออำนวยความสะดวกแก่ประชาชน	กว้าง ๔ เมตร ยาว ๑๖ เมตร	๓๐๐,๐๐๐	-	-	-	-	ตลาดนัด	อำนวยความสะดวกประชาชน	กองช่าง
๑๐๗	โครงการก่อสร้างรั้วกำแพงบริเวณสระเก็บน้ำโรงเรียนวัดประดิษฐาราม หมู่ที่ ๓	เพื่อให้ประชาชนได้มีน้ำสะอาดในการอุปโภค - บริโภค	ขนาดกว้าง ๔ เมตร ยาว ๒๗๐ เมตร	๓๕๐,๐๐๐	-	-	-	-	จำนวน ๑ สระ	ประชาชนได้มีน้ำสะอาดในการอุปโภค - บริโภค	กองช่าง
๑๐๘	โครงการก่อสร้างถนนคอนกรีตเสริมเหล็กสายสุวรรณศร๓๓-เกาะสมอ ถึงสายวัดประดิษฐาราม - อบต. ประจันตคาม ตรงกม.๐+๑๔๘ ถึงกม. ๐+๘๗๐ หมู่ที่ ๓	เพื่อให้ประชาชนสามารถสัญจรไป-มา ได้สะดวก	ขนาดกว้าง ๔ เมตร ยาว ๗๒๒ เมตร	-	-	๒,๐๐๐,๐๐๐	-	-	จำนวน ๑ สาย	-มีถนนที่ประชาชนทั่วไปสามารถสัญจรไปมาได้สะดวก	กองช่าง
๑๐๙	โครงการขยายเขตไฟฟ้าพร้อมติดตั้งไฟฟ้ารายทางสายสุวรรณศร๓๓-เกาะสมอ ถึงวัดประดิษฐาราม หมู่ที่ ๓ - อบต.ประจันตคาม	เพื่ออำนวยความสะดวกและรักษาความปลอดภัยในยามค้ำคั้นแก่ประชาชนในพื้นที่	ยาว ๘๗๐ เมตร	๔๓๕,๐๐๐	-	-	-	-	มีไฟฟ้าใช้และส่องสว่างเพิ่มขึ้น หมู่บ้าน	ประชาชนมีไฟฟ้าใช้ในพื้นที่มีความสะดวกและปลอดภัยในยามค้ำคั้น	กองช่าง
๑๑๐	โครงการปรับปรุงถนนดินอ่อนเป็นถนนลูกรัง สายจากสุวรรณศร๓๓-เกาะสมอ ถึงที่ดินนางสาวสนิจ สุมะโน หมู่ที่ ๓	เพื่อให้ประชาชนสามารถสัญจรไป-มา ได้สะดวก	กว้าง ๔ เมตร ยาว ๓๑๖ เมตร	-	๑๐๐,๐๐๐	-	-	-	จำนวน ๑ สาย	-มีถนนที่ประชาชนทั่วไปสามารถสัญจรไปมาได้สะดวก	กองช่าง

ลำดับ ที่	โครงการ	วัตถุประสงค์	เป้าหมาย (ผลผลิตของ โครงการ)	งบประมาณและที่ผ่านมา					ตัวชี้วัด (KPI)	ผลที่คาดว่าจะ ได้รับ	หน่วยงาน รับผิดชอบ หลัก
				๒๕๖๖ (บาท)	๒๕๖๗ (บาท)	๒๕๖๘ (บาท)	๒๕๖๙ (บาท)	๒๕๗๐ (บาท)			
๑๑๑	โครงการก่อสร้างไหล่ทางฝั่งซ้ายและฝั่งขวาสายจากบ้านนางคำมี สารีบท ถึงบ้านนางสมบุญ สิงห์กัน หมู่ที่ ๓	เพื่อให้ประชาชนสามารถสัญจรไป-มา ได้สะดวก	ข้างละ ๐.๕๐ เมตร ยาว ๓๓๐ เมตร	-	๒๐๐,๐๐๐	-	-	-	จำนวน ๑ สาย	-มีถนนที่ประชาชนทั่วไปสามารถสัญจรไปมาได้สะดวก	กองช่าง
๑๑๒	โครงการปรับปรุงถนนดินอ่อนเป็นถนนลูกรังสายจากบ้านนายเดชา อักษรดี หมู่ที่ ๓ ถึงหมู่ที่ ๕ ตรงกม. ๐+๒๐๐ ถึง กม.๑+๓๕๐	เพื่อให้ประชาชนสามารถสัญจรไป-มา ได้สะดวก	ขนาดกว้าง ๔ เมตร ยาว ๑,๑๕๐ เมตร	๔๐๐,๐๐๐	-	-	-	-	จำนวน ๑ สาย	-มีถนนที่ประชาชนทั่วไปสามารถสัญจรไปมาได้สะดวก	กองช่าง
๑๑๓	โครงการปรับปรุงถนนดินอ่อนเป็นลูกรังสายจากบ้านเมืองใหม่หมู่ที่ ๓ ถึงบ้านเนินค้อ หมู่ที่ ๔	เพื่อให้ประชาชนสามารถสัญจรไป-มา ได้สะดวก	ขนาดกว้าง ๔ เมตร ยาว ๕๒๐ เมตร	-	-	-	๓๐๐,๐๐๐	-	จำนวน ๑ สาย	-มีถนนที่ประชาชนทั่วไปสามารถสัญจรไปมาได้สะดวก	กองช่าง
๑๑๔	โครงการย้ายเสาไฟฟ้าภายในหมู่ที่ ๓	เพื่อให้ประชาชนสามารถสัญจรไป-มา ได้สะดวก	ภายในหมู่ที่ ๓	-	-	๑๐๐,๐๐๐	-	-	ย้ายเสาไฟฟ้า	-มีถนนที่ประชาชนทั่วไปสามารถสัญจรไปมาได้สะดวก	กองช่าง
๑๑๕	โครงการปรับปรุงถนนดินอ่อนเป็นถนนลูกรังสายบ้านลุงมนัส คงพิกุล ถึงที่ดินนายสมัย ชัยนาค หมู่ที่ ๔	เพื่อให้ประชาชนสามารถสัญจรไป-มา ได้สะดวก	ขนาดกว้าง ๔ เมตร ยาว ๑๗๖ เมตรหนา ๐.๒๕ เมตร	๑๐๐,๐๐๐	-	-	-	-	จำนวน ๑ สาย	-มีถนนที่ประชาชนทั่วไปสามารถสัญจรไปมาได้สะดวก	กองช่าง
๑๑๖	โครงการปรับปรุงถนนดินอ่อนเป็นถนนลูกรังสายจากที่ดินร้อยเอกอุทัย พิบูล ถึงเขตทางรถไฟ หมู่ที่ ๕	เพื่อให้ประชาชนสามารถสัญจรไป-มา ได้สะดวก	ขนาดกว้าง ๔ เมตร ยาว ๓๒๘ เมตร หนาเฉลี่ย ๐.๕๐ เมตร	-	-	๑๓๐,๐๐๐	-	-	จำนวน ๑ สาย	-มีถนนที่ประชาชนทั่วไปสามารถสัญจรไปมาได้สะดวก	กองช่าง

ลำดับ ที่	โครงการ	วัตถุประสงค์	เป้าหมาย (ผลผลิตของ โครงการ)	งบประมาณและที่ผ่านมา					ตัวชี้วัด (KPI)	ผลที่คาดว่าจะ ได้รับ	หน่วยงาน รับผิดชอบ หลัก
				๒๕๖๖ (บาท)	๒๕๖๗ (บาท)	๒๕๖๘ (บาท)	๒๕๖๙ (บาท)	๒๕๗๐ (บาท)			
๑๑๗	โครงการก่อสร้างถนนคอนกรีตเสริมเหล็กสายหลัง รพ.สต.หนองแสง ถึงเขตติดต่อตำบลงบัง หมู่ที่ ๕	เพื่อให้ประชาชนสามารถสัญจรไป-มา ได้สะดวก	กว้าง ๓.๕ เมตร ยาว ๑,๐๐๐ เมตร	-	๒,๑๐๐,๐๐๐	-	-	-	จำนวน ๑ สาย	-มีถนนที่ประชาชนทั่วไปสามารถสัญจรไป-มา ได้สะดวก	กองช่าง
๑๑๘	โครงการก่อสร้างประปาขนาดกลาง หมู่ที่ ๕	เพื่อให้ประชาชนได้มีน้ำสะอาดในการอุปโภค - บริโภค	ประปาขนาดกลาง	-	๓๕๐,๐๐๐	-	-	-	จำนวน ๑ จุด	ประชาชนได้มีน้ำสะอาดในการอุปโภค - บริโภค	กองช่าง
๑๑๙	ซ่อมแซมถนนลูกรังพร้อมปรับเกลี่ยภายในหมู่ที่ ๕ บ้านหนองแสง	เพื่อให้ประชาชนสามารถสัญจรไป-มา ได้สะดวก	ภายในตำบล	-	-	-	๕๐,๐๐๐	-	จำนวน ๑ สาย	-มีถนนที่ประชาชนทั่วไปสามารถสัญจรไป-มา ได้สะดวก	กองช่าง
๑๒๐	โครงการขยายไฟฟ้า ๓ เฟส จากอบต.หนองแสง ถึงบ้านนางคุณ ต่างศรี หมู่ที่ ๖	เพื่อให้ประชาชนได้มีไฟฟ้าใช้ สะดวกสบาย	ระยะทาง ๑,๑๙๓ เมตร	๑,๐๐๐,๐๐๐	-	-	-	-	ไฟฟ้า ๓ เฟส	ประชาชนได้มีไฟฟ้าใช้ สะดวกสบาย	กองช่าง
๑๒๑	โครงการขยายไฟฟ้าพร้อมติดตั้งไฟรัยทาง สายจากบ้านนางจำลอง มีชัย ถึงบ้านนายศิริวัตร ภูจนา หมู่ที่ ๖	เพื่ออำนวยความสะดวกและรักษาความปลอดภัยในยามค่ำคืนแก่ประชาชนในพื้นที่	ระยะทาง ๖๐๐ เมตร	-	๒๐๐,๐๐๐	-	-	-	มีไฟฟ้าใช้และส่องสว่างเพิ่มขึ้น หมู่บ้าน	ประชาชนมีไฟฟ้าใช้ในพื้นที่มีความสะดวกและปลอดภัยในยามค่ำคืน	กองช่าง
๑๒๒	โครงการขยายเขตไฟฟ้าพร้อมติดตั้งไฟรัยทางสายจากบ้าน นางคำดามานพ ถึงบ้านนางแสงจันทร์ สีนวน หมู่ที่ ๖	เพื่ออำนวยความสะดวกและรักษาความปลอดภัยในยามค่ำคืนแก่ประชาชนในพื้นที่	ระยะทาง ๒๐๐ เมตร	-	๒๐๐,๐๐๐	-	-	-	มีไฟฟ้าใช้และส่องสว่างเพิ่มขึ้น หมู่บ้าน	ประชาชนมีไฟฟ้าใช้ในพื้นที่มีความสะดวกและปลอดภัยในยามค่ำคืน	กองช่าง

ลำดับ ที่	โครงการ	วัตถุประสงค์	เป้าหมาย (ผลผลิตของ โครงการ)	งบประมาณและที่ผ่านมา					ตัวชี้วัด (KPI)	ผลที่คาดว่าจะ ได้รับ	หน่วยงาน รับผิดชอบ หลัก
				๒๕๖๖ (บาท)	๒๕๖๗ (บาท)	๒๕๖๘ (บาท)	๒๕๖๙ (บาท)	๒๕๗๐ (บาท)			
๑๒๓	โครงการก่อสร้างท่อลอดเหลี่ยม บริเวณคลองไผ่ หมู่ที่ ๖	เพื่อให้ประชาชน ได้มีน้ำสะอาดใน การอุปโภค – บริโภค	ขนาด ๑.๘ * ๑.๘ เมตร ยาว ๓ ช่อง ยาว ๕.๔ เมตร	-	๔๐๐,๐๐๐	-	-	-	ท่อลอดเหลี่ยม	ประชาชนได้มีน้ำ สะอาดในการ อุปโภค – บริโภค	กองช่าง
๑๒๔	โครงการปรับปรุงถนนดินอ่อนเป็น ถนนลูกรังสายบ้านนางสายยนต์ อำเภापิรมย์ ถึงบ้านนางพัชรี ประ วงษ์ หมู่ที่ ๖	เพื่อให้ประชาชน สามารถสัญจรไป- มา ได้สะดวก	ขนาดกว้าง ๓ เมตร ยาว ๑๗๐ เมตร หนาเฉลี่ย ๐.๒๐ เมตร	-	-	-	๕๐,๐๐๐	-	จำนวน ๑ สาย	- มีถนนที่ ประชาชนทั่วไป สามารถสัญจรไป มาได้สะดวก	กองช่าง
๑๒๕	โครงการซ่อมแซมไฟฟ้ารายทางสาย จากต้นโพธิ์ ถึงบ้านนายสมพร มานพ หมู่ที่ ๖	เพื่ออำนวยความสะดวกและรักษา ความปลอดภัยใน ยามค่ำคืนแก่ ประชาชนในพื้นที่	ระยะทาง ๑๒๐ เมตร	-	๕๐,๐๐๐	-	-	-	มีไฟฟ้าใช้และ ส่องสว่าง เพิ่มขึ้น หมู่บ้าน	ประชาชนมีไฟฟ้า ใช้ในพื้นที่มี ความ สะดวกและ ปลอดภัยในยาม ค่ำคืน	กองช่าง
๑๒๖	โครงการปรับปรุงถนนดินอ่อนเป็น ถนนลูกรังสายที่ดินนายพิน ปัญญาใส ถึงคุ้มบ้านเนินลิ้นฟ้า หมู่ที่ ๖	เพื่อให้ประชาชน สามารถสัญจรไป- มา ได้สะดวก	ขนาดกว้าง ๓ เมตร ยาว ๑๗๙ เมตร หนาเฉลี่ย ๐.๒๐ เมตร	-	-	-	๔๐,๐๐๐	-	จำนวน ๑ สาย	- มีถนนที่ ประชาชนทั่วไป สามารถสัญจรไป มาได้สะดวก	กองช่าง
๑๒๗	โครงการติดตั้งกล้องวงจรปิดแบบไร้ สายภายในตำบลหนองแสงหมู่ที่๑-๖	เพื่อป้องกัน อาชญากรรมในค้ำ คืน	ทั้งตำบล	-	๑,๐๐๐,๐๐๐	-	-	-	ทั้งตำบล	ป้องกัน อาชญากรรมในค้ำ คืน	กองช่าง

รายละเอียดโครงการพัฒนา
แผนพัฒนาท้องถิ่นปี (พ.ศ.๒๕๖๖-๒๕๗๐)
องค์การบริหารส่วนตำบลหนองแสง อำเภอประจันตคาม จังหวัดปราจีนบุรี

ก. ยุทธศาสตร์จังหวัดที่ ๓. การพัฒนาเมืองน่าอยู่ สิ่งแวดล้อมและโลจิสติกส์

ข. ยุทธศาสตร์การพัฒนาขององค์กรปกครองส่วนท้องถิ่นในเขตจังหวัด ยุทธศาสตร์ที่ ๒ การพัฒนาคุณภาพชีวิต ทูทางสังคม และชุมชนให้เข้มแข็ง
ยุทธศาสตร์ที่ ๑. ยุทธศาสตร์ด้านเมืองน่าอยู่

➤ แผนงาน บริหารงานทั่วไป

ลำดับที่	โครงการ	วัตถุประสงค์	เป้าหมาย (ผลผลิตของโครงการ)	งบประมาณและที่ผ่านมา					ตัวชี้วัด (KPI)	ผลที่คาดว่าจะได้รับ	หน่วยงานรับผิดชอบหลัก
				๒๕๖๖ (บาท)	๒๕๖๗ (บาท)	๒๕๖๘ (บาท)	๒๕๖๙ (บาท)	๒๕๗๐ (บาท)			
๑	โครงการพัฒนาศักยภาพชุมชน ภายใต้โครงการรวมพลังเครือข่าย ตำบลน่าอยู่ สู่สุขภาวะชุมชน	เพื่อฝึกอบรม/ศึกษาดูงานแลกเปลี่ยนประสบการณ์ในพื้นที่อื่นๆ	คณะผู้บริหาร สมาชิกสภาอบต. พนักงาน ลูกจ้าง และผู้นำชุมชน จำนวน ๑๕๐ คน	๕๕๐,๐๐๐	๕๕๐,๐๐๐	๕๕๐,๐๐๐	๕๕๐,๐๐๐	๕๕๐,๐๐๐	ฝึกอบรม/ศึกษาดูงานแลกเปลี่ยนประสบการณ์ในพื้นที่อื่นๆ	ผู้นำในชุมชนได้รับความรู้ มีความสามารถในการเป็นผู้นำคิดร้อยละ ๘๐ ของผู้นำอบต.	สำนักปลัดฯ

ลำดับที่	โครงการ	วัตถุประสงค์	เป้าหมาย (ผลผลิตของโครงการ)	งบประมาณและที่ผ่านมา					ตัวชี้วัด (KPI)	ผลที่คาดว่าจะได้รับ	หน่วยงานรับผิดชอบหลัก
				๒๕๖๖ (บาท)	๒๕๖๗ (บาท)	๒๕๖๘ (บาท)	๒๕๖๙ (บาท)	๒๕๗๐ (บาท)			
๒	โครงการเสริมสร้างคุณธรรมจริยธรรมและพัฒนาคุณภาพชีวิตของคณะผู้บริหาร สมาชิกสภาองค์การบริหารส่วนตำบล พนักงานส่วนตำบล พนักงานจ้าง	เพื่อเสริมสร้างคุณธรรมจริยธรรมและพัฒนาคุณภาพชีวิตของบุคลากร อบต. เพื่อให้การบริการประชาชนเกิดความพึงพอใจสูงสุด		๑๐,๐๐๐	๑๐,๐๐๐	๑๐,๐๐๐	๑๐,๐๐๐	๑๐,๐๐๐	อบต.มีประสิทธิภาพในการปฏิบัติงานสูง ร้อยละ ๖๐ ขึ้นไป	คณะผู้บริหาร ส.อบต , พนักงานส่วนตำบล, พนักงานตามภารกิจ , พนักงานจ้าง , ได้มีความรู้เกี่ยวกับคุณธรรมจริยธรรมนำมาปฏิบัติในการทำงาน	สำนักปลัดฯ
๓	โครงการประชาสัมพันธ์ขั้นตอนและวิธีการเสียภาษี ประจำปี	เพื่อส่งเสริมให้ประชาชนเข้าใจถึงขั้นตอน/วิธีการกำหนดเวลาในการชำระภาษีประจำปี	จัดทำป้ายประชาสัมพันธ์ไว้นิต ขนาดกว้าง ๒.๐๐ เมตร ยาว ๓.๘๐ เมตร	๑๐,๐๐๐	๑๐,๐๐๐	๑๐,๐๐๐	๑๐,๐๐๐	๑๐,๐๐๐	-จัดทำป้ายประชาสัมพันธ์ไว้นิต ขนาดกว้าง ๒.๐๐ เมตร ยาว ๓.๘๐ เมตร	ประชาชนในเขตพื้นที่เข้าใจถึงขั้นตอน/วิธีการกำหนดเวลาในการชำระภาษีประจำปี	กองคลัง

ลำดับที่	โครงการ	วัตถุประสงค์	เป้าหมาย (ผลผลิตของโครงการ)	งบประมาณและที่ผ่านมา					ตัวชี้วัด (KPI)	ผลที่คาดว่าจะได้รับ	หน่วยงานรับผิดชอบหลัก
				๒๕๖๖ (บาท)	๒๕๖๗ (บาท)	๒๕๖๘ (บาท)	๒๕๖๙ (บาท)	๒๕๗๐ (บาท)			
๔	โครงการงานเสริมสร้างความจงรักภักดีต่อชาติ และความจงรักภักดีต่อสถาบัน	เพื่อปกป้องสถาบันของชาติ อันเป็นศูนย์รวมแห่งความเป็นชาติและความสามัคคีของคนในชาติ	ประชาชนตำบลหนองแสง	๕๐,๐๐๐	๕๐,๐๐๐	๕๐,๐๐๐	๕๐,๐๐๐	๕๐,๐๐๐	-ปกป้องสถาบันของชาติอันเป็นศูนย์รวมแห่งความเป็นชาติและความสามัคคีของคนในชาติ	ประชาชนตำบลหนองแสงร่วมกันปกป้องสถาบันของชาติ	สำนักปลัดฯ
๕	จัดหาเครื่องมืออุปกรณ์ครุภัณฑ์และวัสดุใช้ในสำนักงาน อบต.	เพื่อให้การปฏิบัติงานราชการบริการประชาชนเกิดประสิทธิภาพ	ตามความจำเป็นตามภารกิจหน้าที่ที่ต้องปฏิบัติ	๑๐๐,๐๐๐	๑๐๐,๐๐๐	๑๐๐,๐๐๐	๑๐๐,๐๐๐	๑๐๐,๐๐๐	-จัดหาเครื่องมืออุปกรณ์ครุภัณฑ์และวัสดุ	การบริหารจัดการเป็นไปด้วยความเรียบร้อย มีประโยชน์ต่อทางราชการ	สำนักปลัดฯ
๖	การเลือกตั้งผู้บริหารและสมาชิกสภาฯ	เพื่อเลือกผู้บริหารและสมาชิกสภาฯเข้ามาบริหารงานของท้องถิ่น	ผู้บริหาร ๔ คน และสมาชิกสภา ๑๒ คน	๕๐๐,๐๐๐	๕๐๐,๐๐๐	๕๐๐,๐๐๐	๕๐๐,๐๐๐	๕๐๐,๐๐๐	-เลือกผู้บริหารและสมาชิกสภาฯเข้ามาบริหารงานของท้องถิ่น	-มีผู้บริหารและสมาชิกสภาครบตามกำหนด	สำนักปลัดฯ
๗	โครงการจัดทำแผนที่ภาษีและทะเบียนทรัพย์สิน	เพื่อเพิ่มประสิทธิภาพการจัดเก็บภาษี	จัดทำแผนที่ภาษีและเพิ่มประสิทธิภาพการจัดเก็บรายได้	๒๐๐,๐๐๐	๒๐๐,๐๐๐	๒๐๐,๐๐๐	๒๐๐,๐๐๐	๒๐๐,๐๐๐	เพิ่มประสิทธิภาพในการจัดเก็บภาษี	จัดเก็บภาษีถูกต้องและครบถ้วนอย่างมีประสิทธิภาพ	กองคลัง

ลำดับที่	โครงการ	วัตถุประสงค์	เป้าหมาย (ผลผลิตของโครงการ)	งบประมาณและที่ผ่านมา					ตัวชี้วัด (KPI)	ผลที่คาดว่าจะได้รับ	หน่วยงานรับผิดชอบหลัก
				๒๕๖๖ (บาท)	๒๕๖๗ (บาท)	๒๕๖๘ (บาท)	๒๕๖๙ (บาท)	๒๕๗๐ (บาท)			
๘	สนับสนุนการอำนวยความสะดวกของศูนย์รวมข้อมูลข่าวสารการซื้อหรือการจ้างขององค์การบริหารส่วนตำบลระดับอำเภอ อำเภอประจันตคาม	เพื่อให้ศูนย์รวมข้อมูลข่าวสารการซื้อหรือการจ้างขององค์การบริหารส่วนตำบลระดับอำเภอ อำเภอ ประจันตคาม มีงบประมาณเพียงพอในการอำนวยความสะดวกปีงบประมาณ พ.ศ๒๕๕๙	สนับสนุนการอำนวยความสะดวกศูนย์รวมข้อมูลข่าวสารการซื้อหรือการจ้างขององค์การบริหารส่วนตำบลระดับอำเภอ อำเภอ ประจันตคาม จำนวน ๑ แห่ง	๑๕,๐๐๐	๑๕,๐๐๐	๑๕,๐๐๐	๑๕,๐๐๐	๑๕,๐๐๐	-สนับสนุนการอำนวยความสะดวกศูนย์รวมข้อมูลข่าวสารการซื้อหรือการจ้างขององค์การบริหารส่วนตำบลระดับอำเภอ อำเภอ ประจันตคาม	ศูนย์รวมข้อมูลข่าวสารการซื้อหรือการจ้างฯ มีงบประมาณเพียงพอในการอำนวยความสะดวกปีงบประมาณ	สำนักปลัดฯ
๙	โครงการก่อสร้างอาคารเก็บวัสดุครุภัณฑ์	เพื่อใช้เก็บวัสดุครุภัณฑ์ขององค์การบริหารส่วนตำบลหนองแสง	อาคารเก็บวัสดุครุภัณฑ์จำนวน ๑ หลัง	๖๗๙,๐๐๐	๖๗๙,๐๐๐	๖๗๙,๐๐๐	๖๗๙,๐๐๐	๖๗๙,๐๐๐	อาคารเก็บวัสดุครุภัณฑ์จำนวน ๑ หลัง	มีอาคารเก็บวัสดุครุภัณฑ์ขององค์การบริหารส่วนตำบลหนองแสง	กองช่าง
๑๐	โครงการก่อสร้างโรงจอดรถยนต์ อบต.หนองแสง	เพื่อให้บริการแก่ประชาชนผู้มาติดต่อราชการ	โรงจอดรถยนต์ อบต.หนองแสง ขนาดกว้าง ๖ เมตร ยาว ๗ เมตร	๒๐๐,๐๐๐	๒๐๐,๐๐๐	๒๐๐,๐๐๐	๒๐๐,๐๐๐	๒๐๐,๐๐๐	ก่อสร้างโรงจอดรถยนต์ อบต.หนองแสง	ประชาชนผู้มาติดต่อราชการ มีที่จอดรถยนต์สะดวกปลอดภัย	กองช่าง

ลำดับที่	โครงการ	วัตถุประสงค์	เป้าหมาย (ผลผลิตของโครงการ)	งบประมาณและที่ผ่านมา					ตัวชี้วัด (KPI)	ผลที่คาดว่าจะได้รับ	หน่วยงานรับผิดชอบหลัก
				๒๕๖๖ (บาท)	๒๕๖๗ (บาท)	๒๕๖๘ (บาท)	๒๕๖๙ (บาท)	๒๕๗๐ (บาท)			
๑๑	โครงการปรับปรุงห้องประชุม ก้านันเชื้อ-แม่บุญนา นีกรักษ์	เพื่อขยายห้องประชุมให้ กว้างขึ้นเพียงพอต่อการ รองรับการประชุมและ จัดกิจกรรมต่างๆ	ปรับปรุงห้อง ประชุมโดยการ ขยายให้ยาวขึ้นอีก ๑๐ เมตร	๒๕๐,๐๐๐	๒๕๐,๐๐๐	๒๕๐,๐๐๐	๒๕๐,๐๐๐	๒๕๐,๐๐๐	-ปรับปรุงห้อง ประชุมก้านัน เชื้อ-แม่บุญ นา นีกรักษ์ จำนวน ๑ งาน	มีห้องประชุม ขนาดใหญ่ขึ้น เพียงพอต่อ การประชุม และจัด กิจกรรมต่างๆ	กองช่าง
๑๒	โครงการตำบลสะอาด	เพื่อส่งเสริมให้หมู่บ้านมี ส่วนร่วมในการพัฒนา หมู่บ้าน รักษาความ สะอาด เพื่อยกย่องและเชิดชู เกียรติให้แก่หมู่บ้านใน การบริหารจัดการขยะ	หมู่ ๑ - ๖ ตำบลหนองแสง	๖๐,๐๐๐	๖๐,๐๐๐	๖๐,๐๐๐	๖๐,๐๐๐	๖๐๐,๐๐๐	ประกวดการ จัดการขยะมูล ฝอยชุมชน	หมู่บ้าน/ตำบล สะอาด มีการ คัดแยกขยะ	สำนักปลัดฯ
๑๓	โครงการก่อสร้างโรงครัวองค์การบริหารส่วนตำบลหนองแสง	เพื่อให้มีพื้นที่ในการจัด ทำอาหารและบริการ ต่างๆของห้องครัวที่เป็น สัดส่วน	โรงครัว อบต.หนองแสง	๓๐๐,๐๐๐	๓๐๐,๐๐๐	๓๐๐,๐๐๐	๓๐๐,๐๐๐	๓๐๐,๐๐๐	ก่อสร้างโรง ครัวอบต. หนองแสง	มีโรงครัวเพื่อ ทำอาหารและ บริการต่างๆ ภายในอบต.	กองช่าง
๑๔	จัดทำป้ายชื่อองค์การบริหารส่วนตำบลหนองแสง	เพื่อให้ประชาชนทั่วไปรู้ เส้นทางที่มาติดต่อ เดินทางมาติดต่อได้ สะดวก	ป้ายชื่ออบต ไวนิล จำนวน ๓ จุด	๓๐,๐๐๐	๓๐,๐๐๐	๓๐,๐๐๐	๓๐,๐๐๐	๓๐,๐๐๐	ป้ายชื่อ องค์การ บริหารส่วน ตำบลหนอง แสง ๓จุด	มีป้ายชื่อ องค์การ บริหารส่วน ตำบลหนอง แสง	กองช่าง

ลำดับที่	โครงการ	วัตถุประสงค์	เป้าหมาย (ผลผลิตของโครงการ)	งบประมาณและที่ผ่านมา					ตัวชี้วัด (KPI)	ผลที่คาดว่าจะได้รับ	หน่วยงานรับผิดชอบหลัก
				๒๕๖๖ (บาท)	๒๕๖๗ (บาท)	๒๕๖๘ (บาท)	๒๕๖๙ (บาท)	๒๕๗๐ (บาท)			
๑๕	โครงการจัดการการเลือกตั้งทั่วไปและท้องถิ่น	เพื่อเป็นค่าใช้จ่ายในการจัดซื้อวัสดุอุปกรณ์และอื่นๆ	การจัดการเลือกตั้งท้องถิ่น	๕๐๐,๐๐๐	๕๐๐,๐๐๐	๕๐๐,๐๐๐	๕๐๐,๐๐๐	๕๐๐,๐๐๐	-เลือกผู้บริหารและสมาชิกสภาเข้ามาบริหารงานของท้องถิ่น	-มีผู้บริหารและสมาชิกสภาครบตามกำหนด	สำนักปลัดฯ
๑๖	โครงการปรับปรุงภูมิทัศน์รอบบริเวณองค์การบริหารส่วนตำบลหนองแสง	เพื่อให้สภาพแวดล้อมและบรรยากาศในการทำงาน	ปรับปรุงภูมิทัศน์ภายในอบต.	๕๐๐,๐๐๐	๕๐๐,๐๐๐	๕๐๐,๐๐๐	๕๐๐,๐๐๐	๕๐๐,๐๐๐	ร้องลະของประชาชนที่พึงพอใจในการติดต่อราชการ	ประชาชนได้รับความสะดวกในการติดต่อประสานงานเพิ่มขึ้น	กองช่าง
๑๗	โครงการปรับปรุงอาคารศูนย์พัฒนาเด็กเล็กตำบลหนองแสง	จ้างเหมาปรับปรุงต่อเติมอาคาร ศพด.	ปรับปรุงต่อเติมอาคารศูนย์พัฒนาเด็กเล็ก	๕๐๐,๐๐๐	๕๐๐,๐๐๐	๕๐๐,๐๐๐	๕๐๐,๐๐๐	๕๐๐,๐๐๐	ร้องลະของประชาชนที่พึงพอใจในการติดต่อราชการ	ประชาชนได้รับความสะดวกในการติดต่อประสานงานเพิ่มขึ้น	กองช่าง
๑๘	โครงการปรับปรุงอาคารสำนักงานองค์การบริหารส่วนตำบลหนองแสง	จ้างเหมาปรับปรุงอาคารสำนักงาน	อาคารสำนักงาน	๓๐๐,๐๐๐	๓๐๐,๐๐๐	๓๐๐,๐๐๐	๓๐๐,๐๐๐	๓๐๐,๐๐๐	ร้องลະของประชาชนที่พึงพอใจในการติดต่อราชการ	ประชาชนได้รับความสะดวกในการติดต่อประสานงานเพิ่มขึ้น	กองช่าง
รวมจำนวน ๑๘ โครงการ				๔,๗๕๔,๐๐๐	๔,๗๕๔,๐๐๐	๔,๗๕๔,๐๐๐	๔,๗๕๔,๐๐๐	๔,๗๕๔,๐๐๐	-	-	-

รายละเอียดโครงการพัฒนา
แผนพัฒนาท้องถิ่นปี (พ.ศ.๒๕๖๖-๒๕๗๐)

องค์การบริหารส่วนตำบลหนองแสง อำเภอประจันตคาม จังหวัดปราจีนบุรี

ก. ยุทธศาสตร์จังหวัดที่ ๓. การยกระดับคุณภาพชีวิตและความปลอดภัยในชีวิตและทรัพย์สิน

ข. ยุทธศาสตร์การพัฒนาของ อปท. ในเขตจังหวัดที่ ๓. การยกระดับคุณภาพชีวิต และความปลอดภัยในชีวิตและทรัพย์สิน

ยุทธศาสตร์ที่ ๑ ยุทธศาสตร์ด้านเมืองน่าอยู่

➤ แผนงานการรักษาความสงบภายใน

ลำดับที่	โครงการ	วัตถุประสงค์	เป้าหมาย (ผลผลิตของ โครงการ)	งบประมาณและที่ผ่านมา					ตัวชี้วัด (KPI)	ผลที่คาดว่าจะได้รับ	หน่วยงาน รับผิดชอบหลัก
				๒๕๖๖ (บาท)	๒๕๖๗ (บาท)	๒๕๖๘ (บาท)	๒๕๖๙ (บาท)	๒๕๗๐ (บาท)			
๑	โครงการป้องกันและลดอุบัติเหตุทางถนนช่วงเทศกาลปีใหม่	เพื่อให้อุบัติเหตุในเขตตำบลลดลงและเกิดความปลอดภัยในการจราจรช่วงเทศกาลปีใหม่	จัดตั้งจุดตรวจเส้นทางหลักภายในตำบล จำนวน ๒ จุด รวมถึงรณรงค์การลดอุบัติเหตุทางถนน	๑๕,๐๐๐	๑๕,๐๐๐	๑๕,๐๐๐	๑๕,๐๐๐	๑๕,๐๐๐	-ป้องกันและลดอุบัติเหตุทางถนนช่วงเทศกาลปีใหม่	เกิดอุบัติเหตุทางถนนไม่เกินร้อยละ ๑๐ ของจำนวนอุบัติเหตุที่เกิดขึ้นในเขตตำบล	สำนักปลัดฯ
๒	โครงการป้องกันและลดอุบัติเหตุทางถนนช่วงเทศกาลสงกรานต์	เพื่อให้อุบัติเหตุในเขตตำบลลดลงและเกิดความปลอดภัยในการจราจรช่วงเทศกาลสงกรานต์	จัดตั้งจุดตรวจเส้นทางหลักภายในตำบล จำนวน ๒ จุด รวมถึงรณรงค์การลดอุบัติเหตุทางถนน	๑๕,๐๐๐	๑๕,๐๐๐	๑๕,๐๐๐	๑๕,๐๐๐	๑๕,๐๐๐	-ป้องกันและลดอุบัติเหตุทางถนนช่วงเทศกาล	ในห้วงเวลาเดียวกันของปีที่ผ่านมา	สำนักปลัดฯ
๓	โครงการตั้งจุดตรวจจุดสกัดแก้ไขปัญหายาเสพติด (เสนอโดยประชาคม ม.๖)	เพื่อป้องกันการเกิดอาชญากรรมและปัญหา ยาเสพติด	จัดตั้งจุดตรวจเส้นทางหลักภายในตำบล จำนวน ๒ จุด รวมถึงรณรงค์การลดอุบัติเหตุทางถนน	๒๐,๐๐๐	๒๐,๐๐๐	๒๐,๐๐๐	๒๐,๐๐๐	๒๐,๐๐๐	การเกิดอาชญากรรมและปัญหา ยาเสพติด	ปัญหาอาชญากรรมน้อยลงและการระบาดของยาเสพติดลดลง	สำนักปลัดฯ

ลำดับที่	โครงการ	วัตถุประสงค์	เป้าหมาย (ผลผลิตของ โครงการ)	งบประมาณและที่ผ่านมา					ตัวชี้วัด (KPI)	ผลที่คาดว่าจะได้รับ	หน่วยงาน รับผิดชอบหลัก
				๒๕๖๖ (บาท)	๒๕๖๗ (บาท)	๒๕๖๘ (บาท)	๒๕๖๙ (บาท)	๒๕๗๐ (บาท)			
๔	โครงการซักซ้อมแผนป้องกันและบรรเทาสาธารณภัย	เพื่อเพิ่มประสิทธิภาพในการปฏิบัติงานป้องกันและบรรเทาสาธารณภัย	ประชาชนและอาสาสมัครในตำบล	๔๖,๐๐๐	๔๖,๐๐๐	๔๖,๐๐๐	๔๖,๐๐๐	๔๖,๐๐๐	-เพิ่มประสิทธิภาพในการปฏิบัติงาน	ประชาชนได้ปลอดภัยในชีวิตและทรัพย์สินของประชาชน	สำนักปลัดฯ
๕	โครงการติดตั้งกล้องวงจรปิดบริเวณจุดเสี่ยงภายในเขตตำบลหนองแสง	เพื่อเพิ่มความปลอดภัยในการใช้ชีวิตและทรัพย์สินของประชาชนในตำบล	ติดตั้งกล้องวงจรปิดบริเวณจุดเสี่ยงภายในเขตตำบลหนองแสง	๑,๐๐๐,๐๐๐	๑,๐๐๐,๐๐๐	๑,๐๐๐,๐๐๐	๑,๐๐๐,๐๐๐	๑,๐๐๐,๐๐๐	-กล้องวงจรปิดบริเวณจุดเสี่ยงภายในเขตตำบลหนองแสง	ประชาชนรู้สึกปลอดภัยในการใช้ชีวิตและป้องกันการโจรกรรมทรัพย์สิน	สำนักปลัดฯ
๖	โครงการป้องกันสาธารณภัยต่างๆที่เกิดขึ้นภายในตำบลหนองแสง	เพื่อช่วยเหลือสาธารณภัยต่างๆที่เกิดขึ้น	ป้องกันสาธารณภัยต่างๆที่เกิดขึ้น	๑๐๐,๐๐๐	๑๐๐,๐๐๐	๑๐๐,๐๐๐	๑๐๐,๐๐๐	๑๐๐,๐๐๐	จำนวนครั้งที่เกิดสาธารณภัย	ประชาชนที่ได้รับสาธารณภัยต่างๆได้รับการช่วยเหลือ	สำนักปลัดฯ
๗	โครงการ ๑ ตำบล ๑ ทีมกู้ภัย	เพื่อให้อุบัติเหตุในเขตตำบลลดลงและเกิดความปลอดภัย	ประชาชนภายในตำบลและนอกตำบล	๑๐,๐๐๐	๑๐,๐๐๐	๑๐,๐๐๐	๑๐,๐๐๐	๑๐,๐๐๐	จำนวนครั้งที่เกิดสาธารณภัย	ประชาชนที่ได้รับสาธารณภัยต่างๆได้รับการช่วยเหลือ	สำนักปลัดฯ

ลำดับที่	โครงการ	วัตถุประสงค์	เป้าหมาย (ผลผลิตของโครงการ)	งบประมาณและที่ผ่านมา					ตัวชี้วัด (KPI)	ผลที่คาดว่าจะได้รับ	หน่วยงานรับผิดชอบหลัก
				๒๕๖๖ (บาท)	๒๕๖๗ (บาท)	๒๕๖๘ (บาท)	๒๕๖๙ (บาท)	๒๕๗๐ (บาท)			
๘	โครงการฝึกอบรมหลักสูตรอปพร. และหลักสูตรการฝึกอบรมทวนอปพร.	เพื่อให้ผู้เข้ารับการฝึกอบรมมีความรู้ ความเข้าใจ เกี่ยวกับการป้องกันภัยฝ่ายพลเรือน	ประชาชนในตำบลหนองแสง	๒๐๐,๐๐๐	๒๐๐,๐๐๐	๒๐๐,๐๐๐	๒๐๐,๐๐๐	๒๐๐,๐๐๐	-ประชาชนในพื้นที่ตำบลหนองแสง	-ผู้เข้ารับการฝึกอบรมมีความรู้ ความเข้าใจ เกี่ยวกับการป้องกันภัยฝ่ายพลเรือน	สำนักปลัด
๙	โครงการจัดฝึกอบรมชุดปฏิบัติการจิตอาสาภัยพิบัติประจำองค์กรปกครองส่วนท้องถิ่น	เพื่อให้ผู้เข้ารับการฝึกอบรมมีความรู้ ความเข้าใจ เกี่ยวกับการป้องกันภัย	ประชาชนในตำบลหนองแสง	๒๐๐,๐๐๐	๒๐๐,๐๐๐	๒๐๐,๐๐๐	๒๐๐,๐๐๐	๒๐๐,๐๐๐	-ประชาชนในพื้นที่ตำบลหนองแสง	-ผู้เข้ารับการฝึกอบรมมีความรู้ ความเข้าใจ เกี่ยวกับการป้องกันภัย	สำนักปลัด
๑๐	โครงการป้องกันและลดอุบัติเหตุทางถนนช่วงเทศกาลสำคัญ	เพื่อให้อุบัติเหตุในเขตตำบลลดลงและเกิดความปลอดภัยในการจราจรช่วงเทศกาลสำคัญ	จัดตั้งจุดตรวจเส้นทางหลักภายในตำบล จำนวน ๒ จุด รวมถึงรณรงค์การลดอุบัติเหตุทางถนน	๑๕,๐๐๐	๑๕,๐๐๐	๑๕,๐๐๐	๑๕,๐๐๐	๑๕,๐๐๐	-ป้องกันและลดอุบัติเหตุทางถนนช่วงเทศกาลสำคัญ	เกิดอุบัติเหตุทางถนนไม่เกินร้อยละ ๑๐ ของจำนวนอุบัติเหตุที่เกิดขึ้นในเขตตำบลในห้วงเวลาเดียวกันของปีที่ผ่านมา	สำนักปลัดฯ
รวม จำนวน ๑๐ โครงการ				๑,๖๒๑,๐๐๐	๑,๖๒๑,๐๐๐	๑,๖๒๑,๐๐๐	๑,๖๒๑,๐๐๐	๑,๖๒๑,๐๐๐	-	-	-

รายละเอียดโครงการพัฒนา
แผนพัฒนาท้องถิ่นปี (พ.ศ.๒๕๖๖-๒๕๗๐)
องค์การบริหารส่วนตำบลหนองแสง อำเภอประจันตคาม จังหวัดปราจีนบุรี

- ก. ยุทธศาสตร์จังหวัดที่ ๓. การยกระดับคุณภาพชีวิตและความปลอดภัยในชีวิตและทรัพย์สิน
- ข. ยุทธศาสตร์การพัฒนาของ อปท. ในเขตจังหวัดที่ ๓. การยกระดับคุณภาพชีวิต และความปลอดภัยในชีวิตและทรัพย์สิน
ยุทธศาสตร์ที่ ๑ ยุทธศาสตร์ด้านเมืองน่าอยู่
➤ แผนงานการรักษาความสงบภายใน

ที่	โครงการ	งบประมาณ	ส่วนราชการ ที่ รับผิดชอบ	รายการ		หมายเหตุ
				รายการเดิม	รายการที่เปลี่ยนแปลง	
๑	อุดหนุนศูนย์อำนวยการป้องกันและ ปราบปรามยาเสพติด อำเภอประจันตคาม (ศป.ปส.อ.ประจันตคาม) “โครงการป้องกันและแก้ไขปัญหายาเสพติด ประจำปีงบประมาณ พ.ศ.๒๕๖๔	๖๗,๐๐๐	สำนักปลัด	อุดหนุนศูนย์อำนวยการป้องกันและ ปราบปรามยาเสพติด อำเภอประจันตคาม (ศป.ปส.อ.ประจันตคาม) “โครงการป้องกันและแก้ไขปัญหายาเสพติด ประจำปีงบประมาณ พ.ศ.๒๕๖๔	-	ตามหนังสืออำเภอประจันตคาม ที่ ปจ ๐๕๑๘/๒๐๔๐ ลงวันที่ ๑๖ กรกฎาคม ๒๕๖๓ ตามหนังสืออำเภอประจันตคาม ที่ ปจ ๐๕๑๘/๓๓๙๒ ลงวันที่ ๒๑ ธันวาคม ๒๕๖๓

รายละเอียดโครงการพัฒนา
แผนพัฒนาท้องถิ่น (พ.ศ.๒๕๖๖-๒๕๗๐)
องค์การบริหารส่วนตำบลหนองแสง อำเภอประจันตคาม จังหวัดปราจีนบุรี

ก. ยุทธศาสตร์จังหวัดที่๓. การพัฒนาเมืองน่าอยู่ สิ่งแวดล้อมและโลจิสติกส์

ข. ยุทธศาสตร์การพัฒนาขององค์กรปกครองส่วนท้องถิ่นในเขตจังหวัด ยุทธศาสตร์ที่ที่ ๒ การพัฒนาคุณภาพชีวิต ทูทางสังคม และชุมชนให้เข้มแข็ง
ยุทธศาสตร์ที่ ๑. ยุทธศาสตร์ด้านเมืองน่าอยู่

➤ **แผนงานการศึกษา**

ลำดับที่	โครงการ	วัตถุประสงค์	เป้าหมาย (ผลผลิตของ โครงการ)	งบประมาณและที่ผ่านมา					ตัวชี้วัด (KPI)	ผลที่คาดว่าจะได้รับ	หน่วยงาน รับผิดชอบ หลัก
				๒๕๖๖ (บาท)	๒๕๖๗ (บาท)	๒๕๖๘ (บาท)	๒๕๖๙ (บาท)	๒๕๗๐ (บาท)			
๑	โครงการส่งเสริมพัฒนาการและการเรียนรู้ในเด็กแรกเกิด เด็กเล็ก และเด็กก่อนวัยเรียน	เพื่อส่งเสริมพัฒนาการและการเรียนรู้ในเด็กแรกเกิด เด็กเล็กและเด็กก่อนวัยเรียน	เด็กแรกเกิด เด็กเล็กและเด็กก่อนวัยเรียน ในตำบลหนองแสง	๑๕,๐๐๐	๑๕,๐๐๐	๑๕,๐๐๐	๑๕,๐๐๐	๑๕,๐๐๐	เด็กแรกเกิด เด็กเล็กและเด็กก่อนวัยเรียน ในตำบลหนองแสง มีพัฒนาการสมวัย	เด็กแรกเกิด เด็กเล็กและเด็กก่อนวัยเรียน ในตำบลหนองแสง	กองการศึกษาฯ
๒	โครงการอาหารเสริม (นม)	เพื่อจัดหาอาหารเสริม (นม) ให้กับเด็กนักเรียนและเด็ก	จัดซื้ออาหารเสริม (นม) ให้กับนักเรียน ๒ แห่ง ศูนย์เด็กเล็ก ๒ แห่งครบ ๑๐๐ เปอร์เซ็นต์	๓๒๑,๐๐๐	๓๒๑,๐๐๐	๓๒๑,๐๐๐	๓๒๑,๐๐๐	๓๒๑,๐๐๐	จัดหาอาหารเสริม (นม) ให้กับเด็กนักเรียนและเด็ก	เด็กได้รับอาหารเสริม (นม) ครบถ้วนตามหลักโภชนาการ	กองการศึกษาฯ
๓	โครงการส่งเสริมพัฒนาการและการเรียนรู้ในเด็กแรกเกิด เด็กเล็ก และเด็กก่อนวัยเรียน	เพื่อส่งเสริมให้เด็กได้เรียนรู้วัฒนธรรมระดับปฐมวัยจากแหล่งเรียนรู้นอกสถานที่	เด็กแรกเกิด เด็กเล็กและเด็กก่อนวัยเรียน ในตำบลหนองแสง	๒๐,๐๐๐	๒๐,๐๐๐	๒๐,๐๐๐	๒๐,๐๐๐	๒๐,๐๐๐	-เด็กได้เรียนรู้วัฒนธรรมระดับปฐมวัยจากแหล่งเรียนรู้นอกสถานที่	เด็กแรกเกิด เด็กเล็กและเด็กก่อนวัยเรียน ในตำบลหนองแสง	กองการศึกษาฯ

ลำดับที่	โครงการ	วัตถุประสงค์	เป้าหมาย (ผลผลิตของ โครงการ)	งบประมาณและที่ผ่านมา					ตัวชี้วัด (KPI)	ผลที่คาดว่าจะได้รับ	หน่วยงาน รับผิดชอบหลัก
				๒๕๖๖ (บาท)	๒๕๖๗ (บาท)	๒๕๖๘ (บาท)	๒๕๖๙ (บาท)	๒๕๗๐ (บาท)			
๔	โครงการพัฒนาความรู้และทักษะการดูแลเด็กก่อนวัยเรียน แก่ พ่อแม่ผู้ปกครอง หรือครูผู้ดูแลเด็ก และเด็กในศูนย์พัฒนาเด็กเล็ก	เพื่อให้เด็กได้แลกเปลี่ยนความรู้ระหว่างกลุ่มเพื่อน ครูผู้ดูแลเด็กและผู้ปกครอง	เด็กและผู้ปกครองในตำบลหนองแสง	๑๕,๐๐๐	๑๕,๐๐๐	๑๕,๐๐๐	๑๕,๐๐๐	๑๕,๐๐๐	-เด็กได้แลกเปลี่ยนความรู้ระหว่างกลุ่มเพื่อน ครูผู้ดูแลเด็ก และผู้ปกครอง	เด็กและผู้ปกครองในตำบลหนองแสง	กองการศึกษา
๕	โครงการ คัดกรอง ตรวจประเมิน และติดตามพัฒนาการเด็กเล็กและเด็กก่อนวัยเรียน	เพื่อตรวจสอบสุขภาพเด็กเล็กและเด็กก่อนวัยเรียน	เด็กเล็กภายในตำบลหนองแสง	๒๐,๐๐๐	๒๐,๐๐๐	๒๐,๐๐๐	๒๐,๐๐๐	๒๐,๐๐๐	ตรวจสอบสุขภาพเด็กเล็กและเด็กก่อนวัยเรียน	เด็กภายในตำบลหนองแสงได้รับการตรวจสอบสุขภาพ	กองการศึกษา
๖	โครงการส่งเสริมสุขภาพเด็ก ศูนย์พัฒนาเด็กเล็กวัดประดิษฐาราม	เพื่อส่งเสริมการเรียนการสอนแก่เด็กเล็กก่อนวัยเรียน	ส่งเสริมสุขภาพเด็ก ศูนย์พัฒนาเด็กเล็กวัดประดิษฐาราม	๖,๐๐๐	๖,๐๐๐	๖,๐๐๐	๖,๐๐๐	๖,๐๐๐	สุขภาพเด็ก ในศูนย์พัฒนาเด็กเล็กวัดประดิษฐาราม	-เด็กเล็กก่อนวัยเรียนมีสุขภาพดี	กองการศึกษา
๗	เด็กเล็กฉลาดรู้ ฉลาดอ่าน	เพื่อส่งเสริมการเรียนการสอนแก่เด็กเล็กก่อนวัยเรียน	เด็กเล็กก่อนวัยเรียน มีพัฒนาการดีพร้อมสำหรับการศึกษาระดับอนุบาลต่อไป	๑๐,๐๐๐	๑๐,๐๐๐	๑๐,๐๐๐	๑๐,๐๐๐	๑๐,๐๐๐	-เด็กเล็กก่อนวัยเรียน ฉลาดรู้ ฉลาดอ่าน	-เด็กเล็กก่อนวัยเรียน มีพัฒนาการที่ดี	กองการศึกษา
๘	โครงการเข้าค่ายธรรมะโรงเรียนวัดประดิษฐาราม	เพื่อส่งเสริมการเรียนการสอนแก่เด็กนักเรียน	เด็กนักเรียน ในโรงเรียนวัดประดิษฐาราม	๕,๐๐๐	๕,๐๐๐	๕,๐๐๐	๕,๐๐๐	๕,๐๐๐	-เด็กนักเรียนมีความรู้ความเข้าใจด้านธรรมะ	เด็กนักเรียนมีความรู้ด้านธรรมะ	กองการศึกษา

ลำดับที่	โครงการ	วัตถุประสงค์	เป้าหมาย (ผลผลิตของ โครงการ)	งบประมาณและที่ผ่านมา					ตัวชี้วัด (KPI)	ผลที่คาดว่าจะได้รับ	หน่วยงาน รับผิดชอบ หลัก
				๒๕๖๖ (บาท)	๒๕๖๗ (บาท)	๒๕๖๘ (บาท)	๒๕๖๙ (บาท)	๒๕๗๐ (บาท)			
๙	โครงการวันสำคัญโรงเรียนวัด ประดิษฐาราม	เพื่อส่งเสริมการเรียน การสอนแก่เด็กนักเรียน	เด็กนักเรียน ใน โรงเรียนวัด ประดิษฐาราม	๕,๐๐๐	๕,๐๐๐	๕,๐๐๐	๕,๐๐๐	๕,๐๐๐	-เด็กนักเรียนได้ เรียนรู้ ถึง ความสำคัญของ วันสำคัญต่าง ๆ	เด็กนักเรียนได้ เรียนรู้ ถึง ความสำคัญ ของวันสำคัญ ต่าง ๆ	กอง การศึกษา
๑๐	จัดซื้อเครื่องเล่นสนามกลางแจ้ง สำหรับเด็กปฐมวัย (เสนอโดย ประชาคม ม.๓ และม.๕)	-เพื่อส่งเสริมทักษะและ สุขภาพเด็ก -เพื่อจัดซื้อเครื่อง กลางแจ้งสำหรับเด็ก	-จัดซื้อเครื่องเล่น สนามกลางแจ้ง จำนวน ๒ ชุด -เด็กเล็กในศูนย์ พัฒนาเด็กเล็ก อบต.หนองแสง	๑๘๐,๐๐๐	๑๘๐,๐๐๐	๑๘๐,๐๐๐	๑๘๐,๐๐๐	๑๘๐,๐๐๐	-จัดซื้อเครื่อง เล่นสนาม กลางแจ้งจำนวน ๒ ชุด -เด็กเล็กในศูนย์ พัฒนาเด็กเล็ก อบต.หนองแสง	เด็กๆในตำบล มีสุขภาพ แข็งแรง	กอง การศึกษา
๑๑	โครงการวันเด็กแห่งชาติ	เพื่อส่งเสริมให้เด็กมี บทบาท มีส่วนร่วมใน การทำกิจกรรมร่วมกัน	จัดให้เด็กในเขต ตำบลจำนวน ๓๐๐ คน มีกิจกรรมร่วมกัน	๑๖๐,๐๐๐	๑๖๐,๐๐๐	๑๖๐,๐๐๐	๑๖๐,๐๐๐	๑๖๐,๐๐๐	เด็กมีบทบาท มี ส่วนร่วมในการ ทำกิจกรรม ร่วมกัน	เด็กมีส่วนร่วม ในการทำ กิจกรรม ร่วมกัน	กอง การศึกษา
๑๒	โครงการอาหารกลางวันเด็ก นักเรียนและศูนย์พัฒนาเด็กเล็ก	เพื่อให้เด็กนักเรียนใน เขตตำบลได้รับอาหาร กลางวันอย่างเพียงพอมี สุขภาพที่ดี	สนับสนุน งบประมาณให้ โรงเรียน ๒ แห่ง และศูนย์เด็กเล็ก ๒ แห่งได้รับ อาหารกลางวัน ครบ ๑๐๐ เปอร์เซ็นต์	๘๔๒,๐๐๐	๘๔๒,๐๐๐	๘๔๒,๐๐๐	๘๔๒,๐๐๐	๘๔๒,๐๐๐	-ให้เด็กนักเรียน ได้รับอาหาร กลางวันอย่าง เพียงพอมี สุขภาพที่ดี	เด็กนักเรียน ได้รับ สารอาหาร ครบถ้วนตาม หลัก โภชนาการ	กอง การศึกษา

ลำดับที่	โครงการ	วัตถุประสงค์	เป้าหมาย (ผลผลิตของโครงการ)	งบประมาณและที่ผ่านมา					ตัวชี้วัด (KPI)	ผลที่คาดว่าจะได้รับ	หน่วยงานรับผิดชอบหลัก
				๒๕๖๖ (บาท)	๒๕๖๗ (บาท)	๒๕๖๘ (บาท)	๒๕๖๙ (บาท)	๒๕๗๐ (บาท)			
๑๓	โครงการปรับปรุงภูมิทัศน์ของศูนย์พัฒนาเด็กเล็กตำบลหนองแสง วัดวัดประดิษฐาราม (เสนอโดยประชาคม ม.๓) (หมวดที่ดินส่งก่อสร้าง)	เพื่อเสริมสร้างวิสัยทัศน์และสภาวะแวดล้อมที่ดีของ ศพด.	ศพด. อบต.หนองแสง	๔๐,๐๐๐	๔๐,๐๐๐	๔๐,๐๐๐	๔๐,๐๐๐	๔๐,๐๐๐	ร้อยละ ๙๐ เด็กได้รับบรรยากาศที่ดีในการเรียน	ศพด. มีสิ่งแวดล้อมที่ดีและเสริมสร้างบรรยากาศในการเรียนการสอน	กองการศึกษา
๑๔	โครงการปรับปรุงภูมิทัศน์ของศูนย์พัฒนาเด็กเล็กขององค์การบริหารส่วนตำบลหนองแสง (เสนอโดยประชาคม ม.๕)	๑.เพื่อปรับปรุงภูมิทัศน์ศูนย์พัฒนาเด็กเล็กของอบต.หนองแสง ๒.เพื่อให้ศูนย์พัฒนาเด็กเล็กน่าอยู่มีสภาพแวดล้อมที่ดี	ศพด. อบต.หนองแสง	๔๐,๐๐๐	๔๐,๐๐๐	๔๐,๐๐๐	๔๐,๐๐๐	๔๐,๐๐๐	ร้อยละ ๙๐ เด็กได้รับบรรยากาศที่ดีในการเรียน	ศพด. มีสิ่งแวดล้อมที่ดีและเสริมสร้างบรรยากาศในการเรียนการสอน	กองการศึกษา
๑๕	โครงการปรับปรุงอาคารศูนย์พัฒนาเด็กเล็กตำบลหนองแสง	เพื่อปรับปรุงอาคารเรียนให้ปลอดภัยมากขึ้น	ศูนย์พัฒนาเด็กเล็ก อบต.หนองแสง	๓๐๐,๐๐๐	๓๐๐,๐๐๐	๓๐๐,๐๐๐	๓๐๐,๐๐๐	๓๐๐,๐๐๐	จำนวนครั้งที่ปรับปรุงอาคาร ศพด.	เด็กมีสถานที่ปลอดภัยในการเรียน	กองการศึกษา
๑๖	ป้ายชื่อศูนย์พัฒนาเด็กเล็กขององค์การบริหารส่วนตำบลหนองแสง	เพื่อให้มีป้ายศูนย์พัฒนาเด็กเล็ก จำนวน ๒จุด	ป้ายชื่อศูนย์พัฒนาเด็กเล็ก ๆ	๖,๐๐๐	๖,๐๐๐	๖,๐๐๐	๖,๐๐๐	๖,๐๐๐	เพื่อให้มีป้ายศูนย์พัฒนาเด็กเล็กจำนวน ๒จุด	มีป้ายชื่อศูนย์พัฒนาเด็กเล็ก ๆ	กองการศึกษา
๑๗	โครงการสนับสนุนค่าใช้จ่ายการบริหารสถานศึกษา	เพื่อเป็นค่าใช้จ่ายสนับสนุนค่าใช้จ่ายการบริหารสถานศึกษา	ศพด. อบต.หนองแสง และศูนย์ฯวัดประดิษฐาราม	๓๐๐,๐๐๐	๓๐๐,๐๐๐	๓๐๐,๐๐๐	๓๐๐,๐๐๐	๓๐๐,๐๐๐	สนับสนุนค่าใช้จ่าย ๒ ศูนย์	ได้รับสนับสนุนสถานศึกษา	กองการศึกษา

ลำดับที่	โครงการ	วัตถุประสงค์	เป้าหมาย (ผลผลิตของโครงการ)	งบประมาณและที่ผ่านมา					ตัวชี้วัด (KPI)	ผลที่คาดว่าจะได้รับ	หน่วยงานรับผิดชอบหลัก
				๒๕๖๖ (บาท)	๒๕๖๗ (บาท)	๒๕๖๘ (บาท)	๒๕๖๙ (บาท)	๒๕๗๐ (บาท)			
๑๘	โครงการค่าอาหารเสริม (นม) ศพด.โรงเรียนวัดประดิษฐาราม (๑๕ คน x๗.๓๗ บาท x๒๖๐ วัน)	เพื่อให้เด็กเล็ก มีสุขภาพพลานามัยที่สมบูรณ์ แข็งแรงด้านร่างกายและสติปัญญา	เด็กเล็ก ศพด. โรงเรียนวัดประดิษฐาราม	๒๘,๗๔๓	๒๘,๗๔๓	๒๘,๗๔๓	๒๘,๗๔๓	๒๘,๗๔๓	จัดหาอาหารเสริม (นม) ให้กับเด็กนักเรียนและเด็ก	เด็กเล็ก ศพด. โรงเรียนวัดประดิษฐาราม มีสุขภาพพลานามัยที่สมบูรณ์ แข็งแรงด้านร่างกายและสติปัญญา	กองการศึกษาฯ
๑๙	โครงการค่าอาหารเสริม (นม) ศพด.อบต.หนองแสง (๑๘ คน x๗.๓๗ บาทx๒๖๐ วัน)	เพื่อให้เด็กเล็ก มีสุขภาพพลานามัยที่สมบูรณ์ แข็งแรงด้านร่างกายและสติปัญญา	เด็กเล็ก ศพด. อบต.หนองแสง	๓๔,๔๙๑	๓๔,๔๙๑	๓๔,๔๙๑	๓๔,๔๙๑	๓๔,๔๙๑	จัดหาอาหารเสริม (นม) ให้กับเด็กนักเรียนและเด็ก	เด็กเล็ก ศพด. อบต.หนองแสงมีสุขภาพพลานามัยที่สมบูรณ์ แข็งแรงด้านร่างกายและสติปัญญา	กองการศึกษาฯ
๒๐	โครงการค่าอาหารเสริม (นม) โรงเรียนวัดประดิษฐาราม (๗๔ คน x๗.๓๗ บาทx๒๖๐ วัน)	เพื่อให้เด็กนักเรียนมีสุขภาพพลานามัยที่สมบูรณ์ แข็งแรงด้านร่างกายและสติปัญญา	เด็กนักเรียน โรงเรียนวัดประดิษฐาราม	๑๔๑,๗๙๘	๑๔๑,๗๙๘	๑๔๑,๗๙๘	๑๔๑,๗๙๘	๑๔๑,๗๙๘	จัดหาอาหารเสริม (นม) ให้กับเด็กนักเรียนและเด็ก	เด็กนักเรียน โรงเรียนวัดประดิษฐาราม มีสุขภาพพลานามัยที่สมบูรณ์ แข็งแรงด้านร่างกายและสติปัญญา	กองการศึกษาฯ
๒๑	โครงการค่าอาหารเสริม (นม) โรงเรียนวัดประสาทรังษฤษฏี (๖๐คน x๗.๓๗ บาทx๒๖๐ วัน)	เพื่อให้เด็กนักเรียนมีสุขภาพพลานามัยที่สมบูรณ์ แข็งแรงด้านร่างกายและสติปัญญา	เด็กนักเรียน โรงเรียนวัดประสาทรังษฤษฏี	๑๑๔,๙๗๒	๑๑๔,๙๗๒	๑๑๔,๙๗๒	๑๑๔,๙๗๒	๑๑๔,๙๗๒	จัดหาอาหารเสริม (นม) ให้กับเด็กนักเรียนและเด็ก	เด็กนักเรียน โรงเรียนวัดประสาทรังษฤษฏี มีสุขภาพพลานามัยที่สมบูรณ์ แข็งแรงด้านร่างกายและสติปัญญา	กองการศึกษาฯ

ลำดับที่	โครงการ	วัตถุประสงค์	เป้าหมาย (ผลผลิตของโครงการ)	งบประมาณและที่ผ่านมา					ตัวชี้วัด (KPI)	ผลที่คาดว่าจะได้รับ	หน่วยงานรับผิดชอบหลัก
				๒๕๖๖ (บาท)	๒๕๖๗ (บาท)	๒๕๖๘ (บาท)	๒๕๖๙ (บาท)	๒๕๗๐ (บาท)			
๒๒	โครงการค่าอาหารกลางวัน ศพด.โรงเรียนวัดประดิษฐาราม (๑๕ คน x ๒๑บาทx๒๕๕ วัน)	เพื่อให้เด็กเล็ก ได้รับประทานอาหารในปริมาณที่เพียงพอ และมีคุณค่าทางโภชนาการ และส่งเสริมให้พัฒนาการด้านร่างกาย	เด็กเล็ก ศพด.โรงเรียนวัดประดิษฐาราม	๗๗,๑๗๕	๗๗,๑๗๕	๗๗,๑๗๕	๗๗,๑๗๕	๗๗,๑๗๕	จัดหาอาหารกลางวันให้กับเด็กนักเรียนและเด็ก	เด็กเล็ก ศพด.โรงเรียนวัดประดิษฐาราม ได้รับประทานอาหารในปริมาณที่เพียงพอ และมีคุณค่าทางโภชนาการ และส่งเสริมให้พัฒนาการด้านร่างกาย	กองการศึกษาฯ
๒๓	โครงการค่าอาหารกลางวัน ศพด.อบต.หนองแสง (๑๘ คน x ๒๑บาทx๒๕๕ วัน)	เพื่อให้เด็กเล็ก ได้รับประทานอาหารในปริมาณที่เพียงพอ และมีคุณค่าทางโภชนาการ และส่งเสริมให้พัฒนาการด้านร่างกาย	เด็กเล็ก ศพด.อบต.หนองแสง	๙๒,๖๑๐	๙๒,๖๑๐	๙๒,๖๑๐	๙๒,๖๑๐	๙๒,๖๑๐	จัดหาอาหารกลางวันให้กับเด็กนักเรียนและเด็ก	เด็กเล็ก ศพด.อบต.หนองแสงได้รับประทานอาหารในปริมาณที่เพียงพอ และมีคุณค่าทางโภชนาการ และส่งเสริมให้พัฒนาการด้านร่างกาย	กองการศึกษาฯ
๒๔	โครงการค่าอาหารกลางวัน โรงเรียนวัดประดิษฐาราม (๗๔ คน x ๒๑บาทx๒๐๐ วัน)	เพื่อให้นักเรียนได้รับประทานอาหารในปริมาณที่เพียงพอ และมีคุณค่าทางโภชนาการ และส่งเสริมให้พัฒนาการด้านร่างกาย	เด็กนักเรียนโรงเรียนวัดประดิษฐาราม	๓๑๐,๘๐๐	๓๑๐,๘๐๐	๓๑๐,๘๐๐	๓๑๐,๘๐๐	๓๑๐,๘๐๐	จัดหาอาหารกลางวันให้กับเด็กนักเรียนและเด็ก	เด็กนักเรียนโรงเรียนวัดประดิษฐารามได้รับประทานอาหารในปริมาณที่เพียงพอ และมีคุณค่าทางโภชนาการ และส่งเสริมให้พัฒนาการด้านร่างกาย	กองการศึกษาฯ
๒๕	โครงการค่าอาหารกลางวัน โรงเรียนวัดประสาทรังสฤษฏี (๖๐ คน x ๒๑บาทx๒๐๐ วัน)	เพื่อให้นักเรียนได้รับประทานอาหารในปริมาณที่เพียงพอ และมีคุณค่าทางโภชนาการ และส่งเสริมให้พัฒนาการด้านร่างกาย	เด็กนักเรียนโรงเรียนวัดประสาทรังสฤษฏี	๒๕๒,๐๐๐	๒๕๒,๐๐๐	๒๕๒,๐๐๐	๒๕๒,๐๐๐	๒๕๒,๐๐๐	จัดหาอาหารกลางวันให้กับเด็กนักเรียนและเด็ก	เด็กนักเรียนโรงเรียนวัดประสาทรังสฤษฏีได้รับประทานอาหารในปริมาณที่เพียงพอ และมีคุณค่าทางโภชนาการ และส่งเสริมให้พัฒนาการด้านร่างกาย	กองการศึกษาฯ

ลำดับที่	โครงการ	วัตถุประสงค์	เป้าหมาย (ผลผลิตของโครงการ)	งบประมาณและที่ผ่านมา					ตัวชี้วัด (KPI)	ผลที่คาดว่าจะได้รับ	หน่วยงานรับผิดชอบหลัก
				๒๕๖๖ (บาท)	๒๕๖๗ (บาท)	๒๕๖๘ (บาท)	๒๕๖๙ (บาท)	๒๕๗๐ (บาท)			
๒๖	ค่าจัดการเรียนการสอน ศพต.ตำบลหนองแสง (๒๔ คน X ๑,๗๐๐ บาท)	เพื่อจัดซื้อสื่อการเรียนรู้และอุปกรณ์การเรียนการสอนของสถานศึกษา ศูนย์พัฒนาเด็กเล็กก่อนวัยเรียนองค์การบริหารส่วนตำบลหนองแสง	เด็กเล็ก ศพต. อบต.หนองแสง	๔๐,๘๐๐	๔๐,๘๐๐	๔๐,๘๐๐	๔๐,๘๐๐	๔๐,๘๐๐	จัดหาสื่อการเรียนการสอนให้กับเด็กนักเรียนและเด็ก	เด็กเล็กศูนย์พัฒนาเด็กเล็กก่อนวัยเรียน องค์การบริหารส่วนตำบลหนองแสง ได้สื่อการเรียนรู้และอุปกรณ์การเรียนการสอนที่เหมาะสม	กองการศึกษาฯ
๒๗	ค่าจัดการเรียนการสอน ศพต.วัดประดิษฐาราม (๑๑ คน X ๑,๗๐๐ บาท)	เพื่อจัดซื้อสื่อการเรียนรู้และอุปกรณ์การเรียนการสอนของสถานศึกษา ศูนย์พัฒนาเด็กเล็กก่อนวัยเรียนโรงเรียนวัดประดิษฐาราม	เด็กเล็ก ศพต.โรงเรียนวัดประดิษฐาราม	๑๘,๗๐๐	๑๘,๗๐๐	๑๘,๗๐๐	๑๘,๗๐๐	๑๘,๗๐๐	จัดหาสื่อการเรียนการสอนให้กับเด็กนักเรียนและเด็ก	เด็กเล็กศูนย์พัฒนาเด็กเล็กก่อนวัยเรียน ศูนย์พัฒนาเด็กเล็กก่อนวัยเรียนโรงเรียนวัดประดิษฐาราม ได้สื่อการเรียนรู้และอุปกรณ์การเรียนการสอนที่เหมาะสม	กองการศึกษาฯ
๒๘	ค่านั่งสื่อเรียน ศพต.หนองแสง (๒๔ คน X ๒๐๐ บาท)	เพื่อจัดซื้อหนังสือเรียนของสถานศึกษาศูนย์พัฒนาเด็กเล็กก่อนวัยเรียนองค์การบริหารส่วนตำบลหนองแสง	เด็กเล็ก ศพต. อบต.หนองแสง	๔,๘๐๐	๔,๘๐๐	๔,๘๐๐	๔,๘๐๐	๔,๘๐๐	จัดหาสื่อการเรียนการสอนให้กับเด็กนักเรียนและเด็ก	เด็กเล็กศูนย์พัฒนาเด็กเล็กก่อนวัยเรียน องค์การบริหารส่วนตำบลหนองแสง มีหนังสือเรียน สอนที่เหมาะสม	กองการศึกษาฯ
๒๙	ค่านั่งสื่อเรียน ศพต.โรงเรียนวัดประดิษฐาราม (๑๑ คน X ๒๐๐ บาท)	เพื่อจัดซื้อหนังสือเรียนของสถานศึกษาศูนย์พัฒนาเด็กเล็กก่อนวัยเรียนโรงเรียนวัดประดิษฐาราม	เด็กเล็ก ศพต.โรงเรียนวัดประดิษฐาราม	๒,๒๐๐	๒,๒๐๐	๒,๒๐๐	๒,๒๐๐	๒,๒๐๐	จัดหาสื่อการเรียนการสอนให้กับเด็กนักเรียนและเด็ก	เด็กเล็กศูนย์พัฒนาเด็กเล็กก่อนวัยเรียน ศูนย์พัฒนาเด็กเล็กก่อนวัยเรียนโรงเรียนวัดประดิษฐารามแสง มีหนังสือเรียน สอนที่เหมาะสม	กองการศึกษาฯ

ลำดับที่	โครงการ	วัตถุประสงค์	เป้าหมาย (ผลผลิตของโครงการ)	งบประมาณและที่ผ่านมา					ตัวชี้วัด (KPI)	ผลที่คาดว่าจะได้รับ	หน่วยงานรับผิดชอบหลัก
				๒๕๖๖ (บาท)	๒๕๖๗ (บาท)	๒๕๖๘ (บาท)	๒๕๖๙ (บาท)	๒๕๗๐ (บาท)			
๓๐	ค่าอุปกรณ์ ศพต.หนองแสง (๒๔ คน X ๒๐๐ บาท)	เพื่อจัดซื้ออุปกรณ์การเรียนการสอนของสถานศึกษาศูนย์พัฒนาเด็กเล็กก่อนวัยเรียน องค์การบริหารส่วนตำบลหนองแสง	เด็กเล็ก ศพต. อบต.หนองแสง	๔,๘๐๐	๔,๘๐๐	๔,๘๐๐	๔,๘๐๐	๔,๘๐๐	จัดหาอุปกรณ์การสอนให้กับเด็กนักเรียนและเด็ก	เด็กเล็กศูนย์พัฒนาเด็กเล็กก่อนวัยเรียน องค์การบริหารส่วนตำบลหนองแสง มีอุปกรณ์การเรียนการสอนที่เหมาะสม	กองการศึกษาฯ
๓๑	ค่าอุปกรณ์ ศพต.โรงเรียนวัดประดิษฐาราม (๑๑ คน X ๒๐๐ บาท)	เพื่อจัดซื้ออุปกรณ์การเรียนการสอนของสถานศึกษาศูนย์พัฒนาเด็กเล็กก่อนวัยเรียน โรงเรียนวัดประดิษฐาราม	เด็กเล็ก ศพต. โรงเรียนวัดประดิษฐาราม	๒,๒๐๐	๒,๒๐๐	๒,๒๐๐	๒,๒๐๐	๒,๒๐๐	จัดหาอุปกรณ์การสอนให้กับเด็กนักเรียนและเด็ก	เด็กเล็กศูนย์พัฒนาเด็กเล็กก่อนวัยเรียน ศูนย์พัฒนาเด็กเล็กก่อนวัยเรียน โรงเรียนวัดประดิษฐารามมีอุปกรณ์การเรียนการสอนที่เหมาะสม	กองการศึกษาฯ
๓๒	ค่าเครื่องแบบ นักเรียน ศพต.หนองแสง (๒๔ คน X ๓๐๐ บาท)	เพื่อจัดซื้อเครื่องแบบนักเรียน ของสถานศึกษาศูนย์พัฒนาเด็กเล็กก่อนวัยเรียน องค์การบริหารส่วนตำบลหนองแสง	เด็กเล็ก ศพต. อบต.หนองแสง	๗,๒๐๐	๗,๒๐๐	๗,๒๐๐	๗,๒๐๐	๗,๒๐๐	จัดหาเครื่องแบบให้กับเด็กนักเรียนและเด็ก	เด็กเล็กศูนย์พัฒนาเด็กเล็กก่อนวัยเรียน องค์การบริหารส่วนตำบลหนองแสง มีเครื่องแบบนักเรียนสวมใส่	กองการศึกษาฯ
๓๓	ค่าเครื่องแบบนักเรียน ศพต.โรงเรียนวัดประดิษฐาราม (๑๑ คน X ๓๐๐ บาท)	เพื่อจัดซื้อเครื่องแบบนักเรียน ของสถานศึกษาศูนย์พัฒนาเด็กเล็กก่อนวัยเรียน	เด็กเล็ก ศพต. โรงเรียนวัดประดิษฐาราม	๓,๓๐๐	๓,๓๐๐	๓,๓๐๐	๓,๓๐๐	๓,๓๐๐	จัดหาเครื่องแบบให้กับเด็ก	เด็กเล็กศูนย์พัฒนาเด็กเล็กก่อนวัยเรียน ศูนย์พัฒนาเด็กเล็กก่อนวัยเรียน โรงเรียนวัด	กองการศึกษาฯ

		โรงเรียนวัดประดิษฐาราม							นักเรียนและเด็ก	ประดิษฐารามแสง มี เครื่องแบบนักเรียน สวมใส่	
--	--	------------------------	--	--	--	--	--	--	-----------------	---------------------------------------------	--

ลำดับที่	โครงการ	วัตถุประสงค์	เป้าหมาย (ผลผลิตของโครงการ)	งบประมาณและที่ผ่านมา					ตัวชี้วัด (KPI)	ผลที่คาดว่าจะได้รับ	หน่วยงานรับผิดชอบหลัก
				๒๕๖๖ (บาท)	๒๕๖๗ (บาท)	๒๕๖๘ (บาท)	๒๕๖๙ (บาท)	๒๕๗๐ (บาท)			
๓๔	ค่ากิจกรรมพัฒนาผู้เรียน ศพด. หนองแสง (๒๔ คน X ๔๓๐ บาท)	เพื่อจัดซื้ออุปกรณ์การจัดกิจกรรมพัฒนาผู้เรียน ของสถานศึกษา ศูนย์พัฒนาเด็กเล็กก่อนวัยเรียนองค์การบริหารส่วนตำบลหนองแสง	เด็กเล็ก ศพด. อบต.หนองแสง	๑๐,๓๒๐	๑๐,๓๒๐	๑๐,๓๒๐	๑๐,๓๒๐	๑๐,๓๒๐	ค่ากิจกรรมพัฒนาผู้เรียน ศพด.หนองแสง	เด็กเล็กศูนย์พัฒนาเด็กเล็กก่อนวัยเรียน องค์การบริหารส่วนตำบลหนองแสง มีกิจกรรมพัฒนาผู้เรียนที่เหมาะสม	กองการศึกษาฯ
๓๕	ค่ากิจกรรมพัฒนาผู้เรียน ศพด. โรงเรียนวัดประดิษฐาราม (๑๑ คน X ๔๓๐ บาท)	เพื่อจัดซื้ออุปกรณ์การจัดกิจกรรมพัฒนาผู้เรียน ของสถานศึกษา ศูนย์พัฒนาเด็กเล็กก่อนวัยเรียนโรงเรียนวัดประดิษฐาราม	เด็กเล็ก ศพด. โรงเรียนวัดประดิษฐาราม	๔,๗๓๐	๔,๗๓๐	๔,๗๓๐	๔,๗๓๐	๔,๗๓๐	ค่ากิจกรรมพัฒนาผู้เรียน ศพด.โรงเรียนวัดประดิษฐาราม	เด็กเล็กศูนย์พัฒนาเด็กเล็กก่อนวัยเรียนศูนย์พัฒนาเด็กเล็กก่อนวัยเรียนโรงเรียนวัดประดิษฐารามที่เหมาะสม	กองการศึกษาฯ
๓๖	จัดซื้อเครื่องคอมพิวเตอร์โน้ตบุ๊กสำหรับงานสำนักงาน (เกณฑ์ราคากลางและคุณลักษณะพื้นฐานครุภัณฑ์คอมพิวเตอร์ ฉบับเดือนพฤษภาคม ๒๕๖๓ ประกาศ ณ วันที่ ๑๒ พฤษภาคม ๒๕๖๓)	เพื่อจัดซื้อเครื่องคอมพิวเตอร์โน้ตบุ๊กสำหรับงานสำนักงาน กองการศึกษา จำนวน ๑ เครื่อง	กองการศึกษามีเครื่องคอมพิวเตอร์โน้ตบุ๊กจำนวน ๑ เครื่อง	๑๖,๐๐๐	๑๖,๐๐๐	๑๖,๐๐๐	๑๖,๐๐๐	๑๖,๐๐๐	เครื่องคอมพิวเตอร์โน้ตบุ๊กสำหรับงานสำนักงาน	กองการศึกษามีเครื่องคอมพิวเตอร์โน้ตบุ๊กไว้ในการปฏิบัติหน้าที่ จำนวน ๑ เครื่อง	กองการศึกษาฯ

๓๗	จัดซื้อและติดตั้งอุปกรณ์อินเทอร์เน็ตศูนย์พัฒนาเด็กเล็กก่อนวัยเรียนองค์การบริหารส่วนตำบลหนองแสง	เพื่อจัดซื้อและติดตั้งอุปกรณ์อินเทอร์เน็ตศูนย์พัฒนาเด็กเล็กก่อนวัยเรียนองค์การบริหารส่วนตำบลหนองแสง	ศูนย์พัฒนาเด็กเล็กก่อนวัยเรียนองค์การบริหารส่วนตำบลหนองแสงมีอินเทอร์เน็ตใช้	๑๑,๐๐๐	๑๑,๐๐๐	๑๑,๐๐๐	๑๑,๐๐๐	๑๑,๐๐๐	ติดตั้งอุปกรณ์อินเทอร์เน็ต	ศูนย์พัฒนาเด็กเล็กก่อนวัยเรียนองค์การบริหารส่วนตำบลหนองแสงมีอินเทอร์เน็ตใช้	กองการศึกษาฯ
----	------------------------------------------------------------------------------------------------	-----------------------------------------------------------------------------------------------------	-----------------------------------------------------------------------------	--------	--------	--------	--------	--------	----------------------------	-----------------------------------------------------------------------------	--------------

ลำดับที่	โครงการ	วัตถุประสงค์	เป้าหมาย (ผลผลิตของโครงการ)	งบประมาณและที่ผ่านมา					ตัวชี้วัด (KPI)	ผลที่คาดว่าจะได้รับ	หน่วยงานรับผิดชอบหลัก
				๒๕๖๖ (บาท)	๒๕๖๗ (บาท)	๒๕๖๘ (บาท)	๒๕๖๙ (บาท)	๒๕๗๐ (บาท)			
๓๘	จัดซื้อและติดตั้งอุปกรณ์อินเทอร์เน็ตศูนย์พัฒนาเด็กเล็กก่อนวัยเรียนโรงเรียนวัดประดิษฐาราม	เพื่อจัดซื้อและติดตั้งอุปกรณ์อินเทอร์เน็ตศูนย์พัฒนาเด็กเล็กก่อนวัยเรียนโรงเรียนวัดประดิษฐาราม	ศูนย์พัฒนาเด็กเล็กก่อนวัยเรียนโรงเรียนวัดประดิษฐารามมีอินเทอร์เน็ตใช้	๑๑,๐๐๐	๑๑,๐๐๐	๑๑,๐๐๐	๑๑,๐๐๐	๑๑,๐๐๐	ติดตั้งอุปกรณ์อินเทอร์เน็ต	ศูนย์พัฒนาเด็กเล็กก่อนวัยเรียนโรงเรียนวัดประดิษฐารามมีอินเทอร์เน็ตใช้	กองการศึกษาฯ
๓๙	จัดซื้อโต๊ะโรงอาหารเด็ก ศูนย์พัฒนาเด็กเล็กก่อนวัยเรียนองค์การบริหารส่วนตำบลหนองแสง โครงเหล็กกล่องขนาด ๑x๒ นิ้วหนา ๑.๕ มิล. กว้าง ๖๐ ซม. ยาว ๒๐๐ ซม. สูง ๕๐ ซม. จำนวน ๓ ตัว	เพื่อจัดซื้อโต๊ะโรงอาหารเด็ก ศูนย์พัฒนาเด็กเล็กก่อนวัยเรียนองค์การบริหารส่วนตำบลหนองแสง โครงเหล็กกล่องขนาด ๑x๒ นิ้วหนา ๑.๕ มิล. กว้าง ๖๐ ซม. ยาว ๒๐๐ ซม. สูง ๕๐ ซม. จำนวน ๓ ตัว	ศูนย์พัฒนาเด็กเล็กก่อนวัยเรียนองค์การบริหารส่วนตำบลหนองแสง มีโต๊ะโรงอาหารเด็กในการรับประทานอาหาร	๑๕,๐๐๐	๑๕,๐๐๐	๑๕,๐๐๐	๑๕,๐๐๐	๑๕,๐๐๐	โต๊ะโรงอาหารเด็ก จำนวน ๓ ตัว	ศูนย์พัฒนาเด็กเล็กก่อนวัยเรียนองค์การบริหารส่วนตำบลหนองแสง มีโต๊ะโรงอาหารเด็กในการรับประทานอาหาร	กองการศึกษาฯ
๔๐	จัดซื้อโต๊ะโรงอาหารเด็ก ศูนย์พัฒนาเด็กเล็กก่อนวัยเรียนโรงเรียนวัดประดิษฐาราม โครง	เพื่อจัดซื้อโต๊ะโรงอาหารเด็ก ศูนย์พัฒนาเด็กเล็กก่อนวัยเรียนโรงเรียนวัดประดิษฐารามโครงเหล็กกล่องขนาด	ศูนย์พัฒนาเด็กเล็กก่อนวัยเรียนโรงเรียนวัด	๑๐,๐๐๐	๑๐,๐๐๐	๑๐,๐๐๐	๑๐,๐๐๐	๑๐,๐๐๐	โต๊ะโรงอาหารเด็ก จำนวน ๒ ตัว	ศูนย์พัฒนาเด็กเล็กก่อนวัยเรียนโรงเรียนวัดประดิษฐารามมี	กองการศึกษาฯ

	เหล็กกล่องขนาด ๑x๒ นิ้ว หนา ๑.๕ มิล. กว้าง ๖๐ ซม. ยาว ๒๐๐ ซม. สูง ๕๐ ซม. จำนวน ๒ ตัว	๑x๒ นิ้ว หนา ๑.๕ มิล. กว้าง ๖๐ ซม. ยาว ๒๐๐ ซม. สูง ๕๐ ซม. จำนวน ๓ ตัว	ประดิษฐารามแสง มีโต๊ะโรงอาหาร เด็กในการ รับประทานอาหาร								โต๊ะโรงอาหาร เด็กในการ รับประทาน อาหาร	
--	--------------------------------------------------------------------------------------	-----------------------------------------------------------------------	--------------------------------------------------------	--	--	--	--	--	--	--	----------------------------------------	--

ลำดับที่	โครงการ	วัตถุประสงค์	เป้าหมาย (ผลผลิตของโครงการ)	งบประมาณและที่ผ่านมา					ตัวชี้วัด (KPI)	ผลที่คาดว่าจะได้รับ	หน่วยงานรับผิดชอบหลัก
				๒๕๖๖ (บาท)	๒๕๖๗ (บาท)	๒๕๖๘ (บาท)	๒๕๖๙ (บาท)	๒๕๗๐ (บาท)			
๔๑	จัดซื้อโต๊ะโรงอาหารเด็ก ศูนย์พัฒนาเด็กเล็กก่อนวัยเรียน องค์การบริหารส่วนตำบลหนองแสง โครงการเหล็กกล่องขนาด ๑x๒ นิ้ว หนา ๑.๕ มิล. กว้าง ๖๐ ซม. ยาว ๒๐๐ ซม. สูง ๕๐ ซม. จำนวน ๓ ตัว	เพื่อจัดซื้อโต๊ะโรงอาหารเด็ก ศูนย์พัฒนาเด็กเล็กก่อนวัยเรียน องค์การบริหารส่วนตำบลหนองแสง โครงการเหล็กกล่องขนาด ๑x๒ นิ้ว หนา ๑.๕ มิล. กว้าง ๖๐ ซม. ยาว ๒๐๐ ซม. สูง ๕๐ ซม. จำนวน ๓ ตัว	ศูนย์พัฒนาเด็กเล็กก่อนวัยเรียน องค์การบริหารส่วนตำบลหนองแสง มีโต๊ะโรงอาหารเด็กในการ รับประทานอาหาร	๑๕,๐๐๐	๑๕,๐๐๐	๑๕,๐๐๐	๑๕,๐๐๐	๑๕,๐๐๐	โต๊ะโรงอาหาร เด็ก จำนวน ๓ ตัว	ศูนย์พัฒนาเด็กเล็กก่อนวัยเรียน องค์การบริหารส่วนตำบลหนองแสง มีโต๊ะโรงอาหารเด็กในการ รับประทานอาหาร	กองการศึกษาฯ
๔๒	จัดซื้อโต๊ะโรงอาหารเด็ก ศูนย์พัฒนาเด็กเล็กก่อนวัยเรียน โรงเรียนวัดประดิษฐาราม โครงการเหล็กกล่องขนาด ๑x๒ นิ้ว หนา ๑.๕ มิล. กว้าง ๖๐ ซม. ยาว ๒๐๐ ซม. สูง ๕๐ ซม. จำนวน ๖ ตัว	เพื่อจัดซื้อโต๊ะโรงอาหารเด็ก ศูนย์พัฒนาเด็กเล็กก่อนวัยเรียน โรงเรียนวัดประดิษฐาราม โครงการเหล็กกล่องขนาด ๑x๒ นิ้ว หนา ๑.๕ มิล. กว้าง ๖๐ ซม. ยาว ๒๐๐ ซม. สูง ๕๐ ซม. จำนวน ๓ ตัว	ศูนย์พัฒนาเด็กเล็กก่อนวัยเรียน โรงเรียนวัดประดิษฐารามแสง มีโต๊ะโรงอาหารเด็กในการ รับประทานอาหาร	๑๕,๐๐๐	๑๕,๐๐๐	๑๕,๐๐๐	๑๕,๐๐๐	๑๕,๐๐๐	โต๊ะโรงอาหาร เด็ก จำนวน ๓ ตัว	ศูนย์พัฒนาเด็กเล็กก่อนวัยเรียน โรงเรียนวัดประดิษฐารามมีโต๊ะโรงอาหารเด็กในการ รับประทานอาหาร	กองการศึกษาฯ
๔๓	จัดซื้อม้านั่งยาว ศูนย์พัฒนาเด็กเล็กก่อนวัยเรียน องค์การบริหารส่วนตำบลหนองแสง โครงการเหล็กกล่องขนาด ๑x๒ นิ้ว หนา ๑.๕	เพื่อจัดซื้อม้านั่งยาว ศูนย์พัฒนาเด็กเล็กก่อนวัยเรียน องค์การบริหารส่วนตำบลหนองแสง โครงการเหล็กกล่องขนาด ๑x๒ นิ้ว หนา ๑.๕	ศูนย์พัฒนาเด็กเล็กก่อนวัยเรียน องค์การบริหารส่วนตำบลหนองแสง มีม้านั่งยาว	๑๕,๐๐๐	๑๕,๐๐๐	๑๕,๐๐๐	๑๕,๐๐๐	๑๕,๐๐๐	ม้านั่งยาว จำนวน ๖ ตัว	ศูนย์พัฒนาเด็กเล็กก่อนวัยเรียน องค์การบริหารส่วนตำบลหนองแสง มีม้านั่งยาว	กองการศึกษาฯ

มิล. กว้าง ๓๐ ซม. ยาว ๒๐๐ ซม. สูง ๓๐ ซม. จำนวน ๖ ตัว	มิล. กว้าง ๓๐ ซม. ยาว ๒๐๐ ซม. สูง ๓๐ ซม. จำนวน ๖ ตัว	นั่งรับประทาน อาหาร								นั่งรับประทาน อาหาร	
------------------------------------------------------	------------------------------------------------------	------------------------	--	--	--	--	--	--	--	------------------------	--

ลำดับที่	โครงการ	วัตถุประสงค์	เป้าหมาย (ผลผลิตของ โครงการ)	งบประมาณและที่ผ่านมา					ตัวชี้วัด (KPI)	ผลที่คาดว่าจะได้รับ	หน่วยงาน รับผิดชอบหลัก
				๒๕๖๖ (บาท)	๒๕๖๗ (บาท)	๒๕๖๘ (บาท)	๒๕๖๙ (บาท)	๒๕๗๐ (บาท)			
๔๔	จัดซื้อม้านั่งยาว ศูนย์พัฒนาเด็กเล็กก่อนวัยเรียนโรงเรียนวัดประดิษฐาราม โครงเหล็กกล่องขนาด ๑x๒ นิ้ว หนา ๑.๕ มิล. กว้าง ๓๐ ซม. ยาว ๒๐๐ ซม. สูง ๓๐ ซม. จำนวน ๖ ตัว	เพื่อจัดซื้อม้านั่งศูนย์พัฒนาเด็กเล็กก่อนวัยเรียนโรงเรียนวัดประดิษฐาราม โครงเหล็กกล่องขนาด ๑x๒ นิ้ว หนา ๑.๕ มิล. กว้าง ๓๐ ซม. ยาว ๒๐๐ ซม. สูง ๓๐ ซม. จำนวน ๖ ตัว	ศูนย์พัฒนาเด็กเล็กก่อนวัยเรียนโรงเรียนวัดประดิษฐาราม มีม้านั่งยาว นั่งรับประทานอาหาร	๑๕,๐๐๐	๑๕,๐๐๐	๑๕,๐๐๐	๑๕,๐๐๐	๑๕,๐๐๐	ม้านั่งยาว จำนวน ๖ ตัว	ศูนย์พัฒนาเด็กเล็กก่อนวัยเรียนโรงเรียนวัดประดิษฐาราม มีม้านั่งยาวนั่งรับประทานอาหาร	กองการศึกษาฯ
๔๕	จัดซื้อตู้เหล็กบานเลื่อนกระจก กองการศึกษาฯ จำนวน ๓ ตู้	เพื่อจัดซื้อตู้เหล็กบานเลื่อนกระจก กองการศึกษาฯ จำนวน ๓ ตู้	กองการศึกษาฯ มีจัดซื้อตู้เหล็กบานเลื่อนกระจกไว้เก็บเอกสาร	๑๓,๙๒๐	๑๓,๙๒๐	๑๓,๙๒๐	๑๓,๙๒๐	๑๓,๙๒๐	ตู้เหล็กบานเลื่อนกระจก กองการศึกษาฯ จำนวน ๓ ตู้	กองการศึกษาฯ มีจัดซื้อตู้เหล็กบานเลื่อนกระจกไว้เก็บเอกสาร	กองการศึกษาฯ
รวมจำนวน ๔๕ โครงการ				๓,๕๗๓,๕๕๙	๓,๕๗๓,๕๕๙	๓,๕๗๓,๕๕๙	๓,๕๗๓,๕๕๙	๓,๕๗๓,๕๕๙			

รายละเอียดโครงการพัฒนา
แผนพัฒนาท้องถิ่น (พ.ศ.๒๕๖๖-๒๕๗๐)

องค์การบริหารส่วนตำบลหนองแสง อำเภอประจันตคาม จังหวัดปราจีนบุรี

ก. ยุทธศาสตร์จังหวัดที่ ๓. การพัฒนาเมืองน่าอยู่ สิ่งแวดล้อมและโลจิสติกส์

ข. ยุทธศาสตร์การพัฒนาขององค์กรปกครองส่วนท้องถิ่นในเขตจังหวัด ยุทธศาสตร์ที่ ๒ การพัฒนาคุณภาพชีวิต ทูทางสังคม และชุมชนให้เข้มแข็ง

ยุทธศาสตร์ที่ ๑. ยุทธศาสตร์ด้านเมืองน่าอยู่

➤ แผนงานสาธารณสุข

ลำดับที่	โครงการ	วัตถุประสงค์	เป้าหมาย (ผลผลิตของโครงการ)	งบประมาณและที่ผ่านมา					ตัวชี้วัด (KPI)	ผลที่คาดว่าจะได้รับ	หน่วยงานรับผิดชอบหลัก
				๒๕๖๖ (บาท)	๒๕๖๗ (บาท)	๒๕๖๘ (บาท)	๒๕๖๙ (บาท)	๒๕๗๐ (บาท)			
๑	โครงการส่งเสริมสุขภาพเด็กปฐมวัย	เพื่อส่งเสริมโภชนาการทันตสาธารณสุขพัฒนาการและติดตามรับวัคซีน	เด็กในตำบลหนองแสง	๙๐,๐๐๐	๙๐,๐๐๐	๙๐,๐๐๐	๙๐,๐๐๐	๙๐,๐๐๐	-เด็กในตำบลหนองแสงมีสุขภาพดีแข็งแรง	-เด็กในตำบลหนองแสงมีสุขภาพดีแข็งแรง	สำนักปลัด ฯ
๒	โครงการฉีดวัคซีนป้องกันโรคพิษสุนัขบ้า	เพื่อป้องกันโรคพิษสุนัขบ้า	ประชาชนตำบลหนองแสงไม่เป็นโรคพิษสุนัขบ้า	๒๐,๐๐๐	๒๐,๐๐๐	๒๐,๐๐๐	๒๐,๐๐๐	๒๐,๐๐๐	ประชาชนตำบลหนองแสงไม่เป็นโรคพิษสุนัขบ้า	ประชาชนตำบลหนองแสงไม่เป็นโรคพิษสุนัขบ้า	สำนักปลัด ฯ
๓	โครงการรณรงค์ควบคุมและป้องกันโรคไข้เลือดออกในเขตพื้นที่ตำบลหนองแสง	เพื่อรณรงค์ควบคุมและป้องกันโรคไข้เลือดออกในเขตพื้นที่ตำบลหนองแสง	รณรงค์ควบคุมและป้องกันโรคไข้เลือดออกในเขตพื้นที่ตำบลหนองแสง	๘๙,๘๐๐	๘๙,๘๐๐	๘๙,๘๐๐	๘๙,๘๐๐	๘๙,๘๐๐	รณรงค์ควบคุมและป้องกันโรคไข้เลือดออกในเขตพื้นที่ตำบลหนองแสง	รณรงค์ควบคุมและป้องกันโรคไข้เลือดออกในเขตพื้นที่ตำบลหนองแสง	สำนักปลัด ฯ

ลำดับที่	โครงการ	วัตถุประสงค์	เป้าหมาย (ผลผลิตของโครงการ)	งบประมาณและที่ผ่านมา					ตัวชี้วัด (KPI)	ผลที่คาดว่าจะได้รับ	หน่วยงานรับผิดชอบหลัก
				๒๕๖๖ (บาท)	๒๕๖๗ (บาท)	๒๕๖๘ (บาท)	๒๕๖๙ (บาท)	๒๕๗๐ (บาท)			
๔	โครงการส่งเสริมป้องกันควบคุมโรคติดต่อ ประจำปี ๒๕๖๓	เพื่อส่งเสริมป้องกันและควบคุมโรคติดต่อ	ประชาชนในตำบลหนองแสง	๓๐,๐๐๐	๓๐,๐๐๐	๓๐,๐๐๐	๓๐,๐๐๐	๓๐,๐๐๐	-ประชาชนในตำบลหนองแสงสุขภาพแข็งแรง	ประชาชนในตำบลหนองแสง สุขภาพแข็งแรง	สำนักปลัดฯ
๕	โครงการส่งเสริมสุขภาพเด็กและสตรี	ส่งเสริมให้เด็กและคุณแม่ได้มีการแลกเปลี่ยนเรียนรู้เรื่องการดูแลสุขภาพ	ประชาชนตำบลในตำบลหนองแสง	๙๐,๐๐๐	๙๐,๐๐๐	๙๐,๐๐๐	๙๐,๐๐๐	๙๐,๐๐๐	-เด็กและคุณแม่มีความรู้เรื่องการดูแลสุขภาพ	เด็กและคุณแม่มีความรู้เรื่องการดูแลสุขภาพ	สำนักปลัดฯ
๖	โครงการส่งเสริมสุขภาพเด็กวัยเรียน	เพื่อให้เด็กมีสุขภาพที่ดีแข็งแรง	เด็กในตำบลหนองแสง	๙๐,๐๐๐	๙๐,๐๐๐	๙๐,๐๐๐	๙๐,๐๐๐	๙๐,๐๐๐	-เด็กในตำบลหนองแสงมีสุขภาพดีแข็งแรง	-เด็กในตำบลหนองแสงมีสุขภาพดีแข็งแรง	สำนักปลัดฯ
๗	โครงการดูแลเยี่ยมบ้านผู้สูงอายุ	เพื่อบริการด้านสาธารณสุขให้แก่ผู้สูงอายุที่ป่วยติดเตียง	ผู้สูงอายุที่ป่วยติดบ้าน ติดเตียง ในตำบลหนองแสง	๗๐,๐๐๐	๗๐,๐๐๐	๗๐,๐๐๐	๗๐,๐๐๐	๗๐,๐๐๐	ผู้สูงอายุที่ป่วยติดบ้าน ติดเตียง ในตำบลหนองแสง ได้รับบริการด้านสาธารณสุขทั่วถึง	-ผู้สูงอายุที่ป่วยติดบ้าน ติดเตียง ในตำบลหนองแสง ได้รับบริการด้านสาธารณสุขทั่วถึง	สำนักปลัดฯ

ลำดับที่	โครงการ	วัตถุประสงค์	เป้าหมาย (ผลผลิตของโครงการ)	งบประมาณและที่ผ่านมา					ตัวชี้วัด (KPI)	ผลที่คาดว่าจะได้รับ	หน่วยงานรับผิดชอบหลัก
				๒๕๖๖ (บาท)	๒๕๖๗ (บาท)	๒๕๖๘ (บาท)	๒๕๖๙ (บาท)	๒๕๗๐ (บาท)			
๘	โครงการพัฒนางานสาธารณสุขมูลฐานประจำหมู่บ้าน	เพื่อพัฒนา อสม. แก้ไขปัญหาสาธารณสุขชุมชนจัดบริการในศูนย์สาธารณสุขมูลฐาน	อสม. ตำบลหนองแสง	๑๐๐,๐๐๐	๑๐๐,๐๐๐	๑๐๐,๐๐๐	๑๐๐,๐๐๐	๑๐๐,๐๐๐	พัฒนา อสม. แก้ไขปัญหาสาธารณสุขชุมชนจัดบริการในศูนย์สาธารณสุขมูลฐาน	-พัฒนา อสม. แก้ไขปัญหาสาธารณสุขชุมชนจัดบริการในศูนย์สาธารณสุขมูลฐาน	สำนักปลัด ฯ
๙	โครงการสำรวจข้อมูลจำนวนสัตว์และขึ้นทะเบียนสัตว์	เพื่อสำรวจข้อมูลจำนวนสัตว์ ปีละ ๒ ครั้ง และขึ้นทะเบียนสัตว์	สุนัขและแมวที่อยู่ในพื้นที่ตำบลหนองแสง	๗,๕๐๐	๗,๕๐๐	๗,๕๐๐	๗,๕๐๐	๗,๕๐๐	สำรวจข้อมูลจำนวนสัตว์ และขึ้นทะเบียนสัตว์	สามารถรู้จำนวนประชากรสุนัข/แมวทั้งที่มีเจ้าของและไม่มีเจ้าของ	สำนักปลัด ฯ
๑๐	โครงการจัดการขยะชุมชนภายในตำบลหนองแสง	-เพื่อลดปริมาณขยะชุมชน -เพื่อลดปัญหามลพิษจากขยะ -สร้างจิตสำนึกให้ชุมชนรักษาความสะอาดและรู้จักวิธีคัดแยกและกำจัดขยะที่ถูกต้อง	ภายในตำบลหนองแสง	๑๐๐,๐๐๐	๑๐๐,๐๐๐	๑๐๐,๐๐๐	๑๐๐,๐๐๐	๑๐๐,๐๐๐	จำนวนขยะลดลง ร้อยละ ๒		สำนักปลัด ฯ

ลำดับที่	โครงการ	วัตถุประสงค์	เป้าหมาย (ผลผลิตของโครงการ)	งบประมาณและที่ผ่านมา					ตัวชี้วัด (KPI)	ผลที่คาดว่าจะได้รับ	หน่วยงานรับผิดชอบหลัก
				๒๕๖๖ (บาท)	๒๕๖๗ (บาท)	๒๕๖๘ (บาท)	๒๕๖๙ (บาท)	๒๕๗๐ (บาท)			
๑๑	โครงการส่งเสริมสุขภาพประชาชนภายในตำบลหนองแสง	ส่งเสริมประชาชนได้มีการแลกเปลี่ยนเรียนรู้เรื่องการดูแลสุขภาพ	ประชาชนตำบลในตำบลหนองแสง	๙๐,๐๐๐	๙๐,๐๐๐	๙๐,๐๐๐	๙๐,๐๐๐	๙๐,๐๐๐	-ประชาชนมีความรู้เรื่องการดูแลสุขภาพ	ประชาชนมีความรู้เรื่องการดูแลสุขภาพ	สำนักปลัดฯ
๑๒	โครงการสัตว์ปลอดโรคคนปลอดภัย จากพิษสุนัขบ้า ตามพระปณิธานศาสตราจารย์ ดร. สมเด็จพระเจ้าน้องนางเธอ เจ้าฟ้าจุฬาภรณวลัยลักษณ์ อัครราชกุมารี กรมพระศรีสวางควัฒนวรขัตติยราชนารี	เพื่อป้องกันโรคพิษสุนัขบ้า	ประชาชนตำบลหนองแสงไม่เป็นโรคพิษสุนัขบ้า	๔๘,๐๐๐	๔๘,๐๐๐	๔๘,๐๐๐	๔๘,๐๐๐	๔๘,๐๐๐	ประชาชนตำบลหนองแสงไม่เป็นโรคพิษสุนัขบ้า	ประชาชนตำบลหนองแสงไม่เป็นโรคพิษสุนัขบ้า	สำนักปลัดฯ
๑๓	โครงการอาสาสมัครบริการท้องถิ่น	เพื่อให้บริการแก่ผู้สูงอายุที่มีภาวะพึ่งพิงด้านอนามัยพื้นฐาน	ผู้สูงอายุในพื้นที่ตำบลหนองแสง	๑๒๐,๐๐๐	๑๒๐,๐๐๐	๑๒๐,๐๐๐	๑๒๐,๐๐๐	๑๒๐,๐๐๐	-ผู้สูงอายุในพื้นที่ตำบลหนองแสง	-ผู้สูงอายุที่มีภาวะพึ่งพิงในพื้นที่ตำบลหนองแสง	สำนักปลัดฯ
รวมจำนวน ๑๓ โครงการ				๙๔๕,๓๐๐	๙๔๕,๓๐๐	๙๔๕,๓๐๐	๙๔๕,๓๐๐	๙๔๕,๓๐๐	-	-	-

รายละเอียดโครงการพัฒนา
แผนพัฒนาท้องถิ่น (พ.ศ.๒๕๖๖-๒๕๗๐)
องค์การบริหารส่วนตำบลหนองแสง อำเภอประจันตคาม จังหวัดปราจีนบุรี

ก. ยุทธศาสตร์จังหวัดที่ ๓. การพัฒนาเมืองน่าอยู่ สิ่งแวดล้อมและโลจิสติกส์

ข. ยุทธศาสตร์การพัฒนาขององค์กรปกครองส่วนท้องถิ่นในเขตจังหวัด ยุทธศาสตร์ที่ ๒ การพัฒนาคุณภาพชีวิต ทูทางสังคม และชุมชนให้เข้มแข็ง
ยุทธศาสตร์ที่ ๑. ยุทธศาสตร์ด้านเมืองน่าอยู่

➤ **แผนงานสร้างความเข้มแข็งของชุมชน**

ที่	โครงการ	วัตถุประสงค์	เป้าหมาย (ผลผลิตของโครงการ)	งบประมาณและที่มา					ตัวชี้วัด (KPI)	ผลที่คาดว่าจะ ได้รับ	หน่วยงาน ที่ รับผิดชอบ
				๒๕๖๖ (บาท)	๒๕๖๗ (บาท)	๒๕๖๘ (บาท)	๒๕๖๙ (บาท)	๒๕๗๐ (บาท)			
๑	โครงการวันเฉลิมพระ ชนมพรรษา สมเด็จพระนาง เจ้าสิริกิติ์พระบรมราชินีนาถ พระบรมราชชนนีพันปีหลวง	เพื่อเสริมสร้าง/ถวายเป็นความจง รักภักดีต่อสถาบัน พระมหากษัตริย์	จัดงานเฉลิมพระเกียรติ โดยมีประชาชนเข้าร่วม กิจกรรม ไม่น้อยกว่า ร้อยละ ๘๐ ของ จำนวนประชากรในเขต ตำบล	๒๐,๐๐๐	๒๐,๐๐๐	๒๐,๐๐๐	๒๐,๐๐๐	๒๐,๐๐๐	จัดงานเฉลิมพระ เกียรติและส่งเสริม ความจงรักภักดีต่อ สถาบัน พระมหากษัตริย์ ในประชาชน	ประชาชน ในเขตตำบลมี ความจงรักภักดี ต่อชาติและ สถาบัน พระมหากษัตริย์	สำนักปลัด
๒	โครงการวันเฉลิมพระ ชนมพรรษา พระบาทสมเด็จพระ พระปรเมนทรมหาอานันทมหิดล พระวชิรเกล้าเจ้าอยู่หัว	เพื่อเสริมสร้าง/ถวายเป็นความจง รักภักดีต่อสถาบัน พระมหากษัตริย์	จัดงานเฉลิมพระเกียรติ โดยมีประชาชนเข้าร่วม กิจกรรม ไม่น้อยกว่า ร้อยละ ๘๐ ของ จำนวนประชากรในเขต ตำบล	๒๐,๐๐๐	๒๐,๐๐๐	๒๐,๐๐๐	๒๐,๐๐๐	๒๐,๐๐๐	จัดงานเฉลิมพระ เกียรติและส่งเสริม ความจงรักภักดีต่อ สถาบัน พระมหากษัตริย์ ในประชาชน	จัดงานเฉลิมพระ เกียรติและ ส่งเสริมความจง รักภักดีต่อ สถาบัน พระมหากษัตริย์ ในประชาชน	สำนักปลัด

ที่	โครงการ	วัตถุประสงค์	เป้าหมาย (ผลผลิตของโครงการ)	งบประมาณและที่มา					ตัวชี้วัด (KPI)	ผลที่คาดว่าจะ ได้รับ	หน่วยงาน ที่ รับผิดชอบ
				๒๕๖๖ (บาท)	๒๕๖๗ (บาท)	๒๕๖๘ (บาท)	๒๕๖๙ (บาท)	๒๕๗๐ (บาท)			
๓	โครงการส่งเสริมและพัฒนาคุณภาพชีวิตเด็กและเยาวชน	เพื่อพัฒนาคุณภาพชีวิตเด็กและเยาวชน	จัดให้มีกิจกรรมสำหรับเด็กและเยาวชนในช่วงปิดภาคเรียน จำนวน ๖๐ คน	๑๐๐,๐๐๐	๑๐๐,๐๐๐	๑๐๐,๐๐๐	๑๐๐,๐๐๐	๑๐๐,๐๐๐	-พัฒนาคุณภาพชีวิตเด็กและเยาวชน	เด็กและเยาวชนมีคุณภาพชีวิตที่ดีขึ้น	สำนักปลัด ฯ
๔	โครงการส่งเสริมสุขภาพประชาชน	เพื่อส่งเสริมให้ความรู้ด้านสุขภาพให้แก่ประชาชน	ประชาชนตำบลหนองแสง	๒๙,๗๖๘	๒๙,๗๖๘	๒๙,๗๖๘	๒๙,๗๖๘	๒๙,๗๖๘	-ให้ความรู้ด้านสุขภาพให้แก่ประชาชน	สามารถจัดบริการสุขภาพให้แก่คนในท้องถิ่นอย่างทั่วถึง	กองทุนหลักประกันสุขภาพฯ
๕	โครงการเสริมสร้างความจงรักภักดีต่อชาติและความจงรักภักดีต่อสถาบันพระมหากษัตริย์	เพื่อเสริมสร้างความจงรักภักดีต่อชาติและสถาบันพระมหากษัตริย์	จัดงานเฉลิมพระเกียรติ โดยมีประชาชนเข้าร่วมกิจกรรม ไม่น้อยกว่าร้อยละ ๘๐ ของจำนวนประชากรในเขตตำบล	๒๐,๐๐๐	๒๐,๐๐๐	๒๐,๐๐๐	๒๐,๐๐๐	๒๐,๐๐๐	-จัดงานพระเกียรติและส่งเสริมความจงรักภักดีต่อชาติและสถาบันพระมหากษัตริย์ในประชาชน	ประชาชนในเขตตำบลมีความจงรักภักดีต่อชาติและสถาบันพระมหากษัตริย์	สำนักปลัด ฯ

ที่	โครงการ	วัตถุประสงค์	เป้าหมาย (ผลผลิตของโครงการ)	งบประมาณและที่มา					ตัวชี้วัด (KPI)	ผลที่คาดว่าจะ ได้รับ	หน่วยงาน ที่ รับผิดชอบ
				๒๕๖๖ (บาท)	๒๕๖๗ (บาท)	๒๕๖๘ (บาท)	๒๕๖๙ (บาท)	๒๕๗๐ (บาท)			
๖	โครงการส่งเสริมและพัฒนาคุณภาพชีวิตของผู้สูงอายุ ผู้พิการ ผู้ด้อยโอกาส/คนไร้ที่พึ่ง	เพื่อให้ผู้สูงอายุมี/ผู้พิการ/ผู้ด้อยโอกาส/คนไร้ที่พึ่ง กิจกรรมร่วมกัน	ผู้สูงอายุ/ผู้พิการ/ผู้ด้อยโอกาส/คนไร้ที่พึ่ง มากกว่าร้อยละ ๘๐	๑๒๕,๐๐๐	๑๒๕,๐๐๐	๑๒๕,๐๐๐	๑๒๕,๐๐๐	๑๒๕,๐๐๐	-ให้ผู้สูงอายุ/ผู้พิการ/ผู้ด้อยโอกาส/คนไร้ที่พึ่งมีกิจกรรมร่วมกัน	ผู้สูงอายุ/ผู้พิการ/ผู้ด้อยโอกาส/คนไร้ที่พึ่งมีการพบปะ ทำกิจกรรมร่วมกัน	กองทุน สปสช ชมรม ผู้สูงอายุ ชมรมผู้ พิการ
๗	โครงการพัฒนาคุณภาพชีวิตผู้ป่วยเอดส์/ผู้ด้อยโอกาสและครอบครัว/ผู้มีรายได้น้อยและไร้ที่พึ่ง	เพื่อส่งเสริมและพัฒนาคุณภาพผู้ป่วยเอดส์/ผู้ด้อยโอกาสและครอบครัว/ผู้มีรายได้น้อยและไร้ที่พึ่ง	ผู้ป่วยเอดส์/ผู้ด้อยโอกาสและครอบครัว/ผู้มีรายได้น้อยและไร้ที่พึ่ง ในเขตตำบล	๑๓,๓๙๐	๑๓,๓๙๐	๑๓,๓๙๐	๑๓,๓๙๐	๑๓,๓๙๐	-ส่งเสริมและพัฒนาคุณภาพชีวิตผู้ป่วยเอดส์/ผู้ด้อยโอกาสและครอบครัว/ผู้มีรายได้น้อยและไร้ที่พึ่ง	-ผู้ป่วยเอดส์/ผู้ด้อยโอกาสและครอบครัว/ผู้มีรายได้น้อยและไร้ที่พึ่ง มีคุณภาพชีวิตที่ดีขึ้น	สำนักปลัด ฯ
๘	เงินสมทบกองทุนหลักประกันสุขภาพในระดับท้องถิ่น	เพื่อจ่ายเป็นเงินสมทบกองทุนหลักประกันสุขภาพในระดับท้องถิ่นหรือพื้นที่	จ่ายเป็นเงินสมทบกองทุนหลักประกันสุขภาพในระดับท้องถิ่นหรือพื้นที่	๑๐๐,๐๐๐	๑๐๐,๐๐๐	๑๐๐,๐๐๐	๑๐๐,๐๐๐	๑๐๐,๐๐๐	-จ่ายเป็นเงินสมทบกองทุนหลักประกันสุขภาพในระดับท้องถิ่นหรือพื้นที่	-เพื่อจ่ายเป็นเงินสมทบกองทุนหลักประกันสุขภาพในระดับท้องถิ่นหรือพื้นที่	สำนักปลัด ฯ

ที่	โครงการ	วัตถุประสงค์	เป้าหมาย (ผลผลิตของโครงการ)	งบประมาณและที่มา					ตัวชี้วัด (KPI)	ผลที่คาดว่าจะ ได้รับ	หน่วยงานที่ รับผิดชอบ
				๒๕๖๖ (บาท)	๒๕๖๗ (บาท)	๒๕๖๘ (บาท)	๒๕๖๙ (บาท)	๒๕๗๐ (บาท)			
๙	กองทุนสวัสดิการชุมชน	เพื่อให้เกิดการดูแลช่วยเหลือเกื้อกูลของสมาชิกและผู้นำชุมชนอย่างเป็นธรรม	อุดหนุนงบประมาณให้กับกองทุนสวัสดิการชุมชน	๒๐๑,๑๑๕	๒๐๑,๑๑๕	๒๐๑,๑๑๕	๒๐๑,๑๑๕	๒๐๑,๑๑๕	-เกิดการดูแลช่วยเหลือเกื้อกูลของสมาชิกและผู้นำชุมชนอย่างเป็นธรรม	เพื่อให้ราษฎรในเขตตำบลหนองแสงมีสิทธิประโยชน์ด้านสวัสดิการชุมชน	สำนักปลัด ฯ
๑๐	โครงการสานสัมพันธ์ครอบครัวอบอุ่น	เพื่อสร้างความสัมพันธ์ความอบอุ่นในครอบครัว	ครอบครัวเป้าหมายในตำบลจำนวน ๒๕ ครอบครัว	๙๐,๐๐๐	๙๐,๐๐๐	๙๐,๐๐๐	๙๐,๐๐๐	๙๐,๐๐๐	-ครอบครัวเป้าหมายในตำบลจำนวน ๒๕ ครอบครัวมีความอบอุ่นในครอบครัว	ครอบครัวเป้าหมายในตำบลจำนวน ๒๕ ครอบครัวมีความอบอุ่นในครอบครัว	สำนักปลัด ศูนย์ พัฒนา ครอบครัว ตำบล หนองแสง
๑๑	โครงการจัดงานวันผู้สูงอายุ	เพื่อส่งเสริมผู้สูงอายุให้มีความสุขในการใช้ชีวิตในสังคม	ผู้สูงอายุในตำบลหนองแสงมีสุขภาพที่ดี มีความสุขในการใช้ชีวิต	๑๐๐,๐๐๐	๑๐๐,๐๐๐	๑๕๐,๐๐๐	๑๕๐,๐๐๐	๑๕๐,๐๐๐	ผู้สูงอายุในตำบลหนองแสงมีสุขภาพที่ดี มีความสุขในการใช้ชีวิต	ผู้สูงอายุในตำบลหนองแสงมีสุขภาพที่ดี มีความสุขในการใช้ชีวิต	สำนักปลัด ฯ ชมรม ผู้สูงอายุ
๑๒	จัดเวทีประชาคมหมู่บ้านและตำบล	เพื่อส่งเสริมการมีส่วนร่วมของประชาชนในการร่วมกันพัฒนาตำบล	จัดประชาคมหมู่บ้าน/ตำบล จำนวน ๗ ครั้ง	๑๑,๓๐๐	๑๑,๓๐๐	๑๑,๓๐๐	๑๑,๓๐๐	๑๑,๓๐๐	-จัดประชาคมหมู่บ้าน/ตำบลจำนวน ๗ ครั้ง	ประชาชนในเขตตำบลมีส่วนร่วมในการจัดทำประชาคม	สำนักปลัด ฯ

ที่	โครงการ	วัตถุประสงค์	เป้าหมาย (ผลผลิตของโครงการ)	งบประมาณและที่มา					ตัวชี้วัด (KPI)	ผลที่คาดว่าจะ ได้รับ	หน่วยงาน ที่ รับผิดชอบ
				๒๕๖๖ (บาท)	๒๕๖๗ (บาท)	๒๕๖๘ (บาท)	๒๕๖๙ (บาท)	๒๕๗๐ (บาท)			
๑๓	โครงการออกหน่วยบริการเคลื่อนที่พบประชาชน	เพื่อร่วมกับอำเภอ ประจันตคามออกหน่วยเคลื่อนที่ในการให้บริการประชาชน	ออกหน่วยบริการเคลื่อนที่จำนวน ๑ ครั้ง	๓,๗๐๐	๓,๗๐๐	๕,๐๐๐	๕,๐๐๐	๕,๐๐๐	-ออกหน่วยเคลื่อนที่ในการให้บริการประชาชนจำนวน ๑ ครั้ง	ประชาชนในเขตตำบลได้รับความสะดวกในการเข้ารับบริการจากหน่วยงานราชการต่าง ๆ	สำนักปลัด ฯ
๑๔	โครงการพัฒนาศักยภาพพนักงานส่วนตำบล ลูกจ้างประจำ และพนักงานจ้าง	เพื่อให้พนักงานส่วนตำบล พนักงานจ้างมีความรู้ในการปฏิบัติงานให้บริการประชาชน	พนักงานส่วนตำบล พนักงานจ้างของ อบต. หนองแสง เข้ารับการอบรม	๒๐,๐๐๐	๒๐,๐๐๐	๒๐,๐๐๐	๒๐,๐๐๐	๒๐,๐๐๐	-ให้พนักงานส่วนตำบลพนักงานจ้างมีความรู้ในการปฏิบัติงานให้บริการประชาชน	พนักงานและลูกจ้างมีทักษะเพิ่มขึ้นในการให้บริการประชาชน	สำนักปลัด ฯ
๑๕	โครงการอบรมเด็กและเยาวชนร่วมใจต้านภัยยาเสพติด	เด็กและเยาวชนตำบลหนองแสงได้ร่วมใจต้านภัยยาเสพติด	เด็กและเยาวชนตำบลหนองแสง	๑๓,๓๙๐	๑๓,๓๙๐	๑๓,๓๙๐	๑๓,๓๙๐	๑๓,๓๙๐	-เด็กและเยาวชนตำบลหนองแสงร่วมใจต้านภัยยาเสพติด	-เด็กและเยาวชนตำบลหนองแสงห่างไกลยาเสพติด	สำนักปลัด ฯ

ที่	โครงการ	วัตถุประสงค์	เป้าหมาย (ผลผลิตของโครงการ)	งบประมาณและที่มา					ตัวชี้วัด (KPI)	ผลที่คาดว่าจะ ได้รับ	หน่วยงาน ที่ รับผิดชอบ
				๒๕๖๖ (บาท)	๒๕๖๗ (บาท)	๒๕๖๘ (บาท)	๒๕๖๙ (บาท)	๒๕๗๐ (บาท)			
๑๖	การเสริมลักษณะที่ดี และการปลูกฝังด้านคุณธรรม “ฉันทเป็นคนดี”	เพื่อให้สมาชิกในครอบครัว ได้ร่วมพูดคุย และ วิเคราะห์ถึงปัญหาต่างๆ ภายในครอบครัวได้เรียนรู้ และเข้าใจถึงคุณสมบัติ ของการเป็น “คนดี”	สมาชิกในครอบครัวใน ชุมชน ได้แก่ พ่อ แม่ ลูก โดยเฉพาะเยาวชนกลุ่ม หนุ่มสาว	๓๐,๐๐๐	๓๐,๐๐๐	๓๐,๐๐๐	๓๐,๐๐๐	๓๐,๐๐๐	-ให้สมาชิกใน ครอบครัวได้ร่วม พูดคุย และ วิเคราะห์ถึงปัญหา ต่างๆ ภายใน ครอบครัว	-สมาชิกใน ครอบครัวได้ เรียนรู้และเข้าใจ ถึงคำว่า “คนดี”	สำนักปลัด ฯ
๑๗	โครงการพัฒนาศักยภาพกลุ่ม สตรีตำบลหนองแสง	เพื่อฝึกอบรม/ศึกษาดูงาน แลกเปลี่ยนประสบการณ์ ในพื้นที่อื่นๆ	อบรมกลุ่มสตรีตำบลหนอง แสง	๑๓,๓๙๐	๑๓,๓๙๐	๑๓,๓๙๐	๑๓,๓๙๐	๑๓,๓๙๐	-ฝึกอบรม/ศึกษา ดูงานแลกเปลี่ยน ประสบการณ์ใน พื้นที่อื่นๆ	-กลุ่มสตรีใน ชุมชนได้รับ ความรู้ มี ความสามารถใน การเป็นผู้นำ	สำนักปลัด ฯ
๑๘	โครงการส่งเสริมเยาวชนทำ ความดี ๖ ความดี ๖ หมู่บ้าน	เพื่อให้เยาวชนทำความดี ๖ ความดี ๖ ในตำบล หนองแสง	เด็กและเยาวชนตำบล หนองแสง	๑๓,๓๙๐	๑๓,๓๙๐	๑๓,๓๙๐	๑๓,๓๙๐	๑๓,๓๙๐	-เยาวชนตำบล หนองแสงทำ ความดี ๖ ความดี ๖ หมู่บ้าน	-เด็กและ เยาวชนตำบล หนองแสงได้ทำ ความดี	สำนักปลัด ฯ
๑๙	โครงการป้องกันและแก้ไข ปัญหาการตั้งครรภ์ไม่พร้อมใน วัยรุ่น	เยาวชนตำบลหนองแสงได้ รู้จักการป้องกันและแก้ไข ปัญหาการตั้งครรภ์ไม่ พร้อมในวัยรุ่น	เด็กและเยาวชนตำบล หนองแสง	๑๓,๓๙๐	๑๓,๓๙๐	๑๓,๓๙๐	๑๓,๓๙๐	๑๓,๓๙๐	เยาวชนตำบล หนองแสงรู้จัก ป้องกันและแก้ไข ปัญหาการ ตั้งครรภ์ไม่พร้อม ในวัยรุ่น	เยาวชนตำบล หนองแสงได้รู้จัก การป้องกันและ แก้ไขปัญหาการ ตั้งครรภ์ไม่ พร้อมในวัยรุ่น	สำนักปลัด ฯ

ที่	โครงการ	วัตถุประสงค์	เป้าหมาย (ผลผลิตของโครงการ)	งบประมาณและที่มา					ตัวชี้วัด (KPI)	ผลที่คาดว่าจะ ได้รับ	หน่วยงานที่ รับผิดชอบ
				๒๕๖๖ (บาท)	๒๕๖๗ (บาท)	๒๕๖๘ (บาท)	๒๕๖๙ (บาท)	๒๕๗๐ (บาท)			
๒๐	โครงการป้องกันและแก้ไข ปัญหายาเสพติด	เพื่อสนับสนุน ป้องกัน ปราบปราม และแก้ไข ปัญหายาเสพติดในพื้นที่	ประชาชนในพื้นที่ห่างไกลยา เสพติด	๒๐,๐๐๐	๒๐,๐๐๐	๓๐,๐๐๐	๓๐,๐๐๐	๓๐,๐๐๐	จำนวนประชาชน ที่ติดยาเสพติด	ประชาชนในพื้นที่ ห่างไกลยาเสพ ติด	สำนัก ปลัดฯ
๒๑	โครงการส่งเสริมการประกอบ อาชีพของประชาชนตำบล หนองแสง	ส่งเสริมให้ประชาชนมี อาชีพเสริม	ประชาชนผู้สนใจในตำบล หนองแสง	๑๕,๐๐๐	๑๕,๐๐๐	๑๕,๐๐๐	๑๕,๐๐๐	๑๕,๐๐๐	ประชาชนผู้สนใจ ในตำบลหนอง แสงมีอาชีพที่ มั่นคงและมีอาชีพ เสริม	ประชาชน ผู้สนใจในตำบล หนองแสงมี อาชีพที่มั่นคง และมีอาชีพ เสริม	สำนัก ปลัดฯ
๒๒	โครงการฝึกอาชีพให้กับ ประชาชน	ส่งเสริมให้ประชาชนมี อาชีพเสริม มีรายได้ เพิ่มขึ้น	ประชาชนในตำบลหนองแสง มีอาชีพเสริม	๖๐,๐๐๐	๖๐,๐๐๐	๖๐,๐๐๐	๑๕,๐๐๐	๖๐,๐๐๐	-ประชาชนมี กิจกรรมกลุ่มและ มีทุนสำหรับ ประกอบอาชีพ	-ประชาชน สามารถ ประกอบชีพ ส่วนตัวหรือทำ เป็นอาชีพเสริม	สำนัก ปลัดฯ

ที่	โครงการ	วัตถุประสงค์	เป้าหมาย (ผลผลิตของโครงการ)	งบประมาณและที่มา					ตัวชี้วัด (KPI)	ผลที่คาดว่าจะ ได้รับ	หน่วยงาน ที่ รับผิดชอบ
				๒๕๖๖ (บาท)	๒๕๖๗ (บาท)	๒๕๖๘ (บาท)	๒๕๖๙ (บาท)	๒๕๗๐ (บาท)			
๒๓	โครงการเศรษฐกิจชุมชน หมู่ที่ ๑	เพื่อส่งเสริมให้ประชาชน มีกิจกรรมกลุ่มและมีทุน สำหรับประกอบอาชีพ	อุดหนุนเงินทุนสำหรับกลุ่ม อาชีพไหนหมูบ้านหมู่๑ บ้านสวนกว่า ๑ กลุ่ม	๑๐๐,๐๐๐	๑๐๐,๐๐๐	๑๐๐,๐๐๐	๑๐๐,๐๐๐	๑๐๐,๐๐๐	-ประชาชนมี กิจกรรมกลุ่ม และมีทุน สำหรับ ประกอบอาชีพ	ประชาชนมีทุน สำหรับประกอบ อาชีพมีรายได้ เพิ่มขึ้น	สำนักปลัด ฯ
๒๔	โครงการเศรษฐกิจชุมชน หมู่ที่ ๒	เพื่อส่งเสริมให้ประชาชน มีกิจกรรมกลุ่มและมีทุน สำหรับประกอบอาชีพ	อุดหนุนเงินทุนสำหรับกลุ่ม อาชีพไหนหมูบ้านหมู่๒ บ้านหนองแคนกว่า ๑ กลุ่ม	๑๐๐,๐๐๐	๑๐๐,๐๐๐	๑๐๐,๐๐๐	๑๐๐,๐๐๐	๑๐๐,๐๐๐	-ประชาชนมี กิจกรรมกลุ่ม และมีทุน สำหรับ ประกอบอาชีพ	ประชาชนมีทุน สำหรับประกอบ อาชีพมีรายได้ เพิ่มขึ้น	สำนักปลัด ฯ
๒๕	โครงการเศรษฐกิจชุมชน หมู่ที่ ๓	เพื่อส่งเสริมให้ประชาชน มีกิจกรรมกลุ่มและมีทุน สำหรับประกอบอาชีพ	อุดหนุนเงินทุนสำหรับกลุ่ม อาชีพไหนหมูบ้านหมู่๓ บ้านบุตราชกว่า ๑ กลุ่ม	๑๐๐,๐๐๐	๑๐๐,๐๐๐	๑๐๐,๐๐๐	๑๐๐,๐๐๐	๑๐๐,๐๐๐	-ประชาชนมี กิจกรรมกลุ่ม และมีทุน สำหรับ ประกอบอาชีพ	ประชาชนมีทุน สำหรับประกอบ อาชีพมีรายได้ เพิ่มขึ้น	สำนักปลัด ฯ
๒๖	โครงการเศรษฐกิจชุมชน หมู่ที่ ๔	เพื่อส่งเสริมให้ประชาชน มีกิจกรรมกลุ่มและมีทุน สำหรับประกอบอาชีพ	อุดหนุนเงินทุนสำหรับกลุ่ม อาชีพไหนหมูบ้านหมู่๔ บ้านเนินค้อกว่า ๑ กลุ่ม	๑๐๐,๐๐๐	๑๐๐,๐๐๐	๑๐๐,๐๐๐	๑๐๐,๐๐๐	๑๐๐,๐๐๐	-ประชาชนมี กิจกรรมกลุ่ม และมีทุน สำหรับ ประกอบอาชีพ	-ประชาชนมีทุน สำหรับประกอบ อาชีพมีรายได้ เพิ่มขึ้น	สำนักปลัด ฯ
๒๗	โครงการเศรษฐกิจชุมชน หมู่ที่ ๕			๑๐๐,๐๐๐	๑๐๐,๐๐๐	๑๐๐,๐๐๐	๑๐๐,๐๐๐	๑๐๐,๐๐๐	-ประชาชนมี กิจกรรมกลุ่ม		

		เพื่อส่งเสริมให้ประชาชน มีกิจกรรมกลุ่มและมีทุน สำหรับประกอบอาชีพ	อุดหนุนเงินทุนสำหรับกลุ่ม อาชีพไหนหมู่บ้านหมู่ ๕ บ้านหนองแสงกว่า ๑ กลุ่ม							และมีทุน สำหรับ ประกอบอาชีพ	-ประชาชนมีทุน สำหรับประกอบ อาชีพมีรายได้ เพิ่มขึ้น	สำนักปลัด ฯ
--	--	------------------------------------------------------------------------	--------------------------------------------------------------------------------	--	--	--	--	--	--	-----------------------------------	-------------------------------------------------------------	----------------

ที่	โครงการ	วัตถุประสงค์	เป้าหมาย (ผลผลิตของโครงการ)	งบประมาณและที่มา					ตัวชี้วัด (KPI)	ผลที่คาดว่าจะ ได้รับ	หน่วยงาน ที่ รับผิดชอบ
				๒๕๖๖ (บาท)	๒๕๖๗ (บาท)	๒๕๖๘ (บาท)	๒๕๖๙ (บาท)	๒๕๗๐ (บาท)			
๒๘	โครงการงานบุญพ่อใหญ่ปู่ เพื่อส่งเสริมขนบธรรมเนียม ประเพณีหมู่บ้านภายในตำบล หนองแสง (เสนอโดยประชาชาคม ม.๖)	เพื่อส่งเสริมขนบธรรมเนียม ประเพณีมีส่วนร่วมของ ประชาชนในการร่วมกัน ภายในตำบลหนองแสง	จัดงานบุญพ่อใหญ่ปู่ หมู่บ้าน/ตำบล	๑๐๐,๐๐๐	๑๐๐,๐๐๐	๑๐๐,๐๐๐	๑๐๐,๐๐๐	๑๐๐,๐๐๐	-จัดงานบุญพ่อ ใหญ่ปู่หมู่บ้าน/ ตำบล	ประชาชนในเขต ตำบลมีส่วนร่วม ในการจัดทำงาน บุญ	สำนักปลัด ฯ
๒๙	โครงการกองทุนสวัสดิการ ชุมชนตำบลหนองแสง (ออมวันละ ๑ บาท)	เพื่อสร้างความมั่นคง ให้กับชุมชนและเห็น คุณค่าในการออมทรัพย์	เพื่อเป็นเงินสวัสดิการของ ชุมชน	๒๐๐,๐๐๐	๒๐๐,๐๐๐	๒๐๐,๐๐๐	๒๐๐,๐๐๐	๒๐๐,๐๐๐	ออมวันละ ๑ บาท	ประชาชนได้ ประโยชน์และมี ส่วนร่วมใน ชุมชน	สำนักปลัด ฯ
รวม จำนวน ๒๙ โครงการ				๑,๘๓๒,๘๓๓	๑,๘๓๒,๘๓๓	๑,๘๓๒,๘๓๓	๑,๘๓๒,๘๓๓	๑,๘๓๒,๘๓๓	-	-	-

รายละเอียดโครงการพัฒนา
แผนพัฒนาท้องถิ่น (พ.ศ.๒๕๖๖-๒๕๗๐)
องค์การบริหารส่วนตำบลหนองแสง อำเภอประจันตคาม จังหวัดปราจีนบุรี

ก. ยุทธศาสตร์จังหวัดที่ ๓. การพัฒนาเมืองน่าอยู่ สิ่งแวดล้อมและโลจิสติกส์

ข. ยุทธศาสตร์การพัฒนาขององค์กรปกครองส่วนท้องถิ่นในเขตจังหวัด ยุทธศาสตร์ที่ที่ ๒ การพัฒนาคุณภาพชีวิต ทูทางสังคม และชุมชนให้เข้มแข็ง
ยุทธศาสตร์ที่ ๑. ยุทธศาสตร์ด้านเมืองน่าอยู่

➤ แผนงานการศาสนา วัฒนธรรมและนันทนาการ

ที่	โครงการ	วัตถุประสงค์	เป้าหมาย (ผลผลิตของโครงการ)	งบประมาณและที่มา					ตัวชี้วัด (KPI)	ผลที่คาดว่าจะ ได้รับ	หน่วยงาน ที่ รับผิดชอบ
				๒๕๖๖ (บาท)	๒๕๖๗ (บาท)	๒๕๖๘ (บาท)	๒๕๖๙ (บาท)	๒๕๗๐ (บาท)			
๑	โครงการแข่งขันกีฬาสาม สัมพันธ์กำนัน ผู้ใหญ่บ้าน องค์กรปกครองส่วนท้องถิ่น และประชาชนทั่วไป ด้านภย ยาเสพติด	เพื่อสานสัมพันธ์กำนัน ผู้ใหญ่บ้าน องค์กร ปกครองส่วนท้องถิ่น ด้านภยยาเสพติด	ส่งเสริม สนับสนุนให้มี การแข่งขันกีฬาภายใน อำเภอ	๒๕,๐๐๐	๒๕,๐๐๐	๓๐,๐๐๐	๓๐,๐๐๐	๓๐,๐๐๐	-ส่งเสริม สนับสนุนให้มีการ แข่งขันกีฬา ภายในอำเภอ	เพื่อสานสัมพันธ์ กำนัน ผู้ใหญ่บ้าน องค์กรปกครอง ส่วนท้องถิ่น ด้าน ภยยาเสพติด	กอง การศึกษา
๒	โครงการแข่งขันกีฬาภายใน ตำบลหนองแสง	ส่งเสริมให้เด็กและ เยาวชน ประชาชน ทั่วไปหันมาเล่นกีฬา ห่างไกลยาเสพติด	จัดให้มีการแข่งขันกีฬา ภายในตำบล	๘๕,๐๐๐	๘๕,๐๐๐	๑๕๐,๐๐๐	๑๕๐,๐๐๐	๑๕๐,๐๐๐	จัดให้มีการ แข่งขันกีฬา ภายในตำบล	สร้าง ความสัมพันธ์อันดี การมีส่วนร่วม ระหว่างชุมชน/ ประชาชน ในตำบลหนอง แสง	กอง การศึกษา

ที่	โครงการ	วัตถุประสงค์	เป้าหมาย (ผลผลิตของโครงการ)	งบประมาณและที่มา					ตัวชี้วัด (KPI)	ผลที่คาดว่าจะ ได้รับ	หน่วยงาน ที่ รับผิดชอบ
				๒๕๖๖ (บาท)	๒๕๖๗ (บาท)	๒๕๖๘ (บาท)	๒๕๖๙ (บาท)	๒๕๗๐ (บาท)			
๓	โครงการสืบสานประเพณี สงกรานต์ตำบลหนองแสง	เพื่อเป็นการสืบสาน ประเพณีดั้งเดิมของ ไทย	มีผู้เข้าร่วมกิจกรรมทุก หมู่บ้าน	๖๐,๐๐๐	๖๐,๐๐๐	๑๐๐,๐๐๐	๑๐๐,๐๐๐	๑๐๐,๐๐๐	-เป็นการสืบสาน ประเพณีดั้งเดิม ของไทย	ประเพณี สงกรานต์ยังคงอยู่ สืบต่อไป	กอง การศึกษา
๔	โครงการสืบสานประเพณีลอย กระทง	สืบสานประเพณีลอย กระทง	งานลอยกระทงประจำปี ตำบลหนองแสง	๙๐,๐๐๐	๙๐,๐๐๐	๙๐,๐๐๐	๙๐,๐๐๐	๙๐,๐๐๐	-สืบสานประเพณี ลอยกระทง	ประเพณีลอย กระทงได้รับ การสืบสาน	กอง การศึกษา
๕	โครงการหล่อเทียนและถวาย เทียนพรรษา	เพื่อเป็นการสืบสาน วัฒนธรรม	มีผู้เข้าร่วมกิจกรรมทุก หมู่บ้าน	๓๐,๐๐๐	๓๐,๐๐๐	๓๐,๐๐๐	๓๐,๐๐๐	๓๐,๐๐๐	-สืบสานวัฒนธรรม	สืบสาน วัฒนธรรมให้คง อยู่	กอง การศึกษา
๖	โครงการเข้าวัดฟังธรรม	เพื่อส่งเสริมให้ ประชาชนได้เรียนรู้ฝึก ปฏิบัติ พัฒนาจิตใจ เข้าถึงพระธรรม	เด็กและเยาวชน และประชาชนเขตตำบล หนองแสง จำนวน ๑๐๐ คน	๕๐,๐๐๐	๕๐,๐๐๐	๕๐,๐๐๐	๕๐,๐๐๐	๕๐,๐๐๐	-ส่งเสริมให้ ประชาชนได้เรียนรู้ ฝึกปฏิบัติ พัฒนา จิตใจเข้าถึงพระ ธรรม	เด็กและเยาวชน และประชาชน เขตตำบลหนอง แสง จำนวน ๑๐๐ คนได้ เรียนรู้ฝึกปฏิบัติ พัฒนาจิตใจ เข้าถึงพระธรรม	กอง การศึกษา
รวม จำนวน ๖ โครงการ				๓๔๐,๐๐๐	๓๔๐,๐๐๐	๔๕๐,๐๐๐	๔๕๐,๐๐๐	๔๕๐,๐๐๐	-	-	-

รายละเอียดโครงการพัฒนา
แผนพัฒนาท้องถิ่นปี (พ.ศ.๒๕๖๖-๒๕๗๐)

องค์การบริหารส่วนตำบลหนองแสง อำเภอประจันตคาม จังหวัดปราจีนบุรี

ก. ยุทธศาสตร์จังหวัดที่ ๓. การยกระดับคุณภาพชีวิตและความปลอดภัยในชีวิตและทรัพย์สิน

ข. ยุทธศาสตร์การพัฒนาของ อปท. ในเขตจังหวัดที่ ๓. การยกระดับคุณภาพชีวิต และความปลอดภัยในชีวิตและทรัพย์สิน

ยุทธศาสตร์ที่ ๑ ยุทธศาสตร์ด้านเมืองน่าอยู่

➤ แผนงานการรักษาความสงบภายใน

ลำดับที่	โครงการ	วัตถุประสงค์	เป้าหมาย (ผลผลิตของ โครงการ)	งบประมาณและที่ผ่านมา					ตัวชี้วัด (KPI)	ผลที่คาดว่าจะได้รับ	หน่วยงาน รับผิดชอบหลัก
				๒๕๖๖ (บาท)	๒๕๖๗ (บาท)	๒๕๖๘ (บาท)	๒๕๖๙ (บาท)	๒๕๗๐ (บาท)			
๑	โครงการป้องกันและลดอุบัติเหตุทางถนนช่วงเทศกาลปีใหม่	เพื่อให้อุบัติเหตุในเขตตำบลลดลงและเกิดความปลอดภัยในการจราจรช่วงเทศกาลปีใหม่	จัดตั้งจุดตรวจเส้นทางหลักภายในตำบล จำนวน ๒ จุด รวมถึงรณรงค์การลดอุบัติเหตุทางถนน	๑๕,๐๐๐	๑๕,๐๐๐	๑๕,๐๐๐	๑๕,๐๐๐	๑๕,๐๐๐	-ป้องกันและลดอุบัติเหตุทางถนนช่วงเทศกาลปีใหม่	เกิดอุบัติเหตุทางถนนไม่เกินร้อยละ ๑๐ ของจำนวนอุบัติเหตุที่เกิดขึ้นในเขตตำบล	สำนักปลัดฯ
๒	โครงการป้องกันและลดอุบัติเหตุทางถนนช่วงเทศกาลสงกรานต์	เพื่อให้อุบัติเหตุในเขตตำบลลดลงและเกิดความปลอดภัยในการจราจรช่วงเทศกาลสงกรานต์	จัดตั้งจุดตรวจเส้นทางหลักภายในตำบล จำนวน ๒ จุด รวมถึงรณรงค์การลดอุบัติเหตุทางถนน	๑๕,๐๐๐	๑๕,๐๐๐	๑๕,๐๐๐	๑๕,๐๐๐	๑๕,๐๐๐	-ป้องกันและลดอุบัติเหตุทางถนนช่วงเทศกาล	ในห้วงเวลาเดียวกันของปีที่ผ่านมา	สำนักปลัดฯ
๓	โครงการตั้งจุดตรวจจุดสกัดแก้ไขปัญหายาเสพติด (เสนอโดยประชาคม ม.๖)	เพื่อป้องกันการเกิดอาชญากรรมและปัญหา ยาเสพติด	จัดตั้งจุดตรวจเส้นทางหลักภายในตำบล จำนวน ๒ จุด รวมถึงรณรงค์การลดอุบัติเหตุทางถนน	๒๐,๐๐๐	๒๐,๐๐๐	๒๐,๐๐๐	๒๐,๐๐๐	๒๐,๐๐๐	การเกิดอาชญากรรมและปัญหา ยาเสพติด	ปัญหาอาชญากรรมน้อยลงและการระบาดของยาเสพติดลดลง	สำนักปลัดฯ

ลำดับที่	โครงการ	วัตถุประสงค์	เป้าหมาย (ผลผลิตของโครงการ)	งบประมาณและที่ผ่านมา					ตัวชี้วัด (KPI)	ผลที่คาดว่าจะได้รับ	หน่วยงานรับผิดชอบหลัก
				๒๕๖๖ (บาท)	๒๕๖๗ (บาท)	๒๕๖๘ (บาท)	๒๕๖๙ (บาท)	๒๕๗๐ (บาท)			
๔	โครงการซักซ้อมแผนป้องกันและบรรเทาสาธารณภัย	เพื่อเพิ่มประสิทธิภาพในการปฏิบัติงานป้องกันและบรรเทาสาธารณภัย	ประชาชนและอาสาสมัครในตำบล	๔๖,๐๐๐	๔๖,๐๐๐	๔๖,๐๐๐	๔๖,๐๐๐	๔๖,๐๐๐	-เพิ่มประสิทธิภาพในการปฏิบัติงาน	ประชาชนได้ปลอดภัยในชีวิตและทรัพย์สินของประชาชน	สำนักปลัดฯ
๕	โครงการติดตั้งกล้องวงจรปิดบริเวณจุดเสี่ยงภายในเขตตำบลหนองแสง	เพื่อเพิ่มความปลอดภัยในการใช้ชีวิตและทรัพย์สินของประชาชนในตำบล	ติดตั้งกล้องวงจรปิดบริเวณจุดเสี่ยงภายในเขตตำบลหนองแสง	๑,๐๐๐,๐๐๐	๑,๐๐๐,๐๐๐	๑,๐๐๐,๐๐๐	๑,๐๐๐,๐๐๐	๑,๐๐๐,๐๐๐	-กล้องวงจรปิดบริเวณจุดเสี่ยงภายในเขตตำบลหนองแสง	ประชาชนรู้สึกปลอดภัยในการใช้ชีวิตและป้องกันการโจรกรรมทรัพย์สิน	สำนักปลัดฯ
๖	โครงการป้องกันสาธารณภัยต่างๆที่เกิดขึ้นภายในตำบลหนองแสง	เพื่อช่วยเหลือสาธารณภัยต่างๆที่เกิดขึ้น	ป้องกันสาธารณภัยต่างๆที่เกิดขึ้น	๑๐๐,๐๐๐	๑๐๐,๐๐๐	๑๐๐,๐๐๐	๑๐๐,๐๐๐	๑๐๐,๐๐๐	จำนวนครั้งที่เกิดสาธารณภัย	ประชาชนที่ได้รับสาธารณภัยต่างๆได้รับการช่วยเหลือ	สำนักปลัดฯ
๗	โครงการ ๑ ตำบล ๑ ทีมกู้ภัย	เพื่อให้อุบัติเหตุในเขตตำบลลดลงและเกิดความปลอดภัย	ประชาชนภายในตำบลและนอกตำบล	๑๐,๐๐๐	๑๐,๐๐๐	๑๐,๐๐๐	๑๐,๐๐๐	๑๐,๐๐๐	จำนวนครั้งที่เกิดสาธารณภัย	ประชาชนที่ได้รับสาธารณภัยต่างๆได้รับการช่วยเหลือ	สำนักปลัดฯ

ลำดับที่	โครงการ	วัตถุประสงค์	เป้าหมาย (ผลผลิตของโครงการ)	งบประมาณและที่ผ่านมา					ตัวชี้วัด (KPI)	ผลที่คาดว่าจะได้รับ	หน่วยงานรับผิดชอบหลัก
				๒๕๖๖ (บาท)	๒๕๖๗ (บาท)	๒๕๖๘ (บาท)	๒๕๖๙ (บาท)	๒๕๗๐ (บาท)			
๘	โครงการฝึกอบรมหลักสูตรอปพร. และหลักสูตรการฝึกอบรมทวนอปพร.	เพื่อให้ผู้เข้ารับการฝึกอบรมมีความรู้ ความเข้าใจ เกี่ยวกับการป้องกันภัยฝ่ายพลเรือน	ประชาชนในตำบลหนองแสง	๒๐๐,๐๐๐	๒๐๐,๐๐๐	๒๐๐,๐๐๐	๒๐๐,๐๐๐	๒๐๐,๐๐๐	-ประชาชนในพื้นที่ตำบลหนองแสง	-ผู้เข้ารับการฝึกอบรมมีความรู้ ความเข้าใจ เกี่ยวกับการป้องกันภัยฝ่ายพลเรือน	สำนักปลัด
๙	โครงการจัดฝึกอบรมชุดปฏิบัติการจิตอาสาภัยพิบัติประจำองค์กรปกครองส่วนท้องถิ่น	เพื่อให้ผู้เข้ารับการฝึกอบรมมีความรู้ ความเข้าใจ เกี่ยวกับการป้องกันภัย	ประชาชนในตำบลหนองแสง	๒๐๐,๐๐๐	๒๐๐,๐๐๐	๒๐๐,๐๐๐	๒๐๐,๐๐๐	๒๐๐,๐๐๐	-ประชาชนในพื้นที่ตำบลหนองแสง	-ผู้เข้ารับการฝึกอบรมมีความรู้ ความเข้าใจ เกี่ยวกับการป้องกันภัย	สำนักปลัด
๑๐	โครงการป้องกันและลดอุบัติเหตุทางถนนช่วงเทศกาลสำคัญ	เพื่อให้อุบัติเหตุในเขตตำบลลดลงและเกิดความปลอดภัยในการจราจรช่วงเทศกาลสำคัญ	จัดตั้งจุดตรวจเส้นทางหลักภายในตำบล จำนวน ๒ จุด รวมถึงรณรงค์การลดอุบัติเหตุทางถนน	๑๕,๐๐๐	๑๕,๐๐๐	๑๕,๐๐๐	๑๕,๐๐๐	๑๕,๐๐๐	-ป้องกันและลดอุบัติเหตุทางถนนช่วงเทศกาลสำคัญ	เกิดอุบัติเหตุทางถนนไม่เกินร้อยละ ๑๐ ของจำนวนอุบัติเหตุที่เกิดขึ้นในเขตตำบลในห้วงเวลาเดียวกันของปีที่ผ่านมา	สำนักปลัดฯ
รวม จำนวน ๑๐ โครงการ				๑,๖๒๑,๐๐๐	๑,๖๒๑,๐๐๐	๑,๖๒๑,๐๐๐	๑,๖๒๑,๐๐๐	๑,๖๒๑,๐๐๐	-	-	-

รายละเอียดโครงการพัฒนา
แผนพัฒนาท้องถิ่นปี (พ.ศ.๒๕๖๖-๒๕๗๐)
องค์การบริหารส่วนตำบลหนองแสง อำเภอประจันตคาม จังหวัดปราจีนบุรี

- ก. ยุทธศาสตร์จังหวัดที่ ๓. การยกระดับคุณภาพชีวิตและความปลอดภัยในชีวิตและทรัพย์สิน
- ข. ยุทธศาสตร์การพัฒนาของ อปท. ในเขตจังหวัดที่ ๓. การยกระดับคุณภาพชีวิต และความปลอดภัยในชีวิตและทรัพย์สิน
- ยุทธศาสตร์ที่ ๑ ยุทธศาสตร์ด้านเมืองน่าอยู่
- แผนงานการรักษาความสงบภายใน

ที่	โครงการ	งบประมาณ	ส่วนราชการ ที่ รับผิดชอบ	รายการ		หมายเหตุ
				รายการเดิม	รายการที่เปลี่ยนแปลง	
๑	อุดหนุนศูนย์อำนวยการป้องกันและ ปราบปรามยาเสพติด อำเภอประจันตคาม (ศป.ปส.อ.ประจันตคาม) “โครงการป้องกันและแก้ไขปัญหายาเสพติด ประจำปีงบประมาณ พ.ศ.๒๕๖๔	๖๗,๐๐๐	สำนักปลัด	อุดหนุนศูนย์อำนวยการป้องกันและ ปราบปรามยาเสพติด อำเภอประจันตคาม (ศป.ปส.อ.ประจันตคาม) “โครงการป้องกันและแก้ไขปัญหายาเสพติด ประจำปีงบประมาณ พ.ศ.๒๕๖๔	-	ตามหนังสืออำเภอประจันตคาม ที่ ปจ ๐๕๑๘/๒๐๔๐ ลงวันที่ ๑๖ กรกฎาคม ๒๕๖๓

							ตามหนังสืออำเภอประจันตคาม ที่ ปจ ๐๕๑๘/๓๓๙๒ ลงวันที่ ๒๑ ธันวาคม ๒๕๖๓
--	--	--	--	--	--	--	---------------------------------------------------------------------------

รายละเอียดโครงการพัฒนา
แผนพัฒนาท้องถิ่น (พ.ศ.๒๕๖๖-๒๕๗๐)
องค์การบริหารส่วนตำบลหนองแสง อำเภอประจันตคาม จังหวัดปราจีนบุรี

ก. ยุทธศาสตร์จังหวัดที่๓. การพัฒนาเมืองน่าอยู่ สิ่งแวดล้อมและโลจิสติกส์

ข. ยุทธศาสตร์การพัฒนาขององค์กรปกครองส่วนท้องถิ่นในเขตจังหวัด ยุทธศาสตร์ที่ที่ ๒ การพัฒนาคุณภาพชีวิต ทูทางสังคม และชุมชนให้เข้มแข็ง
ยุทธศาสตร์ที่ ๑. ยุทธศาสตร์ด้านเมืองน่าอยู่

➤ **แผนงานการศึกษา**

ลำดับที่	โครงการ	วัตถุประสงค์	เป้าหมาย (ผลผลิตของโครงการ)	งบประมาณและที่ผ่านมา					ตัวชี้วัด (KPI)	ผลที่คาดว่าจะได้รับ	หน่วยงานรับผิดชอบหลัก
				๒๕๖๖ (บาท)	๒๕๖๗ (บาท)	๒๕๖๘ (บาท)	๒๕๖๙ (บาท)	๒๕๗๐ (บาท)			
๑	โครงการส่งเสริมพัฒนาการและการเรียนรู้ในเด็กแรกเกิด เด็กเล็ก และเด็กก่อนวัยเรียน	เพื่อส่งเสริมพัฒนาการและการเรียนรู้ในเด็กแรกเกิด เด็กเล็กและเด็กก่อนวัยเรียน	เด็กแรกเกิด เด็กเล็กและเด็กก่อนวัยเรียน ในตำบลหนองแสง	๑๕,๐๐๐	๑๕,๐๐๐	๑๕,๐๐๐	๑๕,๐๐๐	๑๕,๐๐๐	เด็กแรกเกิด เด็กเล็กและเด็กก่อนวัยเรียน ในตำบลหนองแสง มีพัฒนาการสมวัย	เด็กแรกเกิด เด็กเล็กและเด็กก่อนวัยเรียน ในตำบลหนองแสง	กองการศึกษาฯ
๒	โครงการอาหารเสริม (นม)	เพื่อจัดหาอาหารเสริม (นม) ให้กับเด็กนักเรียนและเด็ก	จัดซื้ออาหารเสริม (นม) ให้กับนักเรียน ๒ แห่ง ศูนย์เด็กเล็ก ๒ แห่งครบ ๑๐๐ เปอร์เซ็น	๓๒๑,๐๐๐	๓๒๑,๐๐๐	๓๒๑,๐๐๐	๓๒๑,๐๐๐	๓๒๑,๐๐๐	จัดหาอาหารเสริม (นม) ให้กับเด็กนักเรียนและเด็ก	เด็กได้รับอาหารเสริม (นม) ครบถ้วนตามหลักโภชนาการ	กองการศึกษาฯ
๓	โครงการส่งเสริมพัฒนาการและการเรียนรู้ในเด็กแรกเกิด เด็กเล็ก และเด็กก่อนวัยเรียน	เพื่อส่งเสริมให้เด็กได้เรียนรู้วัฒนธรรมระดับปฐมวัยจากแหล่งเรียนรู้นอกสถานที่	เด็กแรกเกิด เด็กเล็กและเด็กก่อนวัยเรียน ในตำบลหนองแสง	๒๐,๐๐๐	๒๐,๐๐๐	๒๐,๐๐๐	๒๐,๐๐๐	๒๐,๐๐๐	-เด็กได้เรียนรู้วัฒนธรรมระดับปฐมวัยจากแหล่งเรียนรู้นอกสถานที่	เด็กแรกเกิด เด็กเล็กและเด็กก่อนวัยเรียน ในตำบลหนองแสง	กองการศึกษาฯ

ลำดับที่	โครงการ	วัตถุประสงค์	เป้าหมาย (ผลผลิตของ โครงการ)	งบประมาณและที่ผ่านมา					ตัวชี้วัด (KPI)	ผลที่คาดว่าจะได้รับ	หน่วยงาน รับผิดชอบหลัก
				๒๕๖๖ (บาท)	๒๕๖๗ (บาท)	๒๕๖๘ (บาท)	๒๕๖๙ (บาท)	๒๕๗๐ (บาท)			
๔	โครงการพัฒนาความรู้และทักษะการดูแลเด็กก่อนวัยเรียน แก่ พ่อแม่ผู้ปกครอง หรือครูผู้ดูแลเด็ก และเด็กในศูนย์พัฒนาเด็กเล็ก	เพื่อให้เด็กได้แลกเปลี่ยนความรู้ระหว่างกลุ่มเพื่อน ครูผู้ดูแลเด็กและผู้ปกครอง	เด็กและผู้ปกครองในตำบลหนองแสง	๑๕,๐๐๐	๑๕,๐๐๐	๑๕,๐๐๐	๑๕,๐๐๐	๑๕,๐๐๐	-เด็กได้แลกเปลี่ยนความรู้ระหว่างกลุ่มเพื่อน ครูผู้ดูแลเด็ก และผู้ปกครอง	เด็กและผู้ปกครองในตำบลหนองแสง	กองการศึกษา
๕	โครงการ คัดกรอง ตรวจประเมิน และติดตามพัฒนาการเด็กเล็กและเด็กก่อนวัยเรียน	เพื่อตรวจสอบสุขภาพเด็กเล็กและเด็กก่อนวัยเรียน	เด็กเล็กภายในตำบลหนองแสง	๒๐,๐๐๐	๒๐,๐๐๐	๒๐,๐๐๐	๒๐,๐๐๐	๒๐,๐๐๐	ตรวจสอบสุขภาพเด็กเล็กและเด็กก่อนวัยเรียน	เด็กภายในตำบลหนองแสงได้รับการตรวจสอบสุขภาพ	กองการศึกษา
๖	โครงการส่งเสริมสุขภาพเด็ก ศูนย์พัฒนาเด็กเล็กวัดประดิษฐาราม	เพื่อส่งเสริมการเรียนการสอนแก่เด็กเล็กก่อนวัยเรียน	ส่งเสริมสุขภาพเด็ก ศูนย์พัฒนาเด็กเล็กวัดประดิษฐาราม	๖,๐๐๐	๖,๐๐๐	๖,๐๐๐	๖,๐๐๐	๖,๐๐๐	สุขภาพเด็ก ในศูนย์พัฒนาเด็กเล็กวัดประดิษฐาราม	-เด็กเล็กก่อนวัยเรียนมีสุขภาพดี	กองการศึกษา
๗	เด็กเล็กฉลาดรู้ ฉลาดอ่าน	เพื่อส่งเสริมการเรียนการสอนแก่เด็กเล็กก่อนวัยเรียน	เด็กเล็กก่อนวัยเรียน มีพัฒนาการดีพร้อมสำหรับการศึกษาระดับอนุบาลต่อไป	๑๐,๐๐๐	๑๐,๐๐๐	๑๐,๐๐๐	๑๐,๐๐๐	๑๐,๐๐๐	-เด็กเล็กก่อนวัยเรียน ฉลาดรู้ ฉลาดอ่าน	-เด็กเล็กก่อนวัยเรียน มีพัฒนาการที่ดี	กองการศึกษา
๘	โครงการเข้าค่ายธรรมะโรงเรียนวัดประดิษฐาราม	เพื่อส่งเสริมการเรียนการสอนแก่เด็กนักเรียน	เด็กนักเรียน ในโรงเรียนวัดประดิษฐาราม	๕,๐๐๐	๕,๐๐๐	๕,๐๐๐	๕,๐๐๐	๕,๐๐๐	-เด็กนักเรียนมีความรู้ความเข้าใจด้านธรรมะ	เด็กนักเรียนมีความรู้ด้านธรรมะ	กองการศึกษา

ลำดับที่	โครงการ	วัตถุประสงค์	เป้าหมาย (ผลผลิตของ โครงการ)	งบประมาณและที่ผ่านมา					ตัวชี้วัด (KPI)	ผลที่คาดว่าจะได้รับ	หน่วยงาน รับผิดชอบ หลัก
				๒๕๖๖ (บาท)	๒๕๖๗ (บาท)	๒๕๖๘ (บาท)	๒๕๖๙ (บาท)	๒๕๗๐ (บาท)			
๙	โครงการวันสำคัญโรงเรียนวัด ประดิษฐาราม	เพื่อส่งเสริมการเรียน การสอนแก่เด็กนักเรียน	เด็กนักเรียน ใน โรงเรียนวัด ประดิษฐาราม	๕,๐๐๐	๕,๐๐๐	๕,๐๐๐	๕,๐๐๐	๕,๐๐๐	-เด็กนักเรียนได้ เรียนรู้ ถึง ความสำคัญของ วันสำคัญต่าง ๆ	เด็กนักเรียนได้ เรียนรู้ ถึง ความสำคัญ ของวันสำคัญ ต่าง ๆ	กอง การศึกษา
๑๐	จัดซื้อเครื่องเล่นสนามกลางแจ้ง สำหรับเด็กปฐมวัย (เสนอโดย ประชาคม ม.๓ และม.๕)	-เพื่อส่งเสริมทักษะและ สุขภาพเด็ก -เพื่อจัดซื้อเครื่อง กลางแจ้งสำหรับเด็ก	-จัดซื้อเครื่องเล่น สนามกลางแจ้ง จำนวน ๒ ชุด -เด็กเล็กในศูนย์ พัฒนาเด็กเล็ก อบต.หนองแสง	๑๘๐,๐๐๐	๑๘๐,๐๐๐	๑๘๐,๐๐๐	๑๘๐,๐๐๐	๑๘๐,๐๐๐	-จัดซื้อเครื่อง เล่นสนาม กลางแจ้งจำนวน ๒ ชุด -เด็กเล็กในศูนย์ พัฒนาเด็กเล็ก อบต.หนองแสง	เด็กๆในตำบล มีสุขภาพ แข็งแรง	กอง การศึกษา
๑๑	โครงการวันเด็กแห่งชาติ	เพื่อส่งเสริมให้เด็กมี บทบาท มีส่วนร่วมใน การทำกิจกรรมร่วมกัน	จัดให้เด็กในเขต ตำบลจำนวน ๓๐๐ คน มีกิจกรรมร่วมกัน	๑๖๐,๐๐๐	๑๖๐,๐๐๐	๑๖๐,๐๐๐	๑๖๐,๐๐๐	๑๖๐,๐๐๐	เด็กมีบทบาท มี ส่วนร่วมในการ ทำกิจกรรม ร่วมกัน	เด็กมีส่วนร่วม ในการทำ กิจกรรม ร่วมกัน	กอง การศึกษา
๑๒	โครงการอาหารกลางวันเด็ก นักเรียนและศูนย์พัฒนาเด็กเล็ก	เพื่อให้เด็กนักเรียนใน เขตตำบลได้รับอาหาร กลางวันอย่างเพียงพอมี สุขภาพที่ดี	สนับสนุน งบประมาณให้ โรงเรียน ๒ แห่ง และศูนย์เด็กเล็ก ๒ แห่งได้รับ อาหารกลางวัน ครบ ๑๐๐ เปอร์เซ็นต์	๘๔๒,๐๐๐	๘๔๒,๐๐๐	๘๔๒,๐๐๐	๘๔๒,๐๐๐	๘๔๒,๐๐๐	-ให้เด็กนักเรียน ได้รับอาหาร กลางวันอย่าง เพียงพอมี สุขภาพที่ดี	เด็กนักเรียน ได้รับ สารอาหาร ครบถ้วนตาม หลัก โภชนาการ	กอง การศึกษา

ลำดับที่	โครงการ	วัตถุประสงค์	เป้าหมาย (ผลผลิตของ โครงการ)	งบประมาณและที่ผ่านมา					ตัวชี้วัด (KPI)	ผลที่คาดว่าจะได้รับ	หน่วยงาน รับผิดชอบ หลัก
				๒๕๖๖ (บาท)	๒๕๖๗ (บาท)	๒๕๖๘ (บาท)	๒๕๖๙ (บาท)	๒๕๗๐ (บาท)			
๑๓	โครงการปรับปรุงภูมิทัศน์ของศูนย์พัฒนาเด็กเล็กตำบลหนองแสง วัดวัดประดิษฐาราม (เสนอโดยประชาคม ม.๓) (หมวดที่ดินส่งก่อสร้าง)	เพื่อเสริมสร้างวิสัยทัศน์และสภาวะแวดล้อมที่ดีของ ศพด.	ศพด. อบต.หนองแสง	๔๐,๐๐๐	๔๐,๐๐๐	๔๐,๐๐๐	๔๐,๐๐๐	๔๐,๐๐๐	ร้อยละ ๙๐ เด็กได้รับบรรยากาศที่ดีในการเรียน	ศพด. มีสิ่งแวดล้อมที่ดีและเสริมสร้างบรรยากาศในการเรียนการสอน	กองการศึกษา
๑๔	โครงการปรับปรุงภูมิทัศน์ของศูนย์พัฒนาเด็กเล็กขององค์การบริหารส่วนตำบลหนองแสง (เสนอโดยประชาคม ม.๕)	๑.เพื่อปรับปรุงภูมิทัศน์ศูนย์พัฒนาเด็กเล็กของอบต.หนองแสง ๒.เพื่อให้ศูนย์พัฒนาเด็กเล็กน่าอยู่ มีสภาพแวดล้อมที่ดี	ศพด. อบต.หนองแสง	๔๐,๐๐๐	๔๐,๐๐๐	๔๐,๐๐๐	๔๐,๐๐๐	๔๐,๐๐๐	ร้อยละ ๙๐ เด็กได้รับบรรยากาศที่ดีในการเรียน	ศพด. มีสิ่งแวดล้อมที่ดีและเสริมสร้างบรรยากาศในการเรียนการสอน	กองการศึกษา
๑๕	โครงการปรับปรุงอาคารศูนย์พัฒนาเด็กเล็กตำบลหนองแสง	เพื่อปรับปรุงอาคารเรียนให้ปลอดภัยมากขึ้น	ศูนย์พัฒนาเด็กเล็ก อบต.หนองแสง	๓๐๐,๐๐๐	๓๐๐,๐๐๐	๓๐๐,๐๐๐	๓๐๐,๐๐๐	๓๐๐,๐๐๐	จำนวนครั้งที่ปรับปรุงอาคาร ศพด.	เด็กมีสถานที่ปลอดภัยในการเรียน	กองการศึกษา
๑๖	ป้ายชื่อศูนย์พัฒนาเด็กเล็กขององค์การบริหารส่วนตำบลหนองแสง	เพื่อให้มีป้ายศูนย์พัฒนาเด็กเล็ก จำนวน ๒จุด	ป้ายชื่อศูนย์พัฒนาเด็กเล็ก ๆ	๖,๐๐๐	๖,๐๐๐	๖,๐๐๐	๖,๐๐๐	๖,๐๐๐	เพื่อให้มีป้ายศูนย์พัฒนาเด็กเล็กจำนวน ๒จุด	มีป้ายชื่อศูนย์พัฒนาเด็กเล็ก ๆ	กองการศึกษา
๑๗	โครงการสนับสนุนค่าใช้จ่ายการบริหารสถานศึกษา	เพื่อเป็นค่าใช้จ่ายสนับสนุนค่าใช้จ่ายการบริหารสถานศึกษา	ศพด. อบต.หนองแสง และศูนย์ฯวัดประดิษฐาราม	๓๐๐,๐๐๐	๓๐๐,๐๐๐	๓๐๐,๐๐๐	๓๐๐,๐๐๐	๓๐๐,๐๐๐	สนับสนุนค่าใช้จ่าย ๒ ศูนย์	ได้รับสนับสนุนสถานศึกษา	กองการศึกษา

ลำดับที่	โครงการ	วัตถุประสงค์	เป้าหมาย (ผลผลิตของโครงการ)	งบประมาณและที่ผ่านมา					ตัวชี้วัด (KPI)	ผลที่คาดว่าจะได้รับ	หน่วยงานรับผิดชอบหลัก
				๒๕๖๖ (บาท)	๒๕๖๗ (บาท)	๒๕๖๘ (บาท)	๒๕๖๙ (บาท)	๒๕๗๐ (บาท)			
๑๘	โครงการค่าอาหารเสริม (นม) ศพด.โรงเรียนวัดประดิษฐาราม (๑๕ คน x๗.๓๗ บาท x๒๖๐ วัน)	เพื่อให้เด็กเล็ก มีสุขภาพพลานามัยที่สมบูรณ์ แข็งแรงด้านร่างกายและสติปัญญา	เด็กเล็ก ศพด. โรงเรียนวัดประดิษฐาราม	๒๘,๗๔๓	๒๘,๗๔๓	๒๘,๗๔๓	๒๘,๗๔๓	๒๘,๗๔๓	จัดหาอาหารเสริม (นม) ให้กับเด็กนักเรียนและเด็ก	เด็กเล็ก ศพด. โรงเรียนวัดประดิษฐาราม มีสุขภาพพลานามัยที่สมบูรณ์ แข็งแรงด้านร่างกายและสติปัญญา	กองการศึกษาฯ
๑๙	โครงการค่าอาหารเสริม (นม) ศพด.อบต.หนองแสง (๑๘ คน x๗.๓๗ บาทx๒๖๐ วัน)	เพื่อให้เด็กเล็ก มีสุขภาพพลานามัยที่สมบูรณ์ แข็งแรงด้านร่างกายและสติปัญญา	เด็กเล็ก ศพด. อบต.หนองแสง	๓๔,๔๙๑	๓๔,๔๙๑	๓๔,๔๙๑	๓๔,๔๙๑	๓๔,๔๙๑	จัดหาอาหารเสริม (นม) ให้กับเด็กนักเรียนและเด็ก	เด็กเล็ก ศพด. อบต.หนองแสงมีสุขภาพพลานามัยที่สมบูรณ์ แข็งแรงด้านร่างกายและสติปัญญา	กองการศึกษาฯ
๒๐	โครงการค่าอาหารเสริม (นม) โรงเรียนวัดประดิษฐาราม (๗๔ คน x๗.๓๗ บาทx๒๖๐ วัน)	เพื่อให้เด็กนักเรียนมีสุขภาพพลานามัยที่สมบูรณ์ แข็งแรงด้านร่างกายและสติปัญญา	เด็กนักเรียน โรงเรียนวัดประดิษฐาราม	๑๔๑,๗๙๘	๑๔๑,๗๙๘	๑๔๑,๗๙๘	๑๔๑,๗๙๘	๑๔๑,๗๙๘	จัดหาอาหารเสริม (นม) ให้กับเด็กนักเรียนและเด็ก	เด็กนักเรียน โรงเรียนวัดประดิษฐาราม มีสุขภาพพลานามัยที่สมบูรณ์ แข็งแรงด้านร่างกายและสติปัญญา	กองการศึกษาฯ
๒๑	โครงการค่าอาหารเสริม (นม) โรงเรียนวัดประสาทรังษฤษฏี (๖๐คน x๗.๓๗ บาทx๒๖๐ วัน)	เพื่อให้เด็กนักเรียนมีสุขภาพพลานามัยที่สมบูรณ์ แข็งแรงด้านร่างกายและสติปัญญา	เด็กนักเรียน โรงเรียนวัดประสาทรังษฤษฏี	๑๑๔,๙๗๒	๑๑๔,๙๗๒	๑๑๔,๙๗๒	๑๑๔,๙๗๒	๑๑๔,๙๗๒	จัดหาอาหารเสริม (นม) ให้กับเด็กนักเรียนและเด็ก	เด็กนักเรียน โรงเรียนวัดประสาทรังษฤษฏี มีสุขภาพพลานามัยที่สมบูรณ์ แข็งแรงด้านร่างกายและสติปัญญา	กองการศึกษาฯ

ลำดับที่	โครงการ	วัตถุประสงค์	เป้าหมาย (ผลผลิตของโครงการ)	งบประมาณและที่ผ่านมา					ตัวชี้วัด (KPI)	ผลที่คาดว่าจะได้รับ	หน่วยงานรับผิดชอบหลัก
				๒๕๖๖ (บาท)	๒๕๖๗ (บาท)	๒๕๖๘ (บาท)	๒๕๖๙ (บาท)	๒๕๗๐ (บาท)			
๒๒	โครงการค่าอาหารกลางวัน ศพด.โรงเรียนวัดประดิษฐาราม (๑๕ คน x ๒๑บาทx๒๕๕ วัน)	เพื่อให้เด็กเล็ก ได้รับประทานอาหารในปริมาณที่เพียงพอ และมีคุณค่าทางโภชนาการ และส่งเสริมให้พัฒนาการด้านร่างกาย	เด็กเล็ก ศพด.โรงเรียนวัดประดิษฐาราม	๗๗,๑๗๕	๗๗,๑๗๕	๗๗,๑๗๕	๗๗,๑๗๕	๗๗,๑๗๕	จัดหาอาหารกลางวันให้กับเด็กนักเรียนและเด็ก	เด็กเล็ก ศพด.โรงเรียนวัดประดิษฐาราม ได้รับประทานอาหารในปริมาณที่เพียงพอ และมีคุณค่าทางโภชนาการ และส่งเสริมให้พัฒนาการด้านร่างกาย	กองการศึกษาฯ
๒๓	โครงการค่าอาหารกลางวัน ศพด.อบต.หนองแสง (๑๘ คน x ๒๑บาทx๒๕๕ วัน)	เพื่อให้เด็กเล็ก ได้รับประทานอาหารในปริมาณที่เพียงพอ และมีคุณค่าทางโภชนาการ และส่งเสริมให้พัฒนาการด้านร่างกาย	เด็กเล็ก ศพด.อบต.หนองแสง	๙๒,๖๑๐	๙๒,๖๑๐	๙๒,๖๑๐	๙๒,๖๑๐	๙๒,๖๑๐	จัดหาอาหารกลางวันให้กับเด็กนักเรียนและเด็ก	เด็กเล็ก ศพด.อบต.หนองแสงได้รับประทานอาหารในปริมาณที่เพียงพอ และมีคุณค่าทางโภชนาการ และส่งเสริมให้พัฒนาการด้านร่างกาย	กองการศึกษาฯ
๒๔	โครงการค่าอาหารกลางวัน โรงเรียนวัดประดิษฐาราม (๗๔ คน x ๒๑บาทx๒๐๐ วัน)	เพื่อให้นักเรียนได้รับประทานอาหารในปริมาณที่เพียงพอ และมีคุณค่าทางโภชนาการ และส่งเสริมให้พัฒนาการด้านร่างกาย	เด็กนักเรียนโรงเรียนวัดประดิษฐาราม	๓๑๐,๘๐๐	๓๑๐,๘๐๐	๓๑๐,๘๐๐	๓๑๐,๘๐๐	๓๑๐,๘๐๐	จัดหาอาหารกลางวันให้กับเด็กนักเรียนและเด็ก	เด็กนักเรียนโรงเรียนวัดประดิษฐารามได้รับประทานอาหารในปริมาณที่เพียงพอ และมีคุณค่าทางโภชนาการ และส่งเสริมให้พัฒนาการด้านร่างกาย	กองการศึกษาฯ
๒๕	โครงการค่าอาหารกลางวัน โรงเรียนวัดประสาทรังษยัญญ์ (๖๐ คน x ๒๑บาทx๒๐๐ วัน)	เพื่อให้นักเรียนได้รับประทานอาหารในปริมาณที่เพียงพอ และมีคุณค่าทางโภชนาการ และส่งเสริมให้พัฒนาการด้านร่างกาย	เด็กนักเรียนโรงเรียนวัดประสาทรังษยัญญ์	๒๕๒,๐๐๐	๒๕๒,๐๐๐	๒๕๒,๐๐๐	๒๕๒,๐๐๐	๒๕๒,๐๐๐	จัดหาอาหารกลางวันให้กับเด็กนักเรียนและเด็ก	เด็กนักเรียนโรงเรียนวัดประสาทรังษยัญญ์ได้รับประทานอาหารในปริมาณที่เพียงพอ และมีคุณค่าทางโภชนาการ และส่งเสริมให้พัฒนาการด้านร่างกาย	กองการศึกษาฯ

ลำดับที่	โครงการ	วัตถุประสงค์	เป้าหมาย (ผลผลิตของโครงการ)	งบประมาณและที่ผ่านมา					ตัวชี้วัด (KPI)	ผลที่คาดว่าจะได้รับ	หน่วยงานรับผิดชอบหลัก
				๒๕๖๖ (บาท)	๒๕๖๗ (บาท)	๒๕๖๘ (บาท)	๒๕๖๙ (บาท)	๒๕๗๐ (บาท)			
๒๖	ค่าจัดการเรียนการสอน ศพต.ตำบลหนองแสง (๒๔ คน X ๑,๗๐๐ บาท)	เพื่อจัดซื้อสื่อการเรียนรู้และอุปกรณ์การเรียนการสอนของสถานศึกษา ศูนย์พัฒนาเด็กเล็กก่อนวัยเรียนองค์การบริหารส่วนตำบลหนองแสง	เด็กเล็ก ศพต. อบต.หนองแสง	๔๐,๘๐๐	๔๐,๘๐๐	๔๐,๘๐๐	๔๐,๘๐๐	๔๐,๘๐๐	จัดหาสื่อการเรียนการสอนให้กับเด็กนักเรียนและเด็ก	เด็กเล็กศูนย์พัฒนาเด็กเล็กก่อนวัยเรียน องค์การบริหารส่วนตำบลหนองแสง ได้สื่อการเรียนรู้และอุปกรณ์การเรียนการสอนที่เหมาะสม	กองการศึกษาฯ
๒๗	ค่าจัดการเรียนการสอน ศพต.วัดประดิษฐาราม (๑๑ คน X ๑,๗๐๐ บาท)	เพื่อจัดซื้อสื่อการเรียนรู้และอุปกรณ์การเรียนการสอนของสถานศึกษา ศูนย์พัฒนาเด็กเล็กก่อนวัยเรียนโรงเรียนวัดประดิษฐาราม	เด็กเล็ก ศพต.โรงเรียนวัดประดิษฐาราม	๑๘,๗๐๐	๑๘,๗๐๐	๑๘,๗๐๐	๑๘,๗๐๐	๑๘,๗๐๐	จัดหาสื่อการเรียนการสอนให้กับเด็กนักเรียนและเด็ก	เด็กเล็กศูนย์พัฒนาเด็กเล็กก่อนวัยเรียน ศูนย์พัฒนาเด็กเล็กก่อนวัยเรียนโรงเรียนวัดประดิษฐาราม ได้สื่อการเรียนรู้และอุปกรณ์การเรียนการสอนที่เหมาะสม	กองการศึกษาฯ
๒๘	ค่านั่งสื่อเรียน ศพต.หนองแสง (๒๔ คน X ๒๐๐ บาท)	เพื่อจัดซื้อหนังสือเรียนของสถานศึกษาศูนย์พัฒนาเด็กเล็กก่อนวัยเรียนองค์การบริหารส่วนตำบลหนองแสง	เด็กเล็ก ศพต. อบต.หนองแสง	๔,๘๐๐	๔,๘๐๐	๔,๘๐๐	๔,๘๐๐	๔,๘๐๐	จัดหาสื่อการเรียนการสอนให้กับเด็กนักเรียนและเด็ก	เด็กเล็กศูนย์พัฒนาเด็กเล็กก่อนวัยเรียน องค์การบริหารส่วนตำบลหนองแสง มีหนังสือเรียน สอนที่เหมาะสม	กองการศึกษาฯ
๒๙	ค่านั่งสื่อเรียน ศพต.โรงเรียนวัดประดิษฐาราม (๑๑ คน X ๒๐๐ บาท)	เพื่อจัดซื้อหนังสือเรียนของสถานศึกษาศูนย์พัฒนาเด็กเล็กก่อนวัยเรียนโรงเรียนวัดประดิษฐาราม	เด็กเล็ก ศพต.โรงเรียนวัดประดิษฐาราม	๒,๒๐๐	๒,๒๐๐	๒,๒๐๐	๒,๒๐๐	๒,๒๐๐	จัดหาสื่อการเรียนการสอนให้กับเด็กนักเรียนและเด็ก	เด็กเล็กศูนย์พัฒนาเด็กเล็กก่อนวัยเรียน ศูนย์พัฒนาเด็กเล็กก่อนวัยเรียนโรงเรียนวัดประดิษฐารามแสง มีหนังสือเรียน สอนที่เหมาะสม	กองการศึกษาฯ

ลำดับที่	โครงการ	วัตถุประสงค์	เป้าหมาย (ผลผลิตของโครงการ)	งบประมาณและที่ผ่านมา					ตัวชี้วัด (KPI)	ผลที่คาดว่าจะได้รับ	หน่วยงานรับผิดชอบหลัก
				๒๕๖๖ (บาท)	๒๕๖๗ (บาท)	๒๕๖๘ (บาท)	๒๕๖๙ (บาท)	๒๕๗๐ (บาท)			
๓๐	ค่าอุปกรณ์ ศพด.หนองแสง (๒๔ คน X ๒๐๐ บาท)	เพื่อจัดซื้ออุปกรณ์การเรียนการสอนของสถานศึกษาศูนย์พัฒนาเด็กเล็กก่อนวัยเรียน องค์การบริหารส่วนตำบลหนองแสง	เด็กเล็ก ศพด. อบต.หนองแสง	๔,๘๐๐	๔,๘๐๐	๔,๘๐๐	๔,๘๐๐	๔,๘๐๐	จัดหาอุปกรณ์การสอนให้กับเด็กนักเรียนและเด็ก	เด็กเล็กศูนย์พัฒนาเด็กเล็กก่อนวัยเรียน องค์การบริหารส่วนตำบลหนองแสง มีอุปกรณ์การเรียนการสอนที่เหมาะสม	กองการศึกษาฯ
๓๑	ค่าอุปกรณ์ ศพด.โรงเรียนวัดประดิษฐาราม (๑๑ คน X ๒๐๐ บาท)	เพื่อจัดซื้ออุปกรณ์การเรียนการสอนของสถานศึกษาศูนย์พัฒนาเด็กเล็กก่อนวัยเรียน โรงเรียนวัดประดิษฐาราม	เด็กเล็ก ศพด. โรงเรียนวัดประดิษฐาราม	๒,๒๐๐	๒,๒๐๐	๒,๒๐๐	๒,๒๐๐	๒,๒๐๐	จัดหาอุปกรณ์การสอนให้กับเด็กนักเรียนและเด็ก	เด็กเล็กศูนย์พัฒนาเด็กเล็กก่อนวัยเรียน ศูนย์พัฒนาเด็กเล็กก่อนวัยเรียน โรงเรียนวัดประดิษฐารามมีอุปกรณ์การเรียนการสอนที่เหมาะสม	กองการศึกษาฯ
๓๒	ค่าเครื่องแบบ นักเรียน ศพด.หนองแสง (๒๔ คน X ๓๐๐ บาท)	เพื่อจัดซื้อเครื่องแบบนักเรียนของสถานศึกษาศูนย์พัฒนาเด็กเล็กก่อนวัยเรียน องค์การบริหารส่วนตำบลหนองแสง	เด็กเล็ก ศพด. อบต.หนองแสง	๗,๒๐๐	๗,๒๐๐	๗,๒๐๐	๗,๒๐๐	๗,๒๐๐	จัดหาเครื่องแบบให้กับเด็กนักเรียนและเด็ก	เด็กเล็กศูนย์พัฒนาเด็กเล็กก่อนวัยเรียน องค์การบริหารส่วนตำบลหนองแสง มีเครื่องแบบนักเรียนสวมใส่	กองการศึกษาฯ
๓๓	ค่าเครื่องแบบนักเรียน ศพด.โรงเรียนวัดประดิษฐาราม (๑๑ คน X ๓๐๐ บาท)	เพื่อจัดซื้อเครื่องแบบนักเรียนของสถานศึกษาศูนย์พัฒนาเด็กเล็กก่อนวัยเรียน	เด็กเล็ก ศพด. โรงเรียนวัดประดิษฐาราม	๓,๓๐๐	๓,๓๐๐	๓,๓๐๐	๓,๓๐๐	๓,๓๐๐	จัดหาเครื่องแบบให้กับเด็ก	เด็กเล็กศูนย์พัฒนาเด็กเล็กก่อนวัยเรียน ศูนย์พัฒนาเด็กเล็กก่อนวัยเรียน โรงเรียนวัด	กองการศึกษาฯ

		โรงเรียนวัดประดิษฐาราม								นักเรียนและเด็ก	ประดิษฐารามแสง มี เครื่องแบบนักเรียน สวมใส่	
--	--	------------------------	--	--	--	--	--	--	--	-----------------	---------------------------------------------	--

ลำดับที่	โครงการ	วัตถุประสงค์	เป้าหมาย (ผลผลิตของโครงการ)	งบประมาณและที่ผ่านมา					ตัวชี้วัด (KPI)	ผลที่คาดว่าจะได้รับ	หน่วยงานรับผิดชอบหลัก
				๒๕๖๖ (บาท)	๒๕๖๗ (บาท)	๒๕๖๘ (บาท)	๒๕๖๙ (บาท)	๒๕๗๐ (บาท)			
๓๔	ค่ากิจกรรมพัฒนาผู้เรียน ศพด. หนองแสง (๒๔ คน X ๔๓๐ บาท)	เพื่อจัดซื้ออุปกรณ์การจัดกิจกรรมพัฒนาผู้เรียน ของสถานศึกษา ศูนย์พัฒนาเด็กเล็กก่อนวัยเรียนองค์การบริหารส่วนตำบลหนองแสง	เด็กเล็ก ศพด. อบต.หนองแสง	๑๐,๓๒๐	๑๐,๓๒๐	๑๐,๓๒๐	๑๐,๓๒๐	๑๐,๓๒๐	ค่ากิจกรรมพัฒนาผู้เรียน ศพด.หนองแสง	เด็กเล็กศูนย์พัฒนาเด็กเล็กก่อนวัยเรียน องค์การบริหารส่วนตำบลหนองแสง มีกิจกรรมพัฒนาผู้เรียนที่เหมาะสม	กองการศึกษาฯ
๓๕	ค่ากิจกรรมพัฒนาผู้เรียน ศพด. โรงเรียนวัดประดิษฐาราม (๑๑ คน X ๔๓๐ บาท)	เพื่อจัดซื้ออุปกรณ์การจัดกิจกรรมพัฒนาผู้เรียน ของสถานศึกษา ศูนย์พัฒนาเด็กเล็กก่อนวัยเรียนโรงเรียนวัดประดิษฐาราม	เด็กเล็ก ศพด. โรงเรียนวัดประดิษฐาราม	๔,๗๓๐	๔,๗๓๐	๔,๗๓๐	๔,๗๓๐	๔,๗๓๐	ค่ากิจกรรมพัฒนาผู้เรียน ศพด.โรงเรียนวัดประดิษฐาราม	เด็กเล็กศูนย์พัฒนาเด็กเล็กก่อนวัยเรียนศูนย์พัฒนาเด็กเล็กก่อนวัยเรียนโรงเรียนวัดประดิษฐารามที่เหมาะสม	กองการศึกษาฯ
๓๖	จัดซื้อเครื่องคอมพิวเตอร์โน้ตบุ๊กสำหรับงานสำนักงาน (เกณฑ์ราคากลางและคุณลักษณะพื้นฐานครุภัณฑ์คอมพิวเตอร์ ฉบับเดือนพฤษภาคม ๒๕๖๓ ประกาศ ณ วันที่ ๑๒ พฤษภาคม ๒๕๖๓)	เพื่อจัดซื้อเครื่องคอมพิวเตอร์โน้ตบุ๊กสำหรับงานสำนักงาน กองการศึกษา จำนวน ๑ เครื่อง	กองการศึกษามีเครื่องคอมพิวเตอร์โน้ตบุ๊กจำนวน ๑ เครื่อง	๑๖,๐๐๐	๑๖,๐๐๐	๑๖,๐๐๐	๑๖,๐๐๐	๑๖,๐๐๐	เครื่องคอมพิวเตอร์โน้ตบุ๊กสำหรับงานสำนักงาน	กองการศึกษามีเครื่องคอมพิวเตอร์โน้ตบุ๊กไว้ในการปฏิบัติหน้าที่ จำนวน ๑ เครื่อง	กองการศึกษาฯ

๓๗	จัดซื้อและติดตั้งอุปกรณ์อินเทอร์เน็ตศูนย์พัฒนาเด็กเล็กก่อนวัยเรียนองค์การบริหารส่วนตำบลหนองแสง	เพื่อจัดซื้อและติดตั้งอุปกรณ์อินเทอร์เน็ตศูนย์พัฒนาเด็กเล็กก่อนวัยเรียนองค์การบริหารส่วนตำบลหนองแสง	ศูนย์พัฒนาเด็กเล็กก่อนวัยเรียนองค์การบริหารส่วนตำบลหนองแสงมีอินเทอร์เน็ตใช้	๑๑,๐๐๐	๑๑,๐๐๐	๑๑,๐๐๐	๑๑,๐๐๐	๑๑,๐๐๐	ติดตั้งอุปกรณ์อินเทอร์เน็ต	ศูนย์พัฒนาเด็กเล็กก่อนวัยเรียนองค์การบริหารส่วนตำบลหนองแสงมีอินเทอร์เน็ตใช้	กองการศึกษาฯ
----	------------------------------------------------------------------------------------------------	-----------------------------------------------------------------------------------------------------	-----------------------------------------------------------------------------	--------	--------	--------	--------	--------	----------------------------	-----------------------------------------------------------------------------	--------------

ลำดับที่	โครงการ	วัตถุประสงค์	เป้าหมาย (ผลผลิตของโครงการ)	งบประมาณและที่ผ่านมา					ตัวชี้วัด (KPI)	ผลที่คาดว่าจะได้รับ	หน่วยงานรับผิดชอบหลัก
				๒๕๖๖ (บาท)	๒๕๖๗ (บาท)	๒๕๖๘ (บาท)	๒๕๖๙ (บาท)	๒๕๗๐ (บาท)			
๓๘	จัดซื้อและติดตั้งอุปกรณ์อินเทอร์เน็ตศูนย์พัฒนาเด็กเล็กก่อนวัยเรียนโรงเรียนวัดประดิษฐาราม	เพื่อจัดซื้อและติดตั้งอุปกรณ์อินเทอร์เน็ตศูนย์พัฒนาเด็กเล็กก่อนวัยเรียนโรงเรียนวัดประดิษฐาราม	ศูนย์พัฒนาเด็กเล็กก่อนวัยเรียนโรงเรียนวัดประดิษฐารามมีอินเทอร์เน็ตใช้	๑๑,๐๐๐	๑๑,๐๐๐	๑๑,๐๐๐	๑๑,๐๐๐	๑๑,๐๐๐	ติดตั้งอุปกรณ์อินเทอร์เน็ต	ศูนย์พัฒนาเด็กเล็กก่อนวัยเรียนโรงเรียนวัดประดิษฐารามมีอินเทอร์เน็ตใช้	กองการศึกษาฯ
๓๙	จัดซื้อโต๊ะโรงอาหารเด็ก ศูนย์พัฒนาเด็กเล็กก่อนวัยเรียนองค์การบริหารส่วนตำบลหนองแสง โครงเหล็กกล่องขนาด ๑x๒ นิ้วหนา ๑.๕ มิล. กว้าง ๖๐ ซม. ยาว ๒๐๐ ซม. สูง ๕๐ ซม. จำนวน ๓ ตัว	เพื่อจัดซื้อโต๊ะโรงอาหารเด็ก ศูนย์พัฒนาเด็กเล็กก่อนวัยเรียนองค์การบริหารส่วนตำบลหนองแสง โครงเหล็กกล่องขนาด ๑x๒ นิ้วหนา ๑.๕ มิล. กว้าง ๖๐ ซม. ยาว ๒๐๐ ซม. สูง ๕๐ ซม. จำนวน ๓ ตัว	ศูนย์พัฒนาเด็กเล็กก่อนวัยเรียนองค์การบริหารส่วนตำบลหนองแสง มีโต๊ะโรงอาหารเด็กในการรับประทานอาหาร	๑๕,๐๐๐	๑๕,๐๐๐	๑๕,๐๐๐	๑๕,๐๐๐	๑๕,๐๐๐	โต๊ะโรงอาหารเด็ก จำนวน ๓ ตัว	ศูนย์พัฒนาเด็กเล็กก่อนวัยเรียนองค์การบริหารส่วนตำบลหนองแสง มีโต๊ะโรงอาหารเด็กในการรับประทานอาหาร	กองการศึกษาฯ
๔๐	จัดซื้อโต๊ะโรงอาหารเด็ก ศูนย์พัฒนาเด็กเล็กก่อนวัยเรียนโรงเรียนวัดประดิษฐาราม โครง	เพื่อจัดซื้อโต๊ะโรงอาหารเด็ก ศูนย์พัฒนาเด็กเล็กก่อนวัยเรียนโรงเรียนวัดประดิษฐารามโครงเหล็กกล่องขนาด	ศูนย์พัฒนาเด็กเล็กก่อนวัยเรียนโรงเรียนวัด	๑๐,๐๐๐	๑๐,๐๐๐	๑๐,๐๐๐	๑๐,๐๐๐	๑๐,๐๐๐	โต๊ะโรงอาหารเด็ก จำนวน ๒ ตัว	ศูนย์พัฒนาเด็กเล็กก่อนวัยเรียนโรงเรียนวัดประดิษฐารามมี	กองการศึกษาฯ

	เหล็กกล่องขนาด ๑x๒ นิ้ว หนา ๑.๕ มิล. กว้าง ๖๐ ซม. ยาว ๒๐๐ ซม. สูง ๕๐ ซม. จำนวน ๒ ตัว	๑x๒ นิ้ว หนา ๑.๕ มิล. กว้าง ๖๐ ซม. ยาว ๒๐๐ ซม. สูง ๕๐ ซม. จำนวน ๓ ตัว	ประดิษฐารามแสง มีโต๊ะโรงอาหาร เด็กในการ รับประทานอาหาร								โต๊ะโรงอาหาร เด็กในการ รับประทาน อาหาร	
--	--------------------------------------------------------------------------------------	-----------------------------------------------------------------------	--------------------------------------------------------	--	--	--	--	--	--	--	----------------------------------------	--

ลำดับที่	โครงการ	วัตถุประสงค์	เป้าหมาย (ผลผลิตของโครงการ)	งบประมาณและที่ผ่านมา					ตัวชี้วัด (KPI)	ผลที่คาดว่าจะได้รับ	หน่วยงานรับผิดชอบหลัก
				๒๕๖๖ (บาท)	๒๕๖๗ (บาท)	๒๕๖๘ (บาท)	๒๕๖๙ (บาท)	๒๕๗๐ (บาท)			
๔๑	จัดซื้อโต๊ะโรงอาหารเด็ก ศูนย์พัฒนาเด็กเล็กก่อนวัยเรียน องค์การบริหารส่วนตำบลหนองแสง โครงการเหล็กกล่องขนาด ๑x๒ นิ้ว หนา ๑.๕ มิล. กว้าง ๖๐ ซม. ยาว ๒๐๐ ซม. สูง ๕๐ ซม. จำนวน ๓ ตัว	เพื่อจัดซื้อโต๊ะโรงอาหารเด็ก ศูนย์พัฒนาเด็กเล็กก่อนวัยเรียน องค์การบริหารส่วนตำบลหนองแสง โครงการเหล็กกล่องขนาด ๑x๒ นิ้ว หนา ๑.๕ มิล. กว้าง ๖๐ ซม. ยาว ๒๐๐ ซม. สูง ๕๐ ซม. จำนวน ๓ ตัว	ศูนย์พัฒนาเด็กเล็กก่อนวัยเรียน องค์การบริหารส่วนตำบลหนองแสง มีโต๊ะโรงอาหารเด็กในการ รับประทานอาหาร	๑๕,๐๐๐	๑๕,๐๐๐	๑๕,๐๐๐	๑๕,๐๐๐	๑๕,๐๐๐	โต๊ะโรงอาหาร เด็ก จำนวน ๓ ตัว	ศูนย์พัฒนาเด็กเล็กก่อนวัยเรียน องค์การบริหารส่วนตำบลหนองแสง มีโต๊ะโรงอาหารเด็กในการ รับประทานอาหาร	กองการศึกษาฯ
๔๒	จัดซื้อโต๊ะโรงอาหารเด็ก ศูนย์พัฒนาเด็กเล็กก่อนวัยเรียน โรงเรียนวัดประดิษฐาราม โครงการเหล็กกล่องขนาด ๑x๒ นิ้ว หนา ๑.๕ มิล. กว้าง ๖๐ ซม. ยาว ๒๐๐ ซม. สูง ๕๐ ซม. จำนวน ๖ ตัว	เพื่อจัดซื้อโต๊ะโรงอาหารเด็ก ศูนย์พัฒนาเด็กเล็กก่อนวัยเรียน โรงเรียนวัดประดิษฐาราม โครงการเหล็กกล่องขนาด ๑x๒ นิ้ว หนา ๑.๕ มิล. กว้าง ๖๐ ซม. ยาว ๒๐๐ ซม. สูง ๕๐ ซม. จำนวน ๓ ตัว	ศูนย์พัฒนาเด็กเล็กก่อนวัยเรียน โรงเรียนวัดประดิษฐารามแสง มีโต๊ะโรงอาหารเด็กในการ รับประทานอาหาร	๑๕,๐๐๐	๑๕,๐๐๐	๑๕,๐๐๐	๑๕,๐๐๐	๑๕,๐๐๐	โต๊ะโรงอาหาร เด็ก จำนวน ๓ ตัว	ศูนย์พัฒนาเด็กเล็กก่อนวัยเรียน โรงเรียนวัดประดิษฐารามมีโต๊ะโรงอาหารเด็กในการ รับประทานอาหาร	กองการศึกษาฯ
๔๓	จัดซื้อม้านั่งยาว ศูนย์พัฒนาเด็กเล็กก่อนวัยเรียน องค์การบริหารส่วนตำบลหนองแสง โครงการเหล็กกล่องขนาด ๑x๒ นิ้ว หนา ๑.๕	เพื่อจัดซื้อม้านั่งยาว ศูนย์พัฒนาเด็กเล็กก่อนวัยเรียน องค์การบริหารส่วนตำบลหนองแสง โครงการเหล็กกล่องขนาด ๑x๒ นิ้ว หนา ๑.๕	ศูนย์พัฒนาเด็กเล็กก่อนวัยเรียน องค์การบริหารส่วนตำบลหนองแสง มีม้านั่งยาว	๑๕,๐๐๐	๑๕,๐๐๐	๑๕,๐๐๐	๑๕,๐๐๐	๑๕,๐๐๐	ม้านั่งยาว จำนวน ๖ ตัว	ศูนย์พัฒนาเด็กเล็กก่อนวัยเรียน องค์การบริหารส่วนตำบลหนองแสง มีม้านั่งยาว	กองการศึกษาฯ

มิล. กว้าง ๓๐ ซม. ยาว ๒๐๐ ซม. สูง ๓๐ ซม. จำนวน ๖ ตัว	มิล. กว้าง ๓๐ ซม. ยาว ๒๐๐ ซม. สูง ๓๐ ซม. จำนวน ๖ ตัว	นั่งรับประทาน อาหาร								นั่งรับประทาน อาหาร	
------------------------------------------------------	------------------------------------------------------	------------------------	--	--	--	--	--	--	--	------------------------	--

ลำดับที่	โครงการ	วัตถุประสงค์	เป้าหมาย (ผลผลิตของ โครงการ)	งบประมาณและที่ผ่านมา					ตัวชี้วัด (KPI)	ผลที่คาดว่าจะได้รับ	หน่วยงาน รับผิดชอบหลัก
				๒๕๖๖ (บาท)	๒๕๖๗ (บาท)	๒๕๖๘ (บาท)	๒๕๖๙ (บาท)	๒๕๗๐ (บาท)			
๔๔	จัดซื้อม้านั่งยาว ศูนย์พัฒนาเด็กเล็กก่อนวัยเรียนโรงเรียนวัดประดิษฐาราม โครงเหล็กกล่องขนาด ๑x๒ นิ้ว หนา ๑.๕ มิล. กว้าง ๓๐ ซม. ยาว ๒๐๐ ซม. สูง ๓๐ ซม. จำนวน ๖ ตัว	เพื่อจัดซื้อม้านั่งศูนย์พัฒนาเด็กเล็กก่อนวัยเรียนโรงเรียนวัดประดิษฐาราม โครงเหล็กกล่องขนาด ๑x๒ นิ้ว หนา ๑.๕ มิล. กว้าง ๓๐ ซม. ยาว ๒๐๐ ซม. สูง ๓๐ ซม. จำนวน ๖ ตัว	ศูนย์พัฒนาเด็กเล็กก่อนวัยเรียนโรงเรียนวัดประดิษฐาราม มีม้านั่งยาว นั่งรับประทานอาหาร	๑๕,๐๐๐	๑๕,๐๐๐	๑๕,๐๐๐	๑๕,๐๐๐	๑๕,๐๐๐	ม้านั่งยาว จำนวน ๖ ตัว	ศูนย์พัฒนาเด็กเล็กก่อนวัยเรียนโรงเรียนวัดประดิษฐาราม มีม้านั่งยาวนั่งรับประทานอาหาร	กองการศึกษาฯ
๔๕	จัดซื้อตู้เหล็กบานเลื่อนกระจก กองการศึกษาฯ จำนวน ๓ ตู้	เพื่อจัดซื้อตู้เหล็กบานเลื่อนกระจก กองการศึกษาฯ จำนวน ๓ ตู้	กองการศึกษาฯ มีจัดซื้อตู้เหล็กบานเลื่อนกระจกไว้เก็บเอกสาร	๑๓,๙๒๐	๑๓,๙๒๐	๑๓,๙๒๐	๑๓,๙๒๐	๑๓,๙๒๐	ตู้เหล็กบานเลื่อนกระจก กองการศึกษาฯ จำนวน ๓ ตู้	กองการศึกษาฯ มีจัดซื้อตู้เหล็กบานเลื่อนกระจกไว้เก็บเอกสาร	กองการศึกษาฯ
รวมจำนวน ๔๕ โครงการ				๓,๕๗๓,๕๕๙	๓,๕๗๓,๕๕๙	๓,๕๗๓,๕๕๙	๓,๕๗๓,๕๕๙	๓,๕๗๓,๕๕๙			

รายละเอียดโครงการพัฒนา
แผนพัฒนาท้องถิ่น (พ.ศ.๒๕๖๖-๒๕๗๐)

องค์การบริหารส่วนตำบลหนองแสง อำเภอประจันตคาม จังหวัดปราจีนบุรี

ก. ยุทธศาสตร์จังหวัดที่ ๓. การพัฒนาเมืองน่าอยู่ สิ่งแวดล้อมและโลจิสติกส์

ข. ยุทธศาสตร์การพัฒนาขององค์กรปกครองส่วนท้องถิ่นในเขตจังหวัด ยุทธศาสตร์ที่ ๒ การพัฒนาคุณภาพชีวิต ทูทางสังคม และชุมชนให้เข้มแข็ง

ยุทธศาสตร์ที่ ๑. ยุทธศาสตร์ด้านเมืองน่าอยู่

➤ แผนงานสาธารณสุข

ลำดับที่	โครงการ	วัตถุประสงค์	เป้าหมาย (ผลผลิตของ โครงการ)	งบประมาณและที่ผ่านมา					ตัวชี้วัด (KPI)	ผลที่คาดว่าจะได้รับ	หน่วยงาน รับผิดชอบหลัก
				๒๕๖๖ (บาท)	๒๕๖๗ (บาท)	๒๕๖๘ (บาท)	๒๕๖๙ (บาท)	๒๕๗๐ (บาท)			
๑	โครงการส่งเสริมสุขภาพเด็กปฐมวัย	เพื่อส่งเสริมโภชนาการทันตสาธารณสุขพัฒนาการและติดตามรับวัคซีน	เด็กในตำบลหนองแสง	๙๐,๐๐๐	๙๐,๐๐๐	๙๐,๐๐๐	๙๐,๐๐๐	๙๐,๐๐๐	-เด็กในตำบลหนองแสงมีสุขภาพดีแข็งแรง	-เด็กในตำบลหนองแสงมีสุขภาพดีแข็งแรง	สำนักปลัด ฯ
๒	โครงการฉีดวัคซีนป้องกันโรคพิษสุนัขบ้า	เพื่อป้องกันโรคพิษสุนัขบ้า	ประชาชนตำบลหนองแสงไม่เป็นโรคพิษสุนัขบ้า	๒๐,๐๐๐	๒๐,๐๐๐	๒๐,๐๐๐	๒๐,๐๐๐	๒๐,๐๐๐	ประชาชนตำบลหนองแสงไม่เป็นโรคพิษสุนัขบ้า	ประชาชนตำบลหนองแสงไม่เป็นโรคพิษสุนัขบ้า	สำนักปลัด ฯ
๓	โครงการรณรงค์ควบคุมและป้องกันโรคไข้เลือดออกในเขตพื้นที่ตำบลหนองแสง	เพื่อรณรงค์ควบคุมและป้องกันโรคไข้เลือดออกในเขตพื้นที่ตำบลหนองแสง	รณรงค์ควบคุมและป้องกันโรคไข้เลือดออกในเขตพื้นที่ตำบลหนองแสง	๘๙,๘๐๐	๘๙,๘๐๐	๘๙,๘๐๐	๘๙,๘๐๐	๘๙,๘๐๐	รณรงค์ควบคุมและป้องกันโรคไข้เลือดออกในเขตพื้นที่ตำบลหนองแสง	รณรงค์ควบคุมและป้องกันโรคไข้เลือดออกในเขตพื้นที่ตำบลหนองแสง	สำนักปลัด ฯ

ลำดับที่	โครงการ	วัตถุประสงค์	เป้าหมาย (ผลผลิตของโครงการ)	งบประมาณและที่ผ่านมา					ตัวชี้วัด (KPI)	ผลที่คาดว่าจะได้รับ	หน่วยงานรับผิดชอบหลัก
				๒๕๖๖ (บาท)	๒๕๖๗ (บาท)	๒๕๖๘ (บาท)	๒๕๖๙ (บาท)	๒๕๗๐ (บาท)			
๔	โครงการส่งเสริมป้องกันควบคุมโรคติดต่อ ประจำปี ๒๕๖๓	เพื่อส่งเสริมป้องกันและควบคุมโรคติดต่อ	ประชาชนในตำบลหนองแสง	๓๐,๐๐๐	๓๐,๐๐๐	๓๐,๐๐๐	๓๐,๐๐๐	๓๐,๐๐๐	-ประชาชนในตำบลหนองแสงสุขภาพแข็งแรง	ประชาชนในตำบลหนองแสง สุขภาพแข็งแรง	สำนักปลัดฯ
๕	โครงการส่งเสริมสุขภาพเด็กและสตรี	ส่งเสริมให้เด็กและคุณแม่ได้มีการแลกเปลี่ยนเรียนรู้เรื่องการดูแลสุขภาพ	ประชาชนตำบลในตำบลหนองแสง	๙๐,๐๐๐	๙๐,๐๐๐	๙๐,๐๐๐	๙๐,๐๐๐	๙๐,๐๐๐	-เด็กและคุณแม่มีความรู้เรื่องการดูแลสุขภาพ	เด็กและคุณแม่มีความรู้เรื่องการดูแลสุขภาพ	สำนักปลัดฯ
๖	โครงการส่งเสริมสุขภาพเด็กวัยเรียน	เพื่อให้เด็กมีสุขภาพที่ดีแข็งแรง	เด็กในตำบลหนองแสง	๙๐,๐๐๐	๙๐,๐๐๐	๙๐,๐๐๐	๙๐,๐๐๐	๙๐,๐๐๐	-เด็กในตำบลหนองแสงมีสุขภาพดีแข็งแรง	-เด็กในตำบลหนองแสงมีสุขภาพดีแข็งแรง	สำนักปลัดฯ
๗	โครงการดูแลเยี่ยมบ้านผู้สูงอายุ	เพื่อบริการด้านสาธารณสุขให้แก่ผู้สูงอายุที่ป่วยติดเตียง	ผู้สูงอายุที่ป่วยติดบ้าน ติดเตียง ในตำบลหนองแสง	๗๐,๐๐๐	๗๐,๐๐๐	๗๐,๐๐๐	๗๐,๐๐๐	๗๐,๐๐๐	ผู้สูงอายุที่ป่วยติดบ้าน ติดเตียง ในตำบลหนองแสง ได้รับบริการด้านสาธารณสุขทั่วถึง	-ผู้สูงอายุที่ป่วยติดบ้าน ติดเตียง ในตำบลหนองแสง ได้รับบริการด้านสาธารณสุขทั่วถึง	สำนักปลัดฯ

ลำดับที่	โครงการ	วัตถุประสงค์	เป้าหมาย (ผลผลิตของโครงการ)	งบประมาณและที่ผ่านมา					ตัวชี้วัด (KPI)	ผลที่คาดว่าจะได้รับ	หน่วยงานรับผิดชอบหลัก
				๒๕๖๖ (บาท)	๒๕๖๗ (บาท)	๒๕๖๘ (บาท)	๒๕๖๙ (บาท)	๒๕๗๐ (บาท)			
๘	โครงการพัฒนางานสาธารณสุขมูลฐานประจำหมู่บ้าน	เพื่อพัฒนา อสม. แก้ไขปัญหาสาธารณสุขชุมชน จัดบริการในศูนย์สาธารณสุขมูลฐาน	อสม. ตำบลหนองแสง	๑๐๐,๐๐๐	๑๐๐,๐๐๐	๑๐๐,๐๐๐	๑๐๐,๐๐๐	๑๐๐,๐๐๐	พัฒนา อสม. แก้ไขปัญหาสาธารณสุขชุมชน จัดบริการในศูนย์สาธารณสุขมูลฐาน	-พัฒนา อสม. แก้ไขปัญหาสาธารณสุขชุมชน จัดบริการในศูนย์สาธารณสุขมูลฐาน	สำนักปลัด ฯ
๙	โครงการสำรวจข้อมูลจำนวนสัตว์และขึ้นทะเบียนสัตว์	เพื่อสำรวจข้อมูลจำนวนสัตว์ ปีละ ๒ ครั้ง และขึ้นทะเบียนสัตว์	สุนัขและแมวที่อยู่ในพื้นที่ตำบลหนองแสง	๗,๕๐๐	๗,๕๐๐	๗,๕๐๐	๗,๕๐๐	๗,๕๐๐	สำรวจข้อมูลจำนวนสัตว์ และขึ้นทะเบียนสัตว์	สามารถรู้จำนวนประชากรสุนัข/แมวทั้งที่มีเจ้าของและไม่มีเจ้าของ	สำนักปลัด ฯ
๑๐	โครงการจัดการขยะชุมชนภายในตำบลหนองแสง	-เพื่อลดปริมาณขยะชุมชน -เพื่อลดปัญหามลพิษจากขยะ -สร้างจิตสำนึกให้ชุมชนรักษาความสะอาดและรู้จักวิธีคัดแยกและกำจัดขยะที่ถูกต้อง	ภายในตำบลหนองแสง	๑๐๐,๐๐๐	๑๐๐,๐๐๐	๑๐๐,๐๐๐	๑๐๐,๐๐๐	๑๐๐,๐๐๐	จำนวนขยะลดลง ร้อยละ ๒		สำนักปลัด ฯ

ลำดับที่	โครงการ	วัตถุประสงค์	เป้าหมาย (ผลผลิตของโครงการ)	งบประมาณและที่ผ่านมา					ตัวชี้วัด (KPI)	ผลที่คาดว่าจะได้รับ	หน่วยงานรับผิดชอบหลัก
				๒๕๖๖ (บาท)	๒๕๖๗ (บาท)	๒๕๖๘ (บาท)	๒๕๖๙ (บาท)	๒๕๗๐ (บาท)			
๑๑	โครงการส่งเสริมสุขภาพประชาชนภายในตำบลหนองแสง	ส่งเสริมประชาชนได้มีการแลกเปลี่ยนเรียนรู้เรื่องการดูแลสุขภาพ	ประชาชนตำบลในตำบลหนองแสง	๙๐,๐๐๐	๙๐,๐๐๐	๙๐,๐๐๐	๙๐,๐๐๐	๙๐,๐๐๐	-ประชาชนมีความรู้เรื่องการดูแลสุขภาพ	ประชาชนมีความรู้เรื่องการดูแลสุขภาพ	สำนักปลัดฯ
๑๒	โครงการสัตว์ปลอดโรคคนปลอดภัย จากพิษสุนัขบ้า ตามพระปณิธานศาสตราจารย์ ดร. สมเด็จพระเจ้าน้องนางเธอ เจ้าฟ้าจุฬาภรณวลัยลักษณ์ อัครราชกุมารี กรมพระศรีสวางควัฒนวรขัตติยราชนารี	เพื่อป้องกันโรคพิษสุนัขบ้า	ประชาชนตำบลหนองแสงไม่เป็นโรคพิษสุนัขบ้า	๔๘,๐๐๐	๔๘,๐๐๐	๔๘,๐๐๐	๔๘,๐๐๐	๔๘,๐๐๐	ประชาชนตำบลหนองแสงไม่เป็นโรคพิษสุนัขบ้า	ประชาชนตำบลหนองแสงไม่เป็นโรคพิษสุนัขบ้า	สำนักปลัดฯ
๑๓	โครงการอาสาสมัครบริการท้องถิ่น	เพื่อให้บริการแก่ผู้สูงอายุที่มีภาวะพึ่งพิงด้านอนามัยพื้นฐาน	ผู้สูงอายุในพื้นที่ตำบลหนองแสง	๑๒๐,๐๐๐	๑๒๐,๐๐๐	๑๒๐,๐๐๐	๑๒๐,๐๐๐	๑๒๐,๐๐๐	-ผู้สูงอายุในพื้นที่ตำบลหนองแสง	-ผู้สูงอายุที่มีภาวะพึ่งพิงในพื้นที่ตำบลหนองแสง	สำนักปลัดฯ
รวมจำนวน ๑๓ โครงการ				๙๔๕,๓๐๐	๙๔๕,๓๐๐	๙๔๕,๓๐๐	๙๔๕,๓๐๐	๙๔๕,๓๐๐	-	-	-

รายละเอียดโครงการพัฒนา
แผนพัฒนาท้องถิ่น (พ.ศ.๒๕๖๖-๒๕๗๐)
องค์การบริหารส่วนตำบลหนองแสง อำเภอประจันตคาม จังหวัดปราจีนบุรี

ก. ยุทธศาสตร์จังหวัดที่ ๓. การพัฒนาเมืองน่าอยู่ สิ่งแวดล้อมและโลจิสติกส์

ข. ยุทธศาสตร์การพัฒนาขององค์กรปกครองส่วนท้องถิ่นในเขตจังหวัด ยุทธศาสตร์ที่ ๒ การพัฒนาคุณภาพชีวิต ทูทางสังคม และชุมชนให้เข้มแข็ง
ยุทธศาสตร์ที่ ๑. ยุทธศาสตร์ด้านเมืองน่าอยู่

➤ **แผนงานสร้างความเข้มแข็งของชุมชน**

ที่	โครงการ	วัตถุประสงค์	เป้าหมาย (ผลผลิตของโครงการ)	งบประมาณและที่มา					ตัวชี้วัด (KPI)	ผลที่คาดว่าจะ ได้รับ	หน่วยงาน ที่ รับผิดชอบ
				๒๕๖๖ (บาท)	๒๕๖๗ (บาท)	๒๕๖๘ (บาท)	๒๕๖๙ (บาท)	๒๕๗๐ (บาท)			
๑	โครงการวันเฉลิมพระ ชนมพรรษา สมเด็จพระนาง เจ้าสิริกิติ์พระบรมราชินีนาถ พระบรมราชชนนีพันปีหลวง	เพื่อเสริมสร้าง/ถวายเป็นความจง รักภักดีต่อสถาบัน พระมหากษัตริย์	จัดงานเฉลิมพระเกียรติ โดยมีประชาชนเข้าร่วม กิจกรรม ไม่น้อยกว่า ร้อยละ ๘๐ ของ จำนวนประชากรในเขต ตำบล	๒๐,๐๐๐	๒๐,๐๐๐	๒๐,๐๐๐	๒๐,๐๐๐	๒๐,๐๐๐	จัดงานเฉลิมพระ เกียรติและส่งเสริม ความจงรักภักดีต่อ สถาบัน พระมหากษัตริย์ ในประชาชน	ประชาชน ในเขตตำบลมี ความจงรักภักดี ต่อชาติและ สถาบัน พระมหากษัตริย์	สำนักปลัด
๒	โครงการวันเฉลิมพระ ชนมพรรษา พระบาทสมเด็จพระ พระปรเมนทรมหาอานันทมหิดล พระวชิรเกล้าเจ้าอยู่หัว	เพื่อเสริมสร้าง/ถวายเป็นความจง รักภักดีต่อสถาบัน พระมหากษัตริย์	จัดงานเฉลิมพระเกียรติ โดยมีประชาชนเข้าร่วม กิจกรรม ไม่น้อยกว่า ร้อยละ ๘๐ ของ จำนวนประชากรในเขต ตำบล	๒๐,๐๐๐	๒๐,๐๐๐	๒๐,๐๐๐	๒๐,๐๐๐	๒๐,๐๐๐	จัดงานเฉลิมพระ เกียรติและส่งเสริม ความจงรักภักดีต่อ สถาบัน พระมหากษัตริย์ ในประชาชน	จัดงานเฉลิมพระ เกียรติและ ส่งเสริมความจง รักภักดีต่อ สถาบัน พระมหากษัตริย์ ในประชาชน	สำนักปลัด

ที่	โครงการ	วัตถุประสงค์	เป้าหมาย (ผลผลิตของโครงการ)	งบประมาณและที่มา					ตัวชี้วัด (KPI)	ผลที่คาดว่าจะ ได้รับ	หน่วยงาน ที่ รับผิดชอบ
				๒๕๖๖ (บาท)	๒๕๖๗ (บาท)	๒๕๖๘ (บาท)	๒๕๖๙ (บาท)	๒๕๗๐ (บาท)			
๓	โครงการส่งเสริมและพัฒนา คุณภาพชีวิตเด็กและเยาวชน	เพื่อพัฒนาคุณภาพชีวิตเด็ก และเยาวชน	จัดให้มีกิจกรรมสำหรับเด็ก และเยาวชนในช่วง ปิดภาคเรียน จำนวน ๖๐ คน	๑๐๐,๐๐๐	๑๐๐,๐๐๐	๑๐๐,๐๐๐	๑๐๐,๐๐๐	๑๐๐,๐๐๐	-พัฒนาคุณภาพ ชีวิตเด็กและ เยาวชน	เด็กและเยาวชน มีคุณภาพชีวิต ที่ดีขึ้น	สำนักปลัด ฯ
๔	โครงการส่งเสริมสุขภาพ ประชาชน	เพื่อส่งเสริมให้ความรู้ด้าน สุขภาพให้แก่ประชาชน	ประชาชนตำบล หนองแสง	๒๙,๗๖๘	๒๙,๗๖๘	๒๙,๗๖๘	๒๙,๗๖๘	๒๙,๗๖๘	-ให้ความรู้ด้าน สุขภาพให้แก่ ประชาชน	สามารถ จัดบริการ สุขภาพให้แก่คน ในท้องถิ่นอย่าง ทั่วถึง	กองทุน หลักประกั นสุขภาพฯ
๕	โครงการเสริมสร้างความจงรัก ภักดีต่อชาติและความ จงรักภักดีต่อสถาบัน พระมหากษัตริย์	เพื่อเสริมสร้างความจงรักภักดี ต่อชาติและสถาบัน พระมหากษัตริย์	จัดงานเฉลิมพระเกียรติ โดยมีประชาชนเข้าร่วม กิจกรรม ไม่น้อยกว่า ร้อยละ ๘๐ ของ จำนวนประชากรในเขต ตำบล	๒๐,๐๐๐	๒๐,๐๐๐	๒๐,๐๐๐	๒๐,๐๐๐	๒๐,๐๐๐	-จัดงานพระ เกียรติ และส่งเสริม ความจงรักภักดี ต่อชาติและ สถาบัน พระมหากษัตริย์ ในประชาชน	ประชาชน ในเขตตำบลมี ความจงรักภักดี ต่อชาติและ สถาบัน พระมหากษัตริย์	สำนักปลัด ฯ

ที่	โครงการ	วัตถุประสงค์	เป้าหมาย (ผลผลิตของโครงการ)	งบประมาณและที่มา					ตัวชี้วัด (KPI)	ผลที่คาดว่าจะ ได้รับ	หน่วยงาน ที่ รับผิดชอบ
				๒๕๖๖ (บาท)	๒๕๖๗ (บาท)	๒๕๖๘ (บาท)	๒๕๖๙ (บาท)	๒๕๗๐ (บาท)			
๖	โครงการส่งเสริมและพัฒนาคุณภาพชีวิตของผู้สูงอายุ ผู้พิการ ผู้ด้อยโอกาส/คนไร้ที่พึ่ง	เพื่อให้ผู้สูงอายุมี/ผู้พิการ/ผู้ด้อยโอกาส/คนไร้ที่พึ่ง กิจกรรมร่วมกัน	ผู้สูงอายุ/ผู้พิการ/ผู้ด้อยโอกาส/คนไร้ที่พึ่ง มากกว่าร้อยละ ๘๐	๑๒๕,๐๐๐	๑๒๕,๐๐๐	๑๒๕,๐๐๐	๑๒๕,๐๐๐	๑๒๕,๐๐๐	-ให้ผู้สูงอายุ/ผู้พิการ/ผู้ด้อยโอกาส/คนไร้ที่พึ่งมีกิจกรรมร่วมกัน	ผู้สูงอายุ/ผู้พิการ/ผู้ด้อยโอกาส/คนไร้ที่พึ่งมีการพบปะ ทำกิจกรรมร่วมกัน	กองทุน สปสช ชมรม ผู้สูงอายุ ชมรมผู้ พิการ
๗	โครงการพัฒนาคุณภาพชีวิตผู้ป่วยเอดส์/ผู้ด้อยโอกาสและครอบครัว/ผู้มีรายได้น้อยและไร้ที่พึ่ง	เพื่อส่งเสริมและพัฒนาคุณภาพผู้ป่วยเอดส์/ผู้ด้อยโอกาสและครอบครัว/ผู้มีรายได้น้อยและไร้ที่พึ่ง	ผู้ป่วยเอดส์/ผู้ด้อยโอกาสและครอบครัว/ผู้มีรายได้น้อยและไร้ที่พึ่ง ในเขตตำบล	๑๓,๓๙๐	๑๓,๓๙๐	๑๓,๓๙๐	๑๓,๓๙๐	๑๓,๓๙๐	-ส่งเสริมและพัฒนาคุณภาพชีวิตผู้ป่วยเอดส์/ผู้ด้อยโอกาสและครอบครัว/ผู้มีรายได้น้อยและไร้ที่พึ่ง	-ผู้ป่วยเอดส์/ผู้ด้อยโอกาสและครอบครัว/ผู้มีรายได้น้อยและไร้ที่พึ่ง มีคุณภาพชีวิตที่ดีขึ้น	สำนักปลัด ฯ
๘	เงินสมทบกองทุนหลักประกันสุขภาพในระดับท้องถิ่น	เพื่อจ่ายเป็นเงินสมทบกองทุนหลักประกันสุขภาพในระดับท้องถิ่นหรือพื้นที่	จ่ายเป็นเงินสมทบกองทุนหลักประกันสุขภาพในระดับท้องถิ่นหรือพื้นที่	๑๐๐,๐๐๐	๑๐๐,๐๐๐	๑๐๐,๐๐๐	๑๐๐,๐๐๐	๑๐๐,๐๐๐	-จ่ายเป็นเงินสมทบกองทุนหลักประกันสุขภาพในระดับท้องถิ่นหรือพื้นที่	-เพื่อจ่ายเป็นเงินสมทบกองทุนหลักประกันสุขภาพในระดับท้องถิ่นหรือพื้นที่	สำนักปลัด ฯ

ที่	โครงการ	วัตถุประสงค์	เป้าหมาย (ผลผลิตของโครงการ)	งบประมาณและที่มา					ตัวชี้วัด (KPI)	ผลที่คาดว่าจะ ได้รับ	หน่วยงานที่ รับผิดชอบ
				๒๕๖๖ (บาท)	๒๕๖๗ (บาท)	๒๕๖๘ (บาท)	๒๕๖๙ (บาท)	๒๕๗๐ (บาท)			
๙	กองทุนสวัสดิการชุมชน	เพื่อให้เกิดการดูแลช่วยเหลือเกื้อกูลของสมาชิกและผู้นำชุมชนอย่างเป็นธรรม	อุดหนุนงบประมาณให้กับกองทุนสวัสดิการชุมชน	๒๐๑,๑๑๕	๒๐๑,๑๑๕	๒๐๑,๑๑๕	๒๐๑,๑๑๕	๒๐๑,๑๑๕	-เกิดการดูแลช่วยเหลือเกื้อกูลของสมาชิกและผู้นำชุมชนอย่างเป็นธรรม	เพื่อให้ราษฎรในเขตตำบลหนองแสงมีสิทธิประโยชน์ด้านสวัสดิการชุมชน	สำนักปลัด ฯ
๑๐	โครงการสานสัมพันธ์ครอบครัวอบอุ่น	เพื่อสร้างความสัมพันธ์ความอบอุ่นในครอบครัว	ครอบครัวเป้าหมายในตำบลจำนวน ๒๕ ครอบครัว	๙๐,๐๐๐	๙๐,๐๐๐	๙๐,๐๐๐	๙๐,๐๐๐	๙๐,๐๐๐	-ครอบครัวเป้าหมายในตำบลจำนวน ๒๕ ครอบครัวมีความอบอุ่นในครอบครัว	ครอบครัวเป้าหมายในตำบลจำนวน ๒๕ ครอบครัวมีความอบอุ่นในครอบครัว	สำนักปลัด ศูนย์ พัฒนา ครอบครัว ตำบล หนองแสง
๑๑	โครงการจัดงานวันผู้สูงอายุ	เพื่อส่งเสริมผู้สูงอายุให้มีความสุขในการใช้ชีวิตในสังคม	ผู้สูงอายุในตำบลหนองแสงมีสุขภาพที่ดี มีความสุขในการใช้ชีวิต	๑๐๐,๐๐๐	๑๐๐,๐๐๐	๑๕๐,๐๐๐	๑๕๐,๐๐๐	๑๕๐,๐๐๐	ผู้สูงอายุในตำบลหนองแสงมีสุขภาพที่ดี มีความสุขในการใช้ชีวิต	ผู้สูงอายุในตำบลหนองแสงมีสุขภาพที่ดี มีความสุขในการใช้ชีวิต	สำนักปลัด ฯ ชมรม ผู้สูงอายุ
๑๒	จัดเวทีประชาคมหมู่บ้านและตำบล	เพื่อส่งเสริมการมีส่วนร่วมของประชาชนในการร่วมกันพัฒนาตำบล	จัดประชาคมหมู่บ้าน/ตำบล จำนวน ๗ ครั้ง	๑๑,๓๐๐	๑๑,๓๐๐	๑๑,๓๐๐	๑๑,๓๐๐	๑๑,๓๐๐	-จัดประชาคมหมู่บ้าน/ตำบลจำนวน ๗ ครั้ง	ประชาชนในเขตตำบลมีส่วนร่วมในการจัดทำประชาคม	สำนักปลัด ฯ

ที่	โครงการ	วัตถุประสงค์	เป้าหมาย (ผลผลิตของโครงการ)	งบประมาณและที่มา					ตัวชี้วัด (KPI)	ผลที่คาดว่าจะ ได้รับ	หน่วยงาน ที่ รับผิดชอบ
				๒๕๖๖ (บาท)	๒๕๖๗ (บาท)	๒๕๖๘ (บาท)	๒๕๖๙ (บาท)	๒๕๗๐ (บาท)			
๑๓	โครงการออกหน่วยบริการเคลื่อนที่พบประชาชน	เพื่อร่วมกับอำเภอ ประจันตคามออกหน่วยเคลื่อนที่ในการให้บริการประชาชน	ออกหน่วยบริการเคลื่อนที่จำนวน ๑ ครั้ง	๓,๗๐๐	๓,๗๐๐	๕,๐๐๐	๕,๐๐๐	๕,๐๐๐	-ออกหน่วยเคลื่อนที่ในการให้บริการประชาชนจำนวน ๑ ครั้ง	ประชาชนในเขตตำบลได้รับความสะดวกในการเข้ารับบริการจากหน่วยงานราชการต่าง ๆ	สำนักปลัด ฯ
๑๔	โครงการพัฒนาศักยภาพพนักงานส่วนตำบล ลูกจ้างประจำ และพนักงานจ้าง	เพื่อให้พนักงานส่วนตำบล พนักงานจ้างมีความรู้ในการปฏิบัติงานให้บริการประชาชน	พนักงานส่วนตำบล พนักงานจ้างของ อบต. หนองแสง เข้ารับการอบรม	๒๐,๐๐๐	๒๐,๐๐๐	๒๐,๐๐๐	๒๐,๐๐๐	๒๐,๐๐๐	-ให้พนักงานส่วนตำบลพนักงานจ้างมีความรู้ในการปฏิบัติงานให้บริการประชาชน	พนักงานและลูกจ้างมีทักษะเพิ่มขึ้นในการให้บริการประชาชน	สำนักปลัด ฯ
๑๕	โครงการอบรมเด็กและเยาวชนร่วมใจต้านภัยยาเสพติด	เด็กและเยาวชนตำบลหนองแสงได้ร่วมใจต้านภัยยาเสพติด	เด็กและเยาวชนตำบลหนองแสง	๑๓,๓๙๐	๑๓,๓๙๐	๑๓,๓๙๐	๑๓,๓๙๐	๑๓,๓๙๐	-เด็กและเยาวชนตำบลหนองแสงร่วมใจต้านภัยยาเสพติด	-เด็กและเยาวชนตำบลหนองแสงห่างไกลยาเสพติด	สำนักปลัด ฯ

ที่	โครงการ	วัตถุประสงค์	เป้าหมาย (ผลผลิตของโครงการ)	งบประมาณและที่มา					ตัวชี้วัด (KPI)	ผลที่คาดว่าจะ ได้รับ	หน่วยงาน ที่ รับผิดชอบ
				๒๕๖๖ (บาท)	๒๕๖๗ (บาท)	๒๕๖๘ (บาท)	๒๕๖๙ (บาท)	๒๕๗๐ (บาท)			
๑๖	การเสริมลักษณะที่ดีและการปลูกฝังด้านคุณธรรม “ฉันทุเป็นคนดี”	เพื่อให้สมาชิกในครอบครัวได้ร่วมพูดคุย และวิเคราะห์ถึงปัญหาต่างๆ ภายในครอบครัวได้เรียนรู้ และเข้าใจถึงคุณสมบัติของการเป็น “คนดี”	สมาชิกในครอบครัวในชุมชน ได้แก่ พ่อ แม่ ลูก โดยเฉพาะเยาวชนกลุ่มหนุ่มสาว	๓๐,๐๐๐	๓๐,๐๐๐	๓๐,๐๐๐	๓๐,๐๐๐	๓๐,๐๐๐	-ให้สมาชิกในครอบครัวได้ร่วมพูดคุย และวิเคราะห์ถึงปัญหาต่างๆ ภายในครอบครัว	-สมาชิกในครอบครัวได้เรียนรู้และเข้าใจถึงคำว่า “คนดี”	สำนักปลัด ๑
๑๗	โครงการพัฒนาศักยภาพกลุ่มสตรีตำบลหนองแสง	เพื่อฝึกอบรม/ศึกษาดูงานแลกเปลี่ยนประสบการณ์ในพื้นที่อื่นๆ	อบรมกลุ่มสตรีตำบลหนองแสง	๑๓,๓๙๐	๑๓,๓๙๐	๑๓,๓๙๐	๑๓,๓๙๐	๑๓,๓๙๐	-ฝึกอบรม/ศึกษาดูงานแลกเปลี่ยนประสบการณ์ในพื้นที่อื่นๆ	-กลุ่มสตรีในชุมชนได้รับความรู้ มีความสามารถในการเป็นผู้นำ	สำนักปลัด ๑
๑๘	โครงการส่งเสริมเยาวชนทำความดี ๖ ความดี ๖ หมู่บ้าน	เพื่อให้เยาวชนทำความดี ๖ ความดี ๖ ในตำบลหนองแสง	เด็กและเยาวชนตำบลหนองแสง	๑๓,๓๙๐	๑๓,๓๙๐	๑๓,๓๙๐	๑๓,๓๙๐	๑๓,๓๙๐	-เยาวชนตำบลหนองแสงทำความดี ๖ ความดี ๖ หมู่บ้าน	-เด็กและเยาวชนตำบลหนองแสงได้ทำความดี	สำนักปลัด ๑
๑๙	โครงการป้องกันและแก้ไขปัญหาการตั้งครรภ์ไม่พร้อมในวัยรุ่น	เยาวชนตำบลหนองแสงได้รู้จักการป้องกันและแก้ไขปัญหาการตั้งครรภ์ไม่พร้อมในวัยรุ่น	เด็กและเยาวชนตำบลหนองแสง	๑๓,๓๙๐	๑๓,๓๙๐	๑๓,๓๙๐	๑๓,๓๙๐	๑๓,๓๙๐	เยาวชนตำบลหนองแสงรู้จักป้องกันและแก้ไขปัญหาการตั้งครรภ์ไม่พร้อมในวัยรุ่น	เยาวชนตำบลหนองแสงได้รู้จักการป้องกันและแก้ไขปัญหาการตั้งครรภ์ไม่พร้อมในวัยรุ่น	สำนักปลัด ๑

ที่	โครงการ	วัตถุประสงค์	เป้าหมาย (ผลผลิตของโครงการ)	งบประมาณและที่มา					ตัวชี้วัด (KPI)	ผลที่คาดว่าจะ ได้รับ	หน่วยงานที่ รับผิดชอบ
				๒๕๖๖ (บาท)	๒๕๖๗ (บาท)	๒๕๖๘ (บาท)	๒๕๖๙ (บาท)	๒๕๗๐ (บาท)			
๒๐	โครงการป้องกันและแก้ไข ปัญหายาเสพติด	เพื่อสนับสนุน ป้องกัน ปราบปราม และแก้ไข ปัญหาเสพติดในพื้นที่	ประชาชนในพื้นที่ห่างไกลยา เสพติด	๒๐,๐๐๐	๒๐,๐๐๐	๓๐,๐๐๐	๓๐,๐๐๐	๓๐,๐๐๐	จำนวนประชาชน ที่ติดยาเสพติด	ประชาชนในพื้นที่ ห่างไกลยาเสพติด	สำนัก ปลัดฯ
๒๑	โครงการส่งเสริมการประกอบ อาชีพของประชาชนตำบล หนองแสง	ส่งเสริมให้ประชาชนมี อาชีพเสริม	ประชาชนผู้สนใจในตำบล หนองแสง	๑๕,๐๐๐	๑๕,๐๐๐	๑๕,๐๐๐	๑๕,๐๐๐	๑๕,๐๐๐	ประชาชนผู้สนใจ ในตำบลหนอง แสงมีอาชีพที่ มั่นคงและมีอาชีพ เสริม	ประชาชน ผู้สนใจในตำบล หนองแสงมี อาชีพที่มั่นคง และมีอาชีพ เสริม	สำนัก ปลัดฯ
๒๒	โครงการฝึกอาชีพให้กับ ประชาชน	ส่งเสริมให้ประชาชนมี อาชีพเสริม มีรายได้ เพิ่มขึ้น	ประชาชนในตำบลหนองแสง มีอาชีพเสริม	๖๐,๐๐๐	๖๐,๐๐๐	๖๐,๐๐๐	๑๕,๐๐๐	๖๐,๐๐๐	-ประชาชนมี กิจกรรมกลุ่มและ มีทุนสำหรับ ประกอบอาชีพ	-ประชาชน สามารถ ประกอบชีพ ส่วนตัวหรือทำ เป็นอาชีพเสริม	สำนัก ปลัดฯ

ที่	โครงการ	วัตถุประสงค์	เป้าหมาย (ผลผลิตของโครงการ)	งบประมาณและที่มา					ตัวชี้วัด (KPI)	ผลที่คาดว่าจะ ได้รับ	หน่วยงาน ที่ รับผิดชอบ
				๒๕๖๖ (บาท)	๒๕๖๗ (บาท)	๒๕๖๘ (บาท)	๒๕๖๙ (บาท)	๒๕๗๐ (บาท)			
๒๓	โครงการเศรษฐกิจชุมชน หมู่ที่ ๑	เพื่อส่งเสริมให้ประชาชน มีกิจกรรมกลุ่มและมีทุน สำหรับประกอบอาชีพ	อุดหนุนเงินทุนสำหรับกลุ่ม อาชีพไหนหมู่บ้านหมู่๑ บ้านสวนกว่า ๑ กลุ่ม	๑๐๐,๐๐๐	๑๐๐,๐๐๐	๑๐๐,๐๐๐	๑๐๐,๐๐๐	๑๐๐,๐๐๐	-ประชาชนมี กิจกรรมกลุ่ม และมีทุน สำหรับ ประกอบอาชีพ	ประชาชนมีทุน สำหรับประกอบ อาชีพมีรายได้ เพิ่มขึ้น	สำนักปลัด ฯ
๒๔	โครงการเศรษฐกิจชุมชน หมู่ที่ ๒	เพื่อส่งเสริมให้ประชาชน มีกิจกรรมกลุ่มและมีทุน สำหรับประกอบอาชีพ	อุดหนุนเงินทุนสำหรับกลุ่ม อาชีพไหนหมู่บ้านหมู่๒ บ้านหนองแคนกว่า ๑ กลุ่ม	๑๐๐,๐๐๐	๑๐๐,๐๐๐	๑๐๐,๐๐๐	๑๐๐,๐๐๐	๑๐๐,๐๐๐	-ประชาชนมี กิจกรรมกลุ่ม และมีทุน สำหรับ ประกอบอาชีพ	ประชาชนมีทุน สำหรับประกอบ อาชีพมีรายได้ เพิ่มขึ้น	สำนักปลัด ฯ
๒๕	โครงการเศรษฐกิจชุมชน หมู่ที่ ๓	เพื่อส่งเสริมให้ประชาชน มีกิจกรรมกลุ่มและมีทุน สำหรับประกอบอาชีพ	อุดหนุนเงินทุนสำหรับกลุ่ม อาชีพไหนหมู่บ้านหมู่๓ บ้านบุตราชกว่า ๑ กลุ่ม	๑๐๐,๐๐๐	๑๐๐,๐๐๐	๑๐๐,๐๐๐	๑๐๐,๐๐๐	๑๐๐,๐๐๐	-ประชาชนมี กิจกรรมกลุ่ม และมีทุน สำหรับ ประกอบอาชีพ	ประชาชนมีทุน สำหรับประกอบ อาชีพมีรายได้ เพิ่มขึ้น	สำนักปลัด ฯ
๒๖	โครงการเศรษฐกิจชุมชน หมู่ที่ ๔	เพื่อส่งเสริมให้ประชาชน มีกิจกรรมกลุ่มและมีทุน สำหรับประกอบอาชีพ	อุดหนุนเงินทุนสำหรับกลุ่ม อาชีพไหนหมู่บ้านหมู่๔ บ้านเนินค้อกว่า ๑ กลุ่ม	๑๐๐,๐๐๐	๑๐๐,๐๐๐	๑๐๐,๐๐๐	๑๐๐,๐๐๐	๑๐๐,๐๐๐	-ประชาชนมี กิจกรรมกลุ่ม และมีทุน สำหรับ ประกอบอาชีพ	-ประชาชนมีทุน สำหรับประกอบ อาชีพมีรายได้ เพิ่มขึ้น	สำนักปลัด ฯ
๒๗	โครงการเศรษฐกิจชุมชน หมู่ที่ ๕			๑๐๐,๐๐๐	๑๐๐,๐๐๐	๑๐๐,๐๐๐	๑๐๐,๐๐๐	๑๐๐,๐๐๐	-ประชาชนมี กิจกรรมกลุ่ม		

		เพื่อส่งเสริมให้ประชาชน มีกิจกรรมกลุ่มและมีทุน สำหรับประกอบอาชีพ	อุดหนุนเงินทุนสำหรับกลุ่ม อาชีพไหนหมู่บ้านหมู่ ๕ บ้านหนองแสงกว่า ๑ กลุ่ม							และมีทุน สำหรับ ประกอบอาชีพ	-ประชาชนมีทุน สำหรับประกอบ อาชีพมีรายได้ เพิ่มขึ้น	สำนักปลัด ฯ
--	--	------------------------------------------------------------------------	--------------------------------------------------------------------------------	--	--	--	--	--	--	-----------------------------------	-------------------------------------------------------------	----------------

ที่	โครงการ	วัตถุประสงค์	เป้าหมาย (ผลผลิตของโครงการ)	งบประมาณและที่มา					ตัวชี้วัด (KPI)	ผลที่คาดว่าจะ ได้รับ	หน่วยงาน ที่ รับผิดชอบ
				๒๕๖๖ (บาท)	๒๕๖๗ (บาท)	๒๕๖๘ (บาท)	๒๕๖๙ (บาท)	๒๕๗๐ (บาท)			
๒๘	โครงการงานบุญพ่อใหญ่ปู่ เพื่อส่งเสริมขนบธรรมเนียม หมู่บ้านภายในตำบล หนองแสง (เสนอโดยประชาชาคม ม.๖)	เพื่อส่งเสริมขนบธรรมเนียม การมีส่วนร่วมของ ประชาชนในการร่วมกัน ภายในตำบลหนองแสง	จัดงานบุญพ่อใหญ่ปู่ หมู่บ้าน/ตำบล	๑๐๐,๐๐๐	๑๐๐,๐๐๐	๑๐๐,๐๐๐	๑๐๐,๐๐๐	๑๐๐,๐๐๐	-จัดงานบุญพ่อ ใหญ่ปู่หมู่บ้าน/ ตำบล	ประชาชนในเขต ตำบลมีส่วนร่วม ในการจัดทำงาน บุญ	สำนักปลัด ฯ
๒๙	โครงการกองทุนสวัสดิการ ชุมชนตำบลหนองแสง (ออมวันละ ๑ บาท)	เพื่อสร้างความมั่นคง ให้กับชุมชนและเห็น คุณค่าในการออมทรัพย์	เพื่อเป็นเงินสวัสดิการของ ชุมชน	๒๐๐,๐๐๐	๒๐๐,๐๐๐	๒๐๐,๐๐๐	๒๐๐,๐๐๐	๒๐๐,๐๐๐	ออมวันละ ๑ บาท	ประชาชนได้ ประโยชน์และมี ส่วนร่วมใน ชุมชน	สำนักปลัด ฯ
รวม จำนวน ๒๙ โครงการ				๑,๘๓๒,๘๓๓	๑,๘๓๒,๘๓๓	๑,๘๓๒,๘๓๓	๑,๘๓๒,๘๓๓	๑,๘๓๒,๘๓๓	-	-	-

รายละเอียดโครงการพัฒนา
แผนพัฒนาท้องถิ่น (พ.ศ.๒๕๖๖-๒๕๗๐)
องค์การบริหารส่วนตำบลหนองแสง อำเภอประจันตคาม จังหวัดปราจีนบุรี

ก. ยุทธศาสตร์จังหวัดที่ ๓. การพัฒนาเมืองน่าอยู่ สิ่งแวดล้อมและโลจิสติกส์

ข. ยุทธศาสตร์การพัฒนาขององค์กรปกครองส่วนท้องถิ่นในเขตจังหวัด ยุทธศาสตร์ที่ที่ ๒ การพัฒนาคุณภาพชีวิต ทูทางสังคม และชุมชนให้เข้มแข็ง
ยุทธศาสตร์ที่ ๑. ยุทธศาสตร์ด้านเมืองน่าอยู่

➤ แผนงานการศาสนา วัฒนธรรมและนันทนาการ

ที่	โครงการ	วัตถุประสงค์	เป้าหมาย (ผลผลิตของโครงการ)	งบประมาณและที่มา					ตัวชี้วัด (KPI)	ผลที่คาดว่าจะ ได้รับ	หน่วยงาน ที่ รับผิดชอบ
				๒๕๖๖ (บาท)	๒๕๖๗ (บาท)	๒๕๖๘ (บาท)	๒๕๖๙ (บาท)	๒๕๗๐ (บาท)			
๑	โครงการแข่งขันกีฬาสาม สัมพันธ์กำนัน ผู้ใหญ่บ้าน องค์กรปกครองส่วนท้องถิ่น และประชาชนทั่วไป ด้านภย ยาเสพติด	เพื่อสานสัมพันธ์กำนัน ผู้ใหญ่บ้าน องค์กร ปกครองส่วนท้องถิ่น ด้านภยยาเสพติด	ส่งเสริม สนับสนุนให้มี การแข่งขันกีฬาภายใน อำเภอ	๒๕,๐๐๐	๒๕,๐๐๐	๓๐,๐๐๐	๓๐,๐๐๐	๓๐,๐๐๐	-ส่งเสริม สนับสนุนให้มีการ แข่งขันกีฬา ภายในอำเภอ	เพื่อสานสัมพันธ์ กำนัน ผู้ใหญ่บ้าน องค์กรปกครอง ส่วนท้องถิ่น ด้าน ภยยาเสพติด	กอง การศึกษา
๒	โครงการแข่งขันกีฬาภายใน ตำบลหนองแสง	ส่งเสริมให้เด็กและ เยาวชน ประชาชน ทั่วไปหันมาเล่นกีฬา ห่างไกลยาเสพติด	จัดให้มีการแข่งขันกีฬา ภายในตำบล	๘๕,๐๐๐	๘๕,๐๐๐	๑๕๐,๐๐๐	๑๕๐,๐๐๐	๑๕๐,๐๐๐	จัดให้มีการ แข่งขันกีฬา ภายในตำบล	สร้าง ความสัมพันธ์อันดี การมีส่วนร่วม ระหว่างชุมชน/ ประชาชน ในตำบลหนอง แสง	กอง การศึกษา

ที่	โครงการ	วัตถุประสงค์	เป้าหมาย (ผลผลิตของโครงการ)	งบประมาณและที่มา					ตัวชี้วัด (KPI)	ผลที่คาดว่าจะ ได้รับ	หน่วยงาน ที่ รับผิดชอบ
				๒๕๖๖ (บาท)	๒๕๖๗ (บาท)	๒๕๖๘ (บาท)	๒๕๖๙ (บาท)	๒๕๗๐ (บาท)			
๓	โครงการสืบสานประเพณี สงกรานต์ตำบลหนองแสง	เพื่อเป็นการสืบสาน ประเพณีดั้งเดิมของ ไทย	มีผู้เข้าร่วมกิจกรรมทุก หมู่บ้าน	๖๐,๐๐๐	๖๐,๐๐๐	๑๐๐,๐๐๐	๑๐๐,๐๐๐	๑๐๐,๐๐๐	-เป็นการสืบสาน ประเพณีดั้งเดิม ของไทย	ประเพณี สงกรานต์ยังคงอยู่ สืบต่อไป	กอง การศึกษา
๔	โครงการสืบสานประเพณีลอย กระทง	สืบสานประเพณีลอย กระทง	งานลอยกระทงประจำปี ตำบลหนองแสง	๙๐,๐๐๐	๙๐,๐๐๐	๙๐,๐๐๐	๙๐,๐๐๐	๙๐,๐๐๐	-สืบสานประเพณี ลอยกระทง	ประเพณีลอย กระทงได้รับ การสืบสาน	กอง การศึกษา
๕	โครงการหล่อเทียนและถวาย เทียนพรรษา	เพื่อเป็นการสืบสาน วัฒนธรรม	มีผู้เข้าร่วมกิจกรรมทุก หมู่บ้าน	๓๐,๐๐๐	๓๐,๐๐๐	๓๐,๐๐๐	๓๐,๐๐๐	๓๐,๐๐๐	-สืบสานวัฒนธรรม	สืบสาน วัฒนธรรมให้คง อยู่	กอง การศึกษา
๖	โครงการเข้าวัดฟังธรรม	เพื่อส่งเสริมให้ ประชาชนได้เรียนรู้ฝึก ปฏิบัติ พัฒนาจิตใจ เข้าถึงพระธรรม	เด็กและเยาวชน และประชาชนเขตตำบล หนองแสง จำนวน ๑๐๐ คน	๕๐,๐๐๐	๕๐,๐๐๐	๕๐,๐๐๐	๕๐,๐๐๐	๕๐,๐๐๐	-ส่งเสริมให้ ประชาชนได้เรียนรู้ ฝึกปฏิบัติ พัฒนา จิตใจเข้าถึงพระ ธรรม	เด็กและเยาวชน และประชาชน เขตตำบลหนอง แสง จำนวน ๑๐๐ คนได้ เรียนรู้ฝึกปฏิบัติ พัฒนาจิตใจ เข้าถึงพระธรรม	กอง การศึกษา
รวม จำนวน ๖ โครงการ				๓๔๐,๐๐๐	๓๔๐,๐๐๐	๔๕๐,๐๐๐	๔๕๐,๐๐๐	๔๕๐,๐๐๐	-	-	-

รายละเอียดโครงการพัฒนา
แผนพัฒนาท้องถิ่น (พ.ศ.๒๕๖๖-๒๕๗๐)
องค์การบริหารส่วนตำบลหนองแสง อำเภอประจันตคาม จังหวัดปราจีนบุรี

ก. ยุทธศาสตร์จังหวัดที่ ๓. การพัฒนาเมืองน่าอยู่ สิ่งแวดล้อมและโลจิสติกส์

ข. ยุทธศาสตร์การพัฒนาขององค์กรปกครองส่วนท้องถิ่นในเขตจังหวัด ยุทธศาสตร์ที่ที่ ๒ การพัฒนาคุณภาพชีวิต ทูทางสังคม และชุมชนให้เข้มแข็ง
ยุทธศาสตร์ที่ ๑. ยุทธศาสตร์ด้านเมืองน่าอยู่

➤ **แผนงานงบกลาง**

ที่	โครงการ	วัตถุประสงค์	เป้าหมาย (ผลผลิตของ โครงการ)	งบประมาณและที่มา					ตัวชี้วัด (KPI)	ผลที่คาดว่าจะ ได้รับ	หน่วยงาน ที่ รับผิดชอบ
				๒๕๖๖ (บาท)	๒๕๖๗ (บาท)	๒๕๖๘ (บาท)	๒๕๖๙ (บาท)	๒๕๗๐ (บาท)			
๑	สวัสดิการเบี้ยยังชีพผู้สูงอายุ	เพื่อสงเคราะห์เบี้ยยังชีพ ให้กับผู้สูงอายุในตำบล	ผู้สูงอายุในตำบล ได้รับเบี้ยยังชีพ	๔,๙๘๒,๔๐๐	๔,๙๘๒,๔๐๐	๔,๙๘๒,๔๐๐	๔,๙๘๒,๔๐๐	๔,๙๘๒,๔๐๐	-สงเคราะห์ เบี้ยยังชีพ ให้กับผู้สูงอายุ ในตำบล	ผู้สูงอายุได้รับ เบี้ยยังชีพอย่าง ทั่วถึง	สำนักปลัด ฯ
๒	สวัสดิการเบี้ยยังชีพผู้พิการ	เพื่อสงเคราะห์เบี้ยยังชีพ ให้กับผู้พิการในตำบล	ผู้พิการในตำบล ได้รับเบี้ยยังชีพ	๙๖๗,๒๐๐	๙๖๗,๒๐๐	๑,๐๑๗,๖๐๐	๑,๐๑๗,๖๐๐	๑,๐๑๗,๖๐๐	-สงเคราะห์ เบี้ยยังชีพ ให้กับผู้พิการ ในตำบล	ผู้พิการในตำบล ได้รับเบี้ยยังชีพ อย่างทั่วถึง	สำนักปลัด ฯ
๓	สวัสดิการสงเคราะห์ผู้ป่วย เอดส์	เพื่อสงเคราะห์เบี้ยยังชีพ ให้กับผู้ป่วยเอดส์	ผู้ป่วยเอดส์ใน ตำบล	๓๖,๐๐๐	๓๖,๐๐๐	๓๖,๐๐๐	๓๖,๐๐๐	๓๖,๐๐๐	-สงเคราะห์ เบี้ยยังชีพ ให้กับผู้ป่วย เอดส์	ผู้ป่วยเอดส์ใน ตำบลได้รับ เบี้ยยังชีพอย่าง ทั่วถึง	สำนักปลัด ฯ

ที่	โครงการ	วัตถุประสงค์	เป้าหมาย (ผลผลิตของ โครงการ)	งบประมาณและที่มา					ตัวชี้วัด (KPI)	ผลที่คาดว่าจะ ได้รับ	หน่วยงาน ที่ รับผิดชอบ
				๒๕๖๖ (บาท)	๒๕๖๗ (บาท)	๒๕๖๘ (บาท)	๒๕๖๙ (บาท)	๒๕๗๐ (บาท)			
๔	เงินสมทบกองทุนหลักประกัน สุขภาพในระดับท้องถิ่น	เพื่อจ่ายเป็นเงินสมทบ กองทุนหลักประกันสุขภาพ ในระดับท้องถิ่นหรือพื้นที่	จ่ายเป็นเงินสมทบ กองทุนหลักประกัน สุขภาพในระดับ ท้องถิ่นหรือพื้นที่	๑๐๐,๐๐๐	๑๐๐,๐๐๐	๑๐๐,๐๐๐	๑๐๐,๐๐๐	๑๐๐,๐๐๐	จ่ายเป็นเงินสมทบ กองทุน หลักประกัน สุขภาพในระดับ ท้องถิ่นหรือพื้นที่	เพื่อจ่ายเป็นเงิน สมทบกองทุน หลักประกัน สุขภาพในระดับ ท้องถิ่นหรือ พื้นที่	สำนักปลัด ฯ
๕	เงินสมทบกองทุนหลักประกัน สังคม	เพื่อจ่ายสมทบกองทุน หลักประกันสังคม	ประกันสังคม บุคลากร อบต. หนองแสง	๒๐๐,๐๐๐	๒๐๐,๐๐๐	๒๐๐,๐๐๐	๒๐๐,๐๐๐	๒๐๐,๐๐๐	ประกันสังคม บุคลากร อบต. หนองแสง	ประกันสังคม บุคลากร อบต. หนองแสง	สำนักปลัด ฯ
๖	สำรองจ่ายกรณีฉุกเฉิน อัน เกี่ยวกับสาธารณสุข	เพื่อจ่ายกรณีฉุกเฉิน อัน เกี่ยวกับสาธารณสุข	จ่ายกรณีฉุกเฉิน อัน เกี่ยวกับสาธารณสุข	๑๐๐,๐๐๐	๑๐๐,๐๐๐	๑๐๐,๐๐๐	๑๐๐,๐๐๐	๑๐๐,๐๐๐	จ่ายกรณีฉุกเฉิน อันเกี่ยวกับสา ธารณภัย	จ่ายกรณีฉุกเฉิน อันเกี่ยวกับสา ธารณภัย	สำนักปลัด ฯ
๗	เงินกองทุนบำเหน็จบำนาญ ข้าราชการ (กบข)	เพื่อจ่ายเงินกองทุน บำเหน็จบำนาญข้าราชการ (กบข)	เงินกองทุนบำเหน็จ บำนาญข้าราชการ (กบข)	๑๗๐,๐๐๐	๑๗๐,๐๐๐	๑๗๐,๐๐๐	๑๗๐,๐๐๐	๑๗๐,๐๐๐	เงินกองทุน บำเหน็จบำนาญ ข้าราชการ (กบข)	เงินกองทุน บำเหน็จบำนาญ ข้าราชการ (กบข)	สำนักปลัด ฯ

ที่	โครงการ	วัตถุประสงค์	เป้าหมาย (ผลผลิตของ โครงการ)	งบประมาณและที่มา					ตัวชี้วัด (KPI)	ผลที่คาดว่าจะ ได้รับ	หน่วยงานที่ รับผิดชอบ
				๒๕๖๖ (บาท)	๒๕๖๗ (บาท)	๒๕๖๘ (บาท)	๒๕๖๙ (บาท)	๒๕๗๐ (บาท)			
๘	กองทุนสวัสดิการชุมชน	เพื่อให้เกิดการดูแลช่วยเหลือเกื้อกูลของสมาชิกและผู้นำชุมชนอย่างเป็นธรรม	อุดหนุนงบประมาณให้กับกองทุนสวัสดิการชุมชน	๒๐๑,๑๑๕	๒๐๑,๑๑๕	๒๐๑,๑๑๕	๒๐๑,๑๑๕	๒๐๑,๑๑๕	-เกิดการดูแลช่วยเหลือเกื้อกูลของสมาชิกและผู้นำชุมชนอย่างเป็นธรรม	เพื่อให้ราษฎรในเขตตำบลหนองแสงมีสิทธิประโยชน์ด้านสวัสดิการชุมชน	สำนักปลัดฯ
๙	โครงการสานสัมพันธ์ครอบครัวอบอุ่น	เพื่อสร้างความสัมพันธ์ความอบอุ่นในครอบครัว	ครอบครัวเป้าหมายในตำบลจำนวน ๒๕ ครอบครัว	๙๐,๐๐๐	๙๐,๐๐๐	๙๐,๐๐๐	๙๐,๐๐๐	๙๐,๐๐๐	-ครอบครัวเป้าหมายในตำบลจำนวน ๒๕ ครอบครัวมีความอบอุ่นในครอบครัว	-ครอบครัวเป้าหมายในตำบลจำนวน ๒๕ ครอบครัวมีความอบอุ่นในครอบครัว	สำนักปลัด ศูนย์พัฒนา ครอบครัว ตำบลหนอง แสง
๑๐	โครงการช่วยเหลือประชาชนด้านสาธารณสุขหรือภัยพิบัติฉุกเฉินขององค์การบริหารส่วนตำบลหนองแสง	เพื่อช่วยเหลือผู้ประสบสาธารณภัยที่เกิดขึ้นภายในตำบลหนองแสง	ผู้ประสบภัยภายในตำบลหนองแสง	๕๐๐,๐๐๐	๕๐๐,๐๐๐	๕๐๐,๐๐๐	๙๐,๐๐๐	๕๐๐,๐๐๐	-ผู้ประสบภัยได้รับการช่วยเหลือตามที่กฎหมายกำหนด	-ผู้ประสบภัยได้รับความช่วยเหลือและมีความขวัญกำลังใจในการใช้ชีวิต	สำนักปลัด
๑๑	เงินสมทบกองทุนเงินทดแทน	เพื่อจ่ายสมทบกองทุนเงินทดแทน	เงินทดแทนบุคลากรภายในหน่วยงาน	๑๐,๐๐๐	๑๐,๐๐๐	๑๐,๐๐๐	๑๐,๐๐๐	๑๐,๐๐๐			
รวม จำนวน ๑๑ โครงการ				๗,๔๐๗,๑๑๕	๗,๔๐๗,๑๑๕	๗,๔๐๗,๑๑๕	๖,๙๙๗,๑๑๕	๗,๔๐๗,๑๑๕	-	-	-

รายละเอียดโครงการพัฒนา
แผนพัฒนาท้องถิ่น (พ.ศ.๒๕๖๖-๒๕๗๐)

องค์การบริหารส่วนตำบลหนองแสง อำเภอประจันตคาม จังหวัดปราจีนบุรี

ก. ยุทธศาสตร์จังหวัดที่ ๓. การพัฒนาเมืองน่าอยู่ สิ่งแวดล้อมและโลจิสติกส์

ข. ยุทธศาสตร์การพัฒนาขององค์กรปกครองส่วนท้องถิ่นในเขตจังหวัด ยุทธศาสตร์ที่ ๑ การส่งเสริมสนับสนุนกิจกรรมด้านคุณภาพสิ่งแวดล้อม

ค. ยุทธศาสตร์การพัฒนาขององค์กรปกครองส่วนท้องถิ่นในเขตจังหวัด ยุทธศาสตร์ที่ ๓ การส่งเสริมเศรษฐกิจและการท่องเที่ยวชุมชน

ยุทธศาสตร์ที่ ๒.ยุทธศาสตร์ด้านภูมิปัญญาท้องถิ่น

➤ แผนงาน สร้างความเข้มแข็งของชุมชน

ที่	โครงการ	วัตถุประสงค์	เป้าหมาย (ผลผลิตของ โครงการ)	งบประมาณและที่มา					ตัวชี้วัด (KPI)	ผลที่คาดว่าจะ ได้รับ	หน่วยงาน ที่ รับผิดชอบ
				๒๕๖๖ (บาท)	๒๕๖๗ (บาท)	๒๕๖๘ (บาท)	๒๕๖๙ (บาท)	๒๕๗๐ (บาท)			
๑	โครงการถ่ายทอดภูมิปัญญาท้องถิ่น	เพื่อให้ราษฎรในตำบลหนองแสงมีภูมิปัญญาท้องถิ่น	ราษฎรในตำบลหนองแสง	๑๓,๓๙๐	๑๓,๓๙๐	๑๓,๓๙๐	๑๓,๓๙๐	๑๓,๓๙๐	-ราษฎรตำบลหนองแสงได้มีภูมิปัญญาท้องถิ่น	ประชาชนตำบลหนองแสงได้มีภูมิปัญญาท้องถิ่น	สำนักปลัด ฯ
๒	โครงการ “นักรบสิ่งแวดล้อม”	เพื่อสร้างจิตสำนึก และเป็นแบบอย่างในการอนุรักษ์ทรัพยากรธรรมชาติและสิ่งแวดล้อม	ประชาชนตำบลหนองแสงร่วมรณรงค์เก็บขยะสองข้างทางให้มีความสะอาด สวยงาม	๑๕,๐๐๐	๑๕,๐๐๐	๑๕,๐๐๐	๑๓,๓๙๐	๑๕,๐๐๐	สร้างจิตสำนึก และเป็นแบบอย่างในการอนุรักษ์ทรัพยากรธรรมชาติและสิ่งแวดล้อม	สองข้างทางถนนและที่สาธารณประโยชน์มีต้นไม้ เด็กและประชาชนมีส่วนร่วมในการอนุรักษ์สิ่งแวดล้อม	สำนักปลัด ฯ
รวม จำนวน ๒ โครงการ				๒๘,๓๙๐	๒๘,๓๙๐	๒๘,๓๙๐	๒๖,๗๘๐	๒๘,๓๙๐	-	-	-

รายละเอียดโครงการพัฒนา
แผนพัฒนาท้องถิ่น (พ.ศ.๒๕๖๖-๒๕๗๐)
องค์การบริหารส่วนตำบลหนองแสง อำเภอประจันตคาม จังหวัดปราจีนบุรี

- ก. ยุทธศาสตร์จังหวัดที่ ๓. การพัฒนาเมืองน่าอยู่ สิ่งแวดล้อมและโลจิสติกส์
- ข. ยุทธศาสตร์การพัฒนาขององค์กรปกครองส่วนท้องถิ่นในเขตจังหวัด ยุทธศาสตร์ที่ ๑ การส่งเสริมสนับสนุนกิจกรรมด้านคุณภาพสิ่งแวดล้อม
- ค. ยุทธศาสตร์การพัฒนาขององค์กรปกครองส่วนท้องถิ่นในเขตจังหวัด ยุทธศาสตร์ที่ ๓ การส่งเสริมเศรษฐกิจและการท่องเที่ยวชุมชน
ยุทธศาสตร์ที่ ๒.ยุทธศาสตร์ด้านภูมิปัญญาท้องถิ่น

➤ **แผนงานการเกษตร**

ที่	โครงการ	วัตถุประสงค์	เป้าหมาย (ผลผลิตของโครงการ)	งบประมาณและที่มา					ตัวชี้วัด (KPI)	ผลที่คาดว่าจะ ได้รับ	หน่วยงานที่ รับผิดชอบ
				๒๕๖๖ (บาท)	๒๕๖๗ (บาท)	๒๕๖๘ (บาท)	๒๕๖๙ (บาท)	๒๕๗๐ (บาท)			
๑	โครงการตามแนว พระราชเสาวนีย์	เพื่อสนองพระราช เสาวนีย์ สมเด็จพระนางเจ้า พระบรมราชินีนาถ	ปลูกต้นไม้เฉลิม พระเกียรติในวันสำคัญ ต่างๆ เช่น ๑๒ สิงหาคม และ ๕ ธันวาคม	๒๐,๐๐๐	๒๐,๐๐๐	๒๐,๐๐๐	๒๐,๐๐๐	๒๐,๐๐๐	-ปลูกต้นไม้เฉลิม พระเกียรติในวัน สำคัญต่างๆ	เป็นพระราช กุศลและ เฉลิมพระเกียรติ สมเด็จพระนาง เจ้าพระบรม ราชินีนาถ	สำนักปลัด
๒	ท้องถิ่นไทย รวมใจภักดิ์ รักษ์สีเขียว	เพื่อสร้างจิตสำนึก และ เป็นแบบอย่างในการ อนุรักษ์ ทรัพยากรธรรมชาติ และสิ่งแวดล้อม	ปลูกต้นไม้สองข้างทาง ถนนและที่ สาธารณประโยชน์ จำนวน ๑,๐๐๐ ต้น	๕๐,๐๐๐	๕๐,๐๐๐	๕๐,๐๐๐	๕๐,๐๐๐	๕๐,๐๐๐	-สร้างจิตสำนึก และ เป็นแบบอย่างในการ อนุรักษ์ ทรัพยากรธรรมชาติ และสิ่งแวดล้อม	สองข้างทาง ถนนและที่ สาธารณประโยชน์ ที่มีต้นไม้ เด็ก และประชาชนมี ส่วนร่วมในการ อนุรักษ์ สิ่งแวดล้อม	สำนักปลัด

ที่	โครงการ	วัตถุประสงค์	เป้าหมาย (ผลผลิตของโครงการ)	งบประมาณและที่มา					ตัวชี้วัด (KPI)	ผลที่คาดว่าจะ ได้รับ	หน่วยงานที่ รับผิดชอบ
				๒๕๖๖ (บาท)	๒๕๖๗ (บาท)	๒๕๖๘ (บาท)	๒๕๖๙ (บาท)	๒๕๗๐ (บาท)			
๓	โครงการอนุรักษ์พันธุกรรมพืชอันเนื่องมาจากพระราชดำริสมเด็จพระกนิษฐาธิราชเจ้า กรมสมเด็จพระเทพรัตนราชสุดาฯ สยามบรมราชกุมารี (อพ.สธ.)	เพื่อเก็บรวบรวมและรักษาพันธุกรรมพืช	อนุรักษ์พันธุกรรมพืชอันเนื่องมาจากพระราชดำริสมเด็จพระเทพรัตนราชสุดาฯ สยามบรมราชกุมารี (อพ.สธ.)	๑๕๐,๐๐๐	๑๕๐,๐๐	๑๕๐,๐๐	๑๕๐,๐๐๐	๑๕๐,๐๐๐	อนุรักษ์พันธุกรรมพืชอันเนื่องมาจากพระราชดำริสมเด็จพระเทพรัตนราชสุดาฯ สยามบรมราชกุมารี (อพ.สธ.)	เพื่อเก็บรวบรวมและรักษาพันธุกรรมพืช	สำนักปลัด
๔	โครงการรกรน้ำ รกรป่า รกรักษาแผ่นดิน	เพื่อสร้างจิตสำนึก และเป็นแบบอย่างในการอนุรักษ์ทรัพยากรธรรมชาติและสิ่งแวดล้อม	ประชาชนตำบลหนองเสม็งมีจิตสำนึก และเป็นแบบอย่างในการอนุรักษ์ทรัพยากรธรรมชาติและสิ่งแวดล้อม	๓๐,๐๐๐	๓๐,๐๐๐	๓๐,๐๐๐	๓๐,๐๐๐	๓๐,๐๐๐	สร้างจิตสำนึก และเป็นแบบอย่างในการอนุรักษ์ทรัพยากรธรรมชาติและสิ่งแวดล้อม	สองข้างทางถนนและที่สาธารณประโยชน์ชนมีต้นไม้ เด็กและประชาชนมีส่วนร่วมในการอนุรักษ์สิ่งแวดล้อม	สำนักปลัด

ที่	โครงการ	วัตถุประสงค์	เป้าหมาย (ผลผลิตของโครงการ)	งบประมาณและที่มา					ตัวชี้วัด (KPI)	ผลที่คาดว่าจะ ได้รับ	หน่วยงานที่ รับผิดชอบ
				๒๕๖๖ (บาท)	๒๕๖๗ (บาท)	๒๕๖๘ (บาท)	๒๕๖๙ (บาท)	๒๕๗๐ (บาท)			
๕	โครงการสนับสนุนการดำเนินงานตามหลักปรัชญาเศรษฐกิจพอเพียง	เพื่อสร้างจิตสำนึก และเป็นแบบอย่างในการอนุรักษ์ทรัพยากรธรรมชาติและสิ่งแวดล้อม	ประชาชนตำบลหนองแสงมีจิตสำนึก และเป็นแบบอย่างในการอนุรักษ์ทรัพยากรธรรมชาติและสิ่งแวดล้อม	๑๕,๐๐๐	๑๕,๐๐๐	๑๕,๐๐๐	๑๕,๐๐๐	๑๕,๐๐๐	ประชาชนตำบลหนองแสงมีจิตสำนึก และเป็นแบบอย่างในการอนุรักษ์ทรัพยากรธรรมชาติและสิ่งแวดล้อม	ประชาชนตำบลหนองแสงมีจิตสำนึก และเป็นแบบอย่างในการอนุรักษ์ทรัพยากรธรรมชาติและสิ่งแวดล้อม	สำนักปลัด
รวมจำนวน ๕ โครงการ				๒๖๕,๐๐๐	๒๖๕,๐๐๐	๒๖๕,๐๐๐	๒๖๕,๐๐๐	๒๖๕,๐๐๐	-	-	-

รายละเอียดโครงการพัฒนา
แผนพัฒนาท้องถิ่น (พ.ศ.๒๕๖๖-๒๕๗๐)
องค์การบริหารส่วนตำบลหนองแสง อำเภอประจันตคาม จังหวัดปราจีนบุรี

ก. ยุทธศาสตร์จังหวัดที่ ๓. การพัฒนาเมืองน่าอยู่ สิ่งแวดล้อมและโลจิสติกส์

ข. ยุทธศาสตร์การพัฒนาขององค์กรปกครองส่วนท้องถิ่นในเขตจังหวัด ยุทธศาสตร์ที่ ๒ การพัฒนาคุณภาพชีวิต ทูทางสังคม ละครชุมชนให้เข้มแข็ง
ยุทธศาสตร์ที่ ๓. ยุทธศาสตร์ด้านวิถีชีวิตพอเพียง

➤ แผนงานสร้างความเข้มแข็งของชุมชน

ที่	โครงการ	วัตถุประสงค์	เป้าหมาย (ผลผลิตของโครงการ)	งบประมาณและที่มา					ตัวชี้วัด (KPI)	ผลที่คาดว่าจะ ได้รับ	หน่วยงานที่ รับผิดชอบ
				๒๕๖๖ (บาท)	๒๕๖๗ (บาท)	๒๕๖๘ (บาท)	๒๕๖๙ (บาท)	๒๕๗๐ (บาท)			
๑	ฟาร์มตัวอย่าง	เพื่อพัฒนาให้เป็นฟาร์ม ตัวอย่างของตำบลหนองแสง	ฟาร์มตัวอย่าง	๑๐,๐๐๐	๑๐,๐๐๐	๑๐,๐๐๐	๑๐,๐๐๐	๑๐,๐๐๐	-พัฒนาให้เป็นฟาร์ม ตัวอย่างของตำบล หนองแสง	เกิดฟาร์มตัวอย่าง ของตำบลหนอง แสง	สำนักปลัด ฯ
๒	โครงการลดต้นทุนการผลิต	เพื่อส่งเสริมให้เกษตรกรลด ค่าใช้จ่ายในการผลิตสินค้า การเกษตร	เกษตรกรในตำบลหนอง แสงมีค่าใช้จ่ายในการ ผลิตสินค้าการเกษตร ลดลง	๒๐,๐๐๐	๒๐,๐๐๐	๒๐,๐๐๐	๒๐,๐๐๐	๒๐,๐๐๐	ค่าใช้จ่ายในการผลิต สินค้าการเกษตร ลดลงร้อยละ ๑๐	เกษตรกรในตำบล หนองแสงมี ค่าใช้จ่ายในการ ผลิตสินค้า การเกษตรลดลง	สำนักปลัด ฯ

ที่	โครงการ	วัตถุประสงค์	เป้าหมาย (ผลผลิตของโครงการ)	งบประมาณและที่มา					ตัวชี้วัด (KPI)	ผลที่คาดว่าจะ ได้รับ	หน่วยงานที่ รับผิดชอบ
				๒๕๖๖ (บาท)	๒๕๖๗ (บาท)	๒๕๖๘ (บาท)	๒๕๖๙ (บาท)	๒๕๗๐ (บาท)			
๓	โครงการศึกษาดูงานด้าน วิถีชีวิตพอเพียง	เพื่อส่งเสริมให้ประชาชนมี ความรู้ด้านวิถีชีวิตพอเพียง	ประชาชนในตำบล หนองแสงมีความรู้ด้าน วิถีชีวิตพอเพียง	๕๐,๐๐๐	๕๐,๐๐๐	๕๐,๐๐๐	๕๐,๐๐๐	๕๐,๐๐๐	ประชาชนในตำบล หนองแสงได้ศึกษาดู งานและมีความรู้ ด้านวิถีชีวิตพอเพียง	ประชาชนใน ตำบลหนองแสง ได้ศึกษาดูงาน และมีความรู้ด้าน วิถีชีวิตพอเพียง	สำนักปลัด ฯ
รวม จำนวน ๓ โครงการ				๘๐,๐๐๐๐	๘๐,๐๐๐๐	๘๐,๐๐๐๐	๘๐,๐๐๐๐	๘๐,๐๐๐๐	-	-	-

**รายละเอียดโครงการพัฒนา
แผนพัฒนาท้องถิ่น (พ.ศ.๒๕๖๖-๒๕๗๐)
องค์การบริหารส่วนตำบลหนองแสง อำเภอประจันตคาม จังหวัดปราจีนบุรี**

ก. ยุทธศาสตร์จังหวัดที่ ๕. ยกระดับการบริหารจัดการงานด้านสังคม การศึกษาให้มีคุณภาพ มีมาตรฐาน เพื่อสร้างภูมิคุ้มกันและส่งเสริมโอกาส ทางสังคมบนฐานแห่งความพอเพียง

ข. ยุทธศาสตร์การพัฒนาขององค์กรปกครองส่วนท้องถิ่นในเขตจังหวัด ยุทธศาสตร์ที่ ๒ พัฒนาคุณภาพชีวิต ทูทางสังคม และชุมชนให้เข้มแข็ง

ยุทธศาสตร์ที่ ๑. ยุทธศาสตร์ด้านเมืองน่าอยู่

➤ สร้างความเข้มแข็งของชุมชน

ที่	โครงการ	วัตถุประสงค์	เป้าหมาย (ผลผลิตของ โครงการ)	งบประมาณและที่ผ่านมา					ตัวชี้วัด (KPI)	ผลที่คาดว่าจะได้รับ	หน่วยงาน รับผิดชอบ หลัก	หน่วยงานที่ ขอรับเงิน อุดหนุน
				๒๕๖๖ (บาท)	๒๕๖๗ (บาท)	๒๕๖๘ (บาท)	๒๕๖๙ (บาท)	๒๕๗๐ (บาท)				
๑	อุดหนุนกาชาดจังหวัด ปราจีนบุรี	เพื่อสนับสนุนการ ดำเนินงานของ กาชาดจังหวัด ปราจีนบุรี	อุดหนุนงบประมาณ ให้กับกาชาดจังหวัด ปราจีนบุรี ๑๐,๐๐๐ บาท	๑๐,๐๐๐	๑๐,๐๐๐	๑๐,๐๐๐	๑๐,๐๐๐	๑๐,๐๐๐	การ ดำเนินงาน ของกาชาด จังหวัด ปราจีนบุรี	ประชาชนตำบล หนองแสงได้รับการ ช่วยเหลืออย่าง ทันที่เมื่อเกิด เหตุต่าง ๆ ขึ้น	สำนักปลัดฯ	กาชาดจังหวัด ปราจีนบุรี

ที่	โครงการ	วัตถุประสงค์	เป้าหมาย (ผลผลิตของ โครงการ)	งบประมาณและที่ผ่านมา					ตัวชี้วัด (KPI)	ผลที่คาดว่าจะ ได้รับ	หน่วยงาน รับผิดชอบ หลัก	หน่วยงานที่ ขอรับเงิน อุดหนุน
				๒๕๖๖ (บาท)	๒๕๖๗ (บาท)	๒๕๖๘ (บาท)	๒๕๖๙ (บาท)	๒๕๗๐ (บาท)				
๒	อุดหนุนคณะกรรมการ สนับสนุนการบริการ สาธารณสุขมูลฐาน หมู่ที่ ๑	เพื่อให้ คณะกรรมการ สาธารณสุขมูลฐาน สามารถปฏิบัติงาน ได้อย่างมี ประสิทธิภาพ	อุดหนุนงบประมาณ ให้กับคณะกรรมการ สาธารณสุข มูลฐาน หมู่ที่ ๑	๗,๕๐๐	๗,๕๐๐	๗,๕๐๐	๗,๕๐๐	๗,๕๐๐	-คณะกรรมการ สาธารณสุขมูล ฐานสามารถ ปฏิบัติงานได้ อย่างมี ประสิทธิภาพ	ประชาชนในพื้นที่ ได้รับความดูแล ปัญหาด้าน สุขอนามัยอย่าง ทันทั่วทั้งที่	สำนักปลัดฯ	คณะกรรมการ หมู่บ้าน
๓	อุดหนุนคณะกรรมการ สนับสนุนการบริการ สาธารณสุขมูลฐาน หมู่ที่ ๒	เพื่อให้ คณะกรรมการ สาธารณสุขมูลฐาน สามารถปฏิบัติงาน ได้อย่างมี ประสิทธิภาพ	อุดหนุนงบประมาณ ให้กับคณะกรรมการ สาธารณสุข มูลฐาน หมู่ที่ ๒	๗,๕๐๐	๗,๕๐๐	๗,๕๐๐	๗,๕๐๐	๗,๕๐๐	-คณะกรรมการ สาธารณสุขมูล ฐานสามารถ ปฏิบัติงานได้ อย่างมี ประสิทธิภาพ	ประชาชนในพื้นที่ ได้รับความดูแล ปัญหาด้าน สุขอนามัยอย่าง ทันทั่วทั้งที่	สำนักปลัดฯ	คณะกรรมการ หมู่บ้าน
๔	อุดหนุนคณะกรรมการ สนับสนุนการบริการ สาธารณสุขมูลฐาน หมู่ที่ ๓	เพื่อให้ คณะกรรมการ สาธารณสุขมูลฐาน สามารถปฏิบัติงาน ได้อย่างมี ประสิทธิภาพ	อุดหนุนงบประมาณ ให้กับคณะกรรมการ สาธารณสุข มูลฐาน หมู่ที่ ๓	๗,๕๐๐	๗,๕๐๐	๗,๕๐๐	๗,๕๐๐	๗,๕๐๐	-คณะกรรมการ สาธารณสุขมูล ฐานสามารถ ปฏิบัติงานได้ อย่างมี ประสิทธิภาพ	ประชาชนในพื้นที่ ได้รับความดูแล ปัญหาด้าน สุขอนามัยอย่าง ทันทั่วทั้งที่	สำนักปลัดฯ	คณะกรรมการ หมู่บ้าน

ที่	โครงการ	วัตถุประสงค์	เป้าหมาย (ผลผลิตของ โครงการ)	งบประมาณและที่ผ่านมา					ตัวชี้วัด (KPI)	ผลที่คาดว่าจะ ได้รับ	หน่วยงาน รับผิดชอบ หลัก	หน่วยงานที่ ขอรับเงิน อุดหนุน
				๒๕๖๖ (บาท)	๒๕๖๗ (บาท)	๒๕๖๘ (บาท)	๒๕๖๙ (บาท)	๒๕๗๐ (บาท)				
๕	อุดหนุนคณะกรรมการ สนับสนุนการบริการ สาธารณสุขมูลฐาน หมู่ที่ ๔	เพื่อให้ คณะกรรมการ สาธารณสุขมูลฐาน สามารถปฏิบัติงาน ได้อย่างมี ประสิทธิภาพ	อุดหนุนงบประมาณ ให้กับคณะกรรมการ สาธารณสุข มูลฐาน หมู่ที่ ๔	๗,๕๐๐	๗,๕๐๐	๗,๕๐๐	๗,๕๐๐	๗,๕๐๐	-คณะกรรมการ สาธารณสุขมูล ฐานสามารถ ปฏิบัติงานได้ อย่างมี ประสิทธิภาพ	ประชาชนในพื้นที่ ได้รับความดูแล ปัญหาด้าน สุขอนามัยอย่าง ทันทั่วทั้งที่	สำนักปลัดฯ	คณะกรรมการ หมู่บ้าน
๖	อุดหนุนคณะกรรมการ สนับสนุนการบริการ สาธารณสุขมูลฐาน หมู่ที่ ๕	เพื่อให้ คณะกรรมการ สาธารณสุขมูลฐาน สามารถปฏิบัติงาน ได้อย่างมี ประสิทธิภาพ	อุดหนุนงบประมาณ ให้กับคณะกรรมการ สาธารณสุข มูลฐาน หมู่ที่ ๕	๗,๕๐๐	๗,๕๐๐	๗,๕๐๐	๗,๕๐๐	๗,๕๐๐	-คณะกรรมการ สาธารณสุขมูล ฐานสามารถ ปฏิบัติงานได้ อย่างมี ประสิทธิภาพ	ประชาชนในพื้นที่ ได้รับความดูแล ปัญหาด้าน สุขอนามัยอย่าง ทันทั่วทั้งที่	สำนักปลัดฯ	คณะกรรมการ หมู่บ้าน
๗	อุดหนุนคณะกรรมการ สนับสนุนการบริการ สาธารณสุขมูลฐาน หมู่ที่ ๖	เพื่อให้ คณะกรรมการ สาธารณสุขมูลฐาน สามารถปฏิบัติงาน ได้อย่างมี ประสิทธิภาพ	อุดหนุนงบประมาณ ให้กับคณะกรรมการ สาธารณสุข มูลฐาน หมู่ที่ ๖	๗,๕๐๐	๗,๕๐๐	๗,๕๐๐	๗,๕๐๐	๗,๕๐๐	-คณะกรรมการ สาธารณสุขมูล ฐานสามารถ ปฏิบัติงานได้ อย่างมี ประสิทธิภาพ	ประชาชนในพื้นที่ ได้รับความดูแล ปัญหาด้าน สุขอนามัยอย่าง ทันทั่วทั้งที่	สำนักปลัดฯ	คณะกรรมการ หมู่บ้าน
รวม๗.....โครงการ	-	-	๕๕,๐๐๐	๕๕,๐๐๐	๕๕,๐๐๐	๕๕,๐๐๐	๕๕,๐๐๐	-	-	-	

หมายเหตุ ๑. แบบ ผ.๐๒ เป็นแบบสำหรับอุดหนุนองค์กรปกครองส่วนท้องถิ่น ส่วนราชการ รัฐวิสาหกิจ องค์กรประชาชน ที่ต้องลงรายละเอียดในแผนพัฒนาท้องถิ่น เพื่อนำไปจัดทำงบประมาณรายจ่าย

๒. แบบ ผ.๐๒ ให้เรียงลำดับต่อจากแบบ ผ.๐๑

รายละเอียดโครงการพัฒนา
แผนพัฒนาท้องถิ่น (พ.ศ.๒๕๖๖-๒๕๗๐)
องค์การบริหารส่วนตำบลหนองแสง อำเภอประจันตคาม จังหวัดปราจีนบุรี

ก. ยุทธศาสตร์จังหวัดที่ ๕. ยกระดับการบริหารจัดการงานด้านสังคม การศึกษาให้มีคุณภาพ มีมาตรฐาน เพื่อสร้างภูมิคุ้มกันและส่งเสริมโอกาส ทางสังคมบนฐานแห่งความพอเพียง

ข. ยุทธศาสตร์การพัฒนาขององค์กรปกครองส่วนท้องถิ่นในเขตจังหวัด ยุทธศาสตร์ที่ ๒ พัฒนาคุณภาพชีวิต ทูทางสังคม และชุมชนให้เข้มแข็ง

ยุทธศาสตร์ที่ ๑. ยุทธศาสตร์ด้านเมืองน่าอยู่

➤ **แผนงานการรักษาความสงบภายใน**

ที่	โครงการ	วัตถุประสงค์	เป้าหมาย (ผลผลิตของ โครงการ)	งบประมาณและที่ผ่านมา					ตัวชี้วัด (KPI)	ผลที่คาดว่าจะได้รับ	หน่วยงาน รับผิดชอบ หลัก	หน่วยงานที่ ขอรับเงิน อุดหนุน
				๒๕๖๖ (บาท)	๒๕๖๗ (บาท)	๒๕๖๘ (บาท)	๒๕๖๙ (บาท)	๒๕๗๐ (บาท)				
๑	อุดหนุนโครงการ ป้องกันและแก้ไข ปัญหาเสพติด	เพื่อสนับสนุนการ ดำเนินงานอำเภอ ประจันตคาม	อุดหนุนงบประมาณ ๘๐,๐๐๐ บาท	๘๐,๐๐๐	๘๐,๐๐๐	๘๐,๐๐๐	๘๐,๐๐๐	๘๐,๐๐๐	สนับสนุนงบ ดำเนินงาน ของอำเภอ ประจันตคาม	ประชาชนตำบล หนองแสงได้รับการ ช่วยเหลืออย่าง ทันทั่วทั้งเมื่อเกิด เหตุต่าง ๆ ขึ้น	สำนักปลัด	อำเภอประจันต คาม
๒	เงินอุดหนุนโครงการ จัดตั้งศูนย์ปฏิบัติการ ร่วมในการช่วยเหลือ ประชามขององค์กร ปกครองส่วนท้องถิ่น ระดับอำเภอ(สถานที่ กลาง)	เพื่อเป็นการ อำนวยความสะดวกแก่ ประชาชน	อุดหนุนงบประมาณ ๒๐,๐๐๐ บาท	๒๐,๐๐๐	๒๐,๐๐๐	๒๐,๐๐๐	๒๐,๐๐๐	๒๐,๐๐๐	สนับสนุนงบ ดำเนินงาน ของอำเภอ ประจันตคาม	ประชาชนตำบล หนองแสงได้รับการ การช่วยเหลือ ประชาชน	สำนักปลัด	อำเภอประจันต คาม ที่ปจ ๐๐๒๓.๑๑/ ว ๕๔๔ ลงวันที่ ๑๙ พ.ค.๖๔ อำเภอประชาคม

รายละเอียดโครงการพัฒนา

แผนพัฒนาท้องถิ่น (พ.ศ.๒๕๖๖-๒๕๗๐)

สำหรับ โครงการที่เกี่วข้องกับภาพขององค์การบริหารส่วนตำบลหนองแสง

องค์การบริหารส่วนตำบลหนองแสง อำเภอประจันตคาม จังหวัดปราจีนบุรี

ก. ยุทธศาสตร์จังหวัดที่...ยกระดับการจัดบริการสังคมให้มีคุณภาพและมาตรฐานสอดคล้องกับทุกสถานการณ์ เพื่อความสงบเรียบร้อยและความมั่นคงของจังหวัด

ข. ยุทธศาสตร์การพัฒนาขององค์กรปกครองส่วนท้องถิ่นในเขตจังหวัด ยุทธศาสตร์ที่ ๒ การพัฒนาคุณภาพชีวิต ทูทางสังคม และชุมชนให้เข้มแข็ง

๑. ยุทธศาสตร์การพัฒนาของ อบต.หนองแสง ยุทธศาสตร์ที่ ๑. ยุทธศาสตร์ด้านเมืองน่าอยู่

➤ แผนงานอุตสาหกรรมและการโยธา

ที่	โครงการ	วัตถุประสงค์	เป้าหมาย (ผลผลิตของ โครงการ)	งบประมาณและที่ผ่านมา					ตัวชี้วัด (KPI)	ผลที่คาดว่าจะได้รับ	หน่วยงาน รับผิดชอบ หลัก
				๒๕๖๖ (บาท)	๒๕๖๗ (บาท)	๒๕๖๘ (บาท)	๒๕๖๙ (บาท)	๒๕๗๐ (บาท)			
๑	ก่อสร้างถนนลาด ยางแอสฟัลต์ติก หมู่ ที่ ๔ ตำบลหนองแสง สายจากบ้านนาย สมัย ชัยนาคิต ถึง ตำบลเกาะลอยหมู่ที่ ๑	เพื่อให้ประชาชนทั้ง สองตำบลสัญจรไป- มาสะดวกและ ปลอดภัย	ถนนลาดยางแอสฟัลต์ ติก ขนาดกว้าง ๕ เมตร ยาว ๑๐๐๐ เมตร หนา ๐.๑๕ เมตร	๒,๐๐๐,๐๐๐	๒,๐๐๐,๐๐๐	๒,๐๐๐,๐ ๐๐	๒,๐๐๐,๐๐๐	๒,๐๐๐,๐๐๐	ร้อยละของ ประชาชนที่ สัญจรไป-มา สะดวกและ ปลอดภัย	ประชาชนทั้ง สองตำบล สัญจรไป-มา สะดวกและ ปลอดภัย	อบจ. ปราจีนบุรี
๒	ก่อสร้างถนน คอนกรีตเสริมเหล็ก หมู่ ๕ ตำบลหนอง แสง จากที่ดินนางสำ เรียง บุญมี ถึง บ้านเมืองใหม่ หมู่หมู่ ที่ ๔ ตำบลประจันต คาม	เพื่อให้ประชาชนทั้ง สองตำบลสัญจรไป- มาสะดวกและ ปลอดภัย	ถนนคอนกรีตเสริม เหล็ก ขนาดกว้าง ๖ เมตร ยาว ๑,๒๐๐ เมตร หนา ๐.๑๕ เมตร	๔,๑๐๐,๐๐๐	๔,๑๐๐,๐๐๐	๔,๑๐๐,๐ ๐๐	๔,๑๐๐,๐๐๐	๔,๑๐๐,๐๐๐	ร้อยละของ ประชาชนที่ สัญจรไป-มา สะดวกและ ปลอดภัย	ประชาชนทั้ง สองตำบล สัญจรไป-มา สะดวกและ ปลอดภัย	อบจ. ปราจีนบุรี
รวมโครงการ	-	-	-	-	-

รายละเอียดโครงการพัฒนา
แผนพัฒนาท้องถิ่น (พ.ศ.๒๕๖๖-๒๕๗๐)
สำหรับ โครงการที่เกี่วข้องกับขององค์การบริหารส่วนตำบลหนองแสง
องค์การบริหารส่วนตำบลหนองแสง อำเภอประจันตคาม จังหวัดปราจีนบุรี

ก. ยุทธศาสตร์จังหวัดที่...ยกระดับการจัดบริการสังคมให้มีคุณภาพและมาตรฐานสอดคล้องกับทุกสถานการณ์ เพื่อความสงบเรียบร้อยและความมั่นคงของจังหวัด.....

ข. ยุทธศาสตร์การพัฒนาขององค์กรปกครองส่วนท้องถิ่นในเขตจังหวัด ยุทธศาสตร์ที่ ๒ การพัฒนาคุณภาพชีวิต ทูทางสังคม และชุมชนให้เข้มแข็ง

๑. ยุทธศาสตร์การพัฒนาของ อบต.หนองแสง ยุทธศาสตร์ที่ ๑. ยุทธศาสตร์ด้านเมืองน่าอยู่

➤ **แผนงานอุตสาหกรรมและการโยธา**

ที่	โครงการ	วัตถุประสงค์	เป้าหมาย (ผลผลิตของโครงการ)	งบประมาณและที่ผ่านมา					ตัวชี้วัด (KPI)	ผลที่คาดว่าจะได้รับ	หน่วยงาน รับผิดชอบหลัก
				๒๕๖๖ (บาท)	๒๕๖๗ (บาท)	๒๕๖๘ (บาท)	๒๕๖๙ (บาท)	๒๕๗๐ (บาท)			
๓	โครงการก่อสร้างถนนลาดยาง สายจากบ้านเกาะสมอ หมู่ที่ ๔ ตำบลหนองแสง ถึงดอนน้อย หมู่ที่ ๔ ตำบลเกาะลอย	เพื่อให้ประชาชนทั้งสองตำบลสัญจรไป-มาสะดวกและปลอดภัย	ถนนคอนกรีตขนาดกว้าง ๖ เมตร ยาว ๒,๕๐๐ เมตร หนา ๐.๐๕ เมตร	๖,๐๐๐,๐๐๐	๖,๐๐๐,๐๐๐	๖,๐๐๐,๐๐๐	๖,๐๐๐,๐๐๐	๖,๐๐๐,๐๐๐	ร้อยละของประชาชนที่สัญจรไป-มาสะดวกและปลอดภัย	ประชาชนทั้งสองตำบลสัญจรไป-มาสะดวกและปลอดภัย	อบจ.ปราจีนบุรี
๔	โครงการก่อสร้างถนนลาดยาง หมู่ ๕ สายจาก รพ.สต.หนองแสง ถึงตำบลดงบัง	เพื่อให้ประชาชนทั้งสองตำบลสัญจรไป-มาสะดวกและปลอดภัย	ถนนคอนกรีตเสริมเหล็กขนาดกว้าง ๖ เมตร ยาว ๑,๐๐๐ เมตร หนา ๐.๐๕ เมตร	๓,๐๐๐,๐๐๐	๓,๐๐๐,๐๐๐	๓,๐๐๐,๐๐๐	๓,๐๐๐,๐๐๐	๓,๐๐๐,๐๐๐	ร้อยละของประชาชนที่สัญจรไป-มาสะดวกและปลอดภัย	ประชาชนทั้งสองตำบลสัญจรไป-มาสะดวกและปลอดภัย	อบจ.ปราจีนบุรี
รวมโครงการ	-	-	-	-	-

รายละเอียดโครงการพัฒนา
แผนพัฒนาท้องถิ่นห้าปี (พ.ศ.๒๕๖๖-๒๕๗๐)
สำหรับ โครงการที่เกี่วข้องกับขององค์การบริหารส่วนตำบลหนองแสง
องค์การบริหารส่วนตำบลหนองแสง อำเภอประจันตคาม จังหวัดปราจีนบุรี

ก. ยุทธศาสตร์จังหวัดที่...ยกระดับการจัดบริการสังคมให้มีคุณภาพและมาตรฐานสอดคล้องกับทุกสถานการณ์ เพื่อความสงบเรียบร้อยและความมั่นคงของจังหวัด.....

ข. ยุทธศาสตร์การพัฒนาขององค์กรปกครองส่วนท้องถิ่นในเขตจังหวัด ยุทธศาสตร์ที่ ๒ การพัฒนาคุณภาพชีวิต ทูทางสังคม และชุมชนให้เข้มแข็ง

๑. ยุทธศาสตร์การพัฒนาของ อบต.หนองแสง ยุทธศาสตร์ที่ ๑. ยุทธศาสตร์ด้านเมืองน่าอยู่

➤ **แผนงานอุตสาหกรรมและการโยธา**

ที่	โครงการ	วัตถุประสงค์	เป้าหมาย (ผลผลิตของ โครงการ)	งบประมาณและที่ผ่านมา					ตัวชี้วัด (KPI)	ผลที่คาดว่าจะได้รับ	หน่วยงาน รับผิดชอบหลัก
				๒๕๖๖ (บาท)	๒๕๖๗ (บาท)	๒๕๖๘ (บาท)	๒๕๖๙ (บาท)	๒๕๗๐ (บาท)			
๕	ก่อสร้างถนนลาดยางแอสฟัลต์ติก หมู่ที่ ๕ ตำบลหนองแสง สายจากบ้านนางรัชนีทรัพย์ม้น ถึงหน้าบ้านนายพิญ ปัญญาใส หมู่ที่ ๓ ตำบลดงบัง	เพื่อให้ประชาชนทั้งสองตำบลสัญจรไป-มาสะดวกและปลอดภัย	ถนนลาดยางแอสฟัลติกส์ ขนาดกว้าง ๖ เมตร ยาว ๑,๐๐๐เมตร หนา ๐.๐๕ เมตร	๒,๕๐๐,๐๐๐	๒,๕๐๐,๐๐๐	๒,๕๐๐,๐๐๐	๒,๕๐๐,๐๐๐	๒,๕๐๐,๐๐๐	ร้อยละของประชาชนที่สัญจรไป-มาสะดวกและปลอดภัย	ประชาชนทั้งสองตำบลสัญจรไป-มาสะดวกและปลอดภัย	อบจ.ปราจีนบุรี
รวม๕..... โครงการ	-	-	-	-	-

หมายเหตุ :

๑. ยกเลิกแบบ ผ.๐๑- ผ.๐๘ ตามหนังสือกระทรวงมหาดไทย ด่วนที่สุด ที่ มท ๐๘๑๐.๓/ว ๕๗๙๗ ลงวันที่ ๑๐ ตุลาคม ๒๕๕๙

และกำหนดให้แผนพัฒนาท้องถิ่น (พ.ศ. ๒๕๖๑- ๒๕๖๕) ประกอบด้วย แบบ ผอ.๐๑-ผ.๐๓

๒. ให้องค์กรปกครองส่วนท้องถิ่นนำข้อมูลเดิมที่อยู่ในแบบ ผ.๐๑ - ผ.๐๖ ของแผนพัฒนาท้องถิ่น (พ.ศ. ๒๕๖๑-๒๕๖๔) นำมาลงใน แบบ ผ.๐๒ หรือนำโครงการที่เพิ่มเติมมาใส่ในแบบ ผ.๐๒

รายละเอียดโครงการพัฒนา

แผนพัฒนาท้องถิ่น (พ.ศ.๒๕๖๖-๒๕๗๐)

สำหรับ โครงการที่เกี่วข้องกับขององค์การบริหารส่วนตำบลหนองแสง

องค์การบริหารส่วนตำบลหนองแสง อำเภอประจันตคาม จังหวัดปราจีนบุรี

ก. ยุทธศาสตร์จังหวัดที่...ยกระดับการจัดบริการสังคมให้มีคุณภาพและมาตรฐานสอดคล้องกับทุกสถานการณ์ เพื่อความสงบเรียบร้อยและความมั่นคงของจังหวัด

ข. ยุทธศาสตร์การพัฒนาขององค์กรปกครองส่วนท้องถิ่นในเขตจังหวัด ยุทธศาสตร์ที่ ๒ การพัฒนาคุณภาพชีวิต ทูทางสังคม และชุมชนให้เข้มแข็ง

๑. ยุทธศาสตร์การพัฒนาของ อบต.หนองแสง ยุทธศาสตร์ที่ ๑. ยุทธศาสตร์ด้านเมืองน่าอยู่

➤ แผนงานอุตสาหกรรมและการโยธา

ที่	โครงการ	วัตถุประสงค์	เป้าหมาย (ผลผลิตของ โครงการ)	งบประมาณและที่ผ่านมา					ตัวชี้วัด (KPI)	ผลที่คาดว่าจะได้รับ	หน่วยงาน รับผิดชอบ หลัก
				๒๕๖๖ (บาท)	๒๕๖๗ (บาท)	๒๕๖๘ (บาท)	๒๕๖๙ (บาท)	๒๕๗๐ (บาท)			
๖	ก่อสร้างถนนคอนกรีตเสริมเหล็กสายจากหมู่ ๓,๔ และหมู่ ๕ ตำบลหนองแสง ถึงเขตตำบลดงบังหมู่ ๒	เพื่อให้ประชาชนทั้งสองตำบลสัญจรไป-มาสะดวกและปลอดภัย	ถนนคอนกรีตเสริมเหล็กขนาดกว้าง ๖ เมตร ยาว ๖๕๐ เมตร มีขนาดพื้นที่คอนกรีตไม่น้อยกว่า ๓,๙๐๐ ตารางเมตร	๓,๐๐๐,๐๐๐	๓,๐๐๐,๐๐๐	๓,๐๐๐,๐๐๐	๓,๐๐๐,๐๐๐	๓,๐๐๐,๐๐๐	ร้อยละของประชาชนที่สัญจรไป-มาสะดวกและปลอดภัย	ประชาชนทั้งสองตำบลสัญจรไป-มาสะดวกและปลอดภัย	อบจ.ปราจีนบุรี
๗	ก่อสร้างถนนดินสายหมู่ ๕ ตำบลหนองแสงถึงเขตหมู่ ๓ ตำบลดงบัง	เพื่อให้ประชาชนทั้งสองตำบลสัญจรไป-มาสะดวกและปลอดภัย	ถนนดินกว้าง ๖ เมตร ยาว ๓.๕ กิโลเมตร	๖,๐๐๐,๐๐๐	๖,๐๐๐,๐๐๐	๖,๐๐๐,๐๐๐	๖,๐๐๐,๐๐๐	๖,๐๐๐,๐๐๐	ร้อยละของประชาชนที่สัญจรไป-มาสะดวกและปลอดภัย	ประชาชนทั้งสองตำบลสัญจรไป-มาสะดวกและปลอดภัย	อบจ.ปราจีนบุรี
รวม โครงการ	-	-	-	-	-

รายละเอียดโครงการพัฒนา
แผนพัฒนาท้องถิ่น (พ.ศ.๒๕๖๖-๒๕๗๐)
สำหรับ โครงการที่เกินศักยภาพขององค์การบริหารส่วนตำบลหนองแสง
องค์การบริหารส่วนตำบลหนองแสง อำเภอประจันตคาม จังหวัดปราจีนบุรี

ก. ยุทธศาสตร์จังหวัดที่...ยกระดับการจัดบริการสังคมให้มีคุณภาพและมาตรฐานสอดคล้องกับทุกสถานการณ์ เพื่อความสงบเรียบร้อยและความมั่นคงของจังหวัด.....

ข. ยุทธศาสตร์การพัฒนาขององค์กรปกครองส่วนท้องถิ่นในเขตจังหวัด ยุทธศาสตร์ที่ ๒ การพัฒนาคุณภาพชีวิต ทูทางสังคม และชุมชนให้เข้มแข็ง

๑. ยุทธศาสตร์การพัฒนาของ อบต.หนองแสง ยุทธศาสตร์ที่ ๑. ยุทธศาสตร์ด้านเมืองน่าอยู่

➤ **แผนงานอุตสาหกรรมและการโยธา**

ที่	โครงการ	วัตถุประสงค์	เป้าหมาย (ผลผลิตของโครงการ)	งบประมาณและที่ผ่านมา					ตัวชี้วัด (KPI)	ผลที่คาดว่าจะได้รับ	หน่วยงาน รับผิดชอบหลัก
				๒๕๖๖ (บาท)	๒๕๖๗ (บาท)	๒๕๖๘ (บาท)	๒๕๖๙ (บาท)	๒๕๗๐ (บาท)			
๘	โครงการก่อสร้างถนนคอนกรีตเสริมเหล็กสายจากถนนสุวรรณศรหมู่ที่ ๓ ตำบลคำโตนด ถึงหมู่ ๒ หมู่ ๕ ตำบลหนองแสง (กลุ่มนาดง)	เพื่อให้ประชาชนทั้งสองตำบลสัญจรไป-มาสะดวกและปลอดภัย	ถนนคอนกรีตเสริมเหล็กขนาดกว้าง ๖ เมตร ยาว ๒,๐๕๐ เมตร หนา ๐.๑๕ เมตร	๑๑,๕๐๐,๐๐๐	๑๑,๕๐๐,๐๐๐	๑๑,๕๐๐,๐๐๐	๑๑,๕๐๐,๐๐๐	๑๑,๕๐๐,๐๐๐	ร้อยละของประชาชนที่สัญจรไป-มาสะดวกและปลอดภัย	ประชาชนทั้งสองตำบลสัญจรไป-มาสะดวกและปลอดภัย	อบจ.ปราจีนบุรี
๙	โครงการก่อสร้างถนนคอนกรีตเสริมเหล็กหมู่ ๖ สายจากที่ดินนายนพดล อ่ำภาพิรมย์ ถึงที่ดินนางกองแพง ช่างชุบ	เพื่อให้ประชาชนทั้งสองตำบลสัญจรไป-มาสะดวกและปลอดภัย	ถนนคอนกรีตเสริมเหล็กขนาดกว้าง ๖ เมตร ยาว ๑,๐๓๐ เมตร หนา ๐.๑๕ เมตร	๕,๒๐๐,๐๐๐	๕,๒๐๐,๐๐๐	๕,๒๐๐,๐๐๐	๕,๒๐๐,๐๐๐	๕,๒๐๐,๐๐๐	ร้อยละของประชาชนที่สัญจรไป-มาสะดวกและปลอดภัย	ประชาชนทั้งสองตำบลสัญจรไป-มาสะดวกและปลอดภัย	อบจ.ปราจีนบุรี
รวม๔.....โครงการ	-	-	๒๕,๗๐๐,๐๐๐	๒๕,๗๐๐,๐๐๐	๒๕,๗๐๐,๐๐๐	๒๕,๗๐๐,๐๐๐	๒๕,๗๐๐,๐๐๐	-	-	-

รายละเอียดโครงการพัฒนา
แผนพัฒนาท้องถิ่นห้าปี (พ.ศ.๒๕๖๖-๒๕๗๐)
สำหรับ โครงการที่เกินศักยภาพขององค์การบริหารส่วนตำบลหนองแสง
องค์การบริหารส่วนตำบลหนองแสง อำเภอประจันตคาม จังหวัดปราจีนบุรี

ก. ยุทธศาสตร์จังหวัดที่ ๔ อนุรักษ์ ฟื้นฟู และบริหารจัดการใช้ประโยชน์ทรัพยากรธรรมชาติและสิ่งแวดล้อมอย่างสอดคล้องกับศักยภาพของพื้นที่.....

ข. ยุทธศาสตร์การพัฒนาขององค์กรปกครองส่วนท้องถิ่นในเขตจังหวัด ยุทธศาสตร์ที่ ๑ ส่งเสริมและสนับสนุนกิจกรรมด้านคุณภาพสิ่งแวดล้อม

๑. ยุทธศาสตร์การพัฒนาของ อบต.หนองแสง ยุทธศาสตร์ที่ ๑. ยุทธศาสตร์ด้านเมืองน่าอยู่

๑.๑ แผนงานการเกษตร

ที่	โครงการ	วัตถุประสงค์	เป้าหมาย (ผลผลิตของ โครงการ)	งบประมาณและที่ผ่านมา					ตัวชี้วัด (KPI)	ผลที่คาดว่าจะได้รับ	หน่วยงาน รับผิดชอบ หลัก
				๒๕๖๖ (บาท)	๒๕๖๗ (บาท)	๒๕๖๘ (บาท)	๒๕๖๙ (บาท)	๒๕๗๐ (บาท)			
๑	ขุดลอกคลองจาก ตำบลดงบัง ผ่าน ตำบลหนองแสง ถึงเขตตำบลบ้าน หอย พร้อม ก่อสร้างฝายกัก เก็บน้ำ ๒ จุด และถนนลูกรัง	เพื่อบรรเทาความ เดือนร้อนให้กับ ประชาชนในพื้นที่ ในฤดูน้ำหลาก และใช้กักเก็บน้ำ ไว้ใช้ในฤดูแล้ง	ขุดลอกคลองยาว ๕ กิโลเมตร กว้าง ๑๕ เมตร ลึกเฉลี่ย ๔ เมตร พร้อม ก่อสร้างฝายกัก เก็บน้ำ ๒ จุด และ ถนนลูกรังขนาด กว้าง ๔ เมตร หนา ๐.๓๐ เมตร	๖,๐๐๐,๐๐๐	๖,๐๐๐,๐๐๐	๖,๐๐๐,๐๐๐	๖,๐๐๐,๐๐๐	๖,๐๐๐,๐๐๐	ขุดลอก คลอง จำนวน ๑ คลอง	บรรเทาความ เดือนร้อนให้กับ ประชาชนใน พื้นที่ในฤดูน้ำ หลากและใช้กัก เก็บน้ำไว้ใช้ใน ฤดูแล้ง	อบจ. ปราจีนบุรี
รวม๑..... โครงการ	-	-	๖,๐๐๐,๐๐๐	๖,๐๐๐,๐๐๐	๖,๐๐๐,๐๐๐	๖,๐๐๐,๐๐๐	๖,๐๐๐,๐๐๐	-	-	-

หมายเหตุ ๑. ยกเลิกแบบ ผ.๐๑- ผ.๐๘ ตามหนังสือกระทรวงมหาดไทย ด่วนที่สุด ที่ มท ๐๘๑๐.๓/ว ๕๗๙๗ ลงวันที่ ๑๐ ตุลาคม ๒๕๕๙

และกำหนดให้แผนพัฒนาท้องถิ่น (พ.ศ. ๒๕๖๑- ๒๕๖๕) ประกอบด้วย แบบ ผ๐.๐๑-ผ.๐๓

๒. ให้องค์กรปกครองส่วนท้องถิ่นนำข้อมูลเดิมที่อยู่ในแบบ ผ.๐๑ - ผ.๐๖ ของแผนพัฒนาท้องถิ่น (พ.ศ. ๒๕๖๑-๒๕๖๔) นำมาลงใน แบบ ผ.๐๒ หรือนำโครงการที่เพิ่มเติมมาใส่ในแบบ ผ.๐๒

บัญชีครุภัณฑ์

แผนพัฒนาท้องถิ่น (พ.ศ. ๒๕๖๖ - ๒๕๗๐)

องค์การบริหารส่วนตำบลหนองแสง อำเภอประจันตคาม จังหวัดปราจีนบุรี

ที่	แผนงาน	หมวด	ประเภท	วัตถุประสงค์	เป้าหมาย (ผลผลิตของครุภัณฑ์)	งบประมาณและที่ผ่านมา					หน่วยงาน รับผิดชอบหลัก
						๒๕๖๖ (บาท)	๒๕๖๗ (บาท)	๒๕๖๘ (บาท)	๒๕๖๙ (บาท)	๒๕๗๐ (บาท)	
๑	บริหารงานทั่วไป	สำนักงาน	เครื่องใช้สำนักงาน	เก้าอี้สำนักงาน	จำนวน ๒๐ ตัว	๓๐,๐๐๐	๓๐,๐๐๐	๓๐,๐๐๐	๓๐,๐๐๐	๓๐,๐๐๐	สำนักปลัด
๒	บริหารงานทั่วไป	สำนักงาน	เครื่องใช้สำนักงาน	แท่นยืนบรรยาย	สีไม้ไผ่ ขนาดกว้างไม่น้อยกว่า ๔๗ ซม. สูง ๑๑๐ ซม.	๒๐,๐๐๐	๒๐,๐๐๐	๒๐,๐๐๐	๒๐,๐๐๐	๒๐,๐๐๐	สำนักปลัด
๓	บริหารงานทั่วไป	สำนักงาน	เครื่องใช้สำนักงาน	ตู้เหล็กชนิด ๒ บาน	จำนวน ๙ ตู้	๔๙,๕๐๐	๔๙,๕๐๐	๔๙,๕๐๐	๔๙,๕๐๐	๔๙,๕๐๐	สำนักปลัด
๔	บริหารงานทั่วไป	อื่นๆ	อุปกรณ์ดับเพลิง	ท่อสูบน้ำดับเพลิง	ขนาด ๓ นิ้ว ยาว ๖ เมตร จำนวน ๒ เส้น	๖๐,๐๐๐	๖๐,๐๐๐	๖๐,๐๐๐	๖๐,๐๐๐	๖๐,๐๐๐	สำนักปลัด
๕	บริหารงานทั่วไป	ครุภัณฑ์สำรวจ	เครื่องหาพิกัดด้วยสัญญาณดาวเทียม	เครื่องหาพิกัดด้วยสัญญาณดาวเทียม	จำนวน ๑ เครื่อง	๒๕,๐๐๐	๒๕,๐๐๐	๒๕,๐๐๐	๒๕,๐๐๐	๒๕,๐๐๐	กองช่าง
๖	บริหารงานทั่วไป	การเกษตร	การเกษตร	ถังพ่นยาสะพ่ายหลังชนิดโยกมือ	ขนาดบรรจุ ๑๖ ลิตร จำนวน ๒ ถัง	๒,๔๐๐	๒,๔๐๐	๒,๔๐๐	๒,๔๐๐	๒,๔๐๐	สำนักปลัด

ที่	แผนงาน	หมวด	ประเภท	วัตถุประสงค์	เป้าหมาย (ผลผลิตของครุภัณฑ์)	งบประมาณและที่ผ่านมา					หน่วยงาน รับผิดชอบหลัก
						๒๕๖๖ (บาท)	๒๕๖๗ (บาท)	๒๕๖๘ (บาท)	๒๕๖๙ (บาท)	๒๕๗๐ (บาท)	
๗	บริหารงานทั่วไป	สำนักงาน	เครื่องใช้สำนักงาน	เก้าอี้จัดเลี้ยง	จำนวน ๒๐ ตัว	๒๐,๐๐๐	๒๐,๐๐๐	๒๐,๐๐๐	๒๐,๐๐๐	๒๐,๐๐๐	สำนักปลัด
๘	บริหารงานทั่วไป	สำนักงาน	เครื่องใช้สำนักงาน	โต๊ะหมู่บูชา หมู่ ๗	จำนวน ๑ ชุด	๓,๕๐๐	๓,๕๐๐	๓,๕๐๐	๓,๕๐๐	๓,๕๐๐	สำนักปลัด
๙	บริหารงานทั่วไป	สำนักงาน	เครื่องใช้สำนักงาน	เก้าอี้พักคอยชนิด ๓ ที่นั่ง	จำนวน ๒ ชุด	๑๐,๐๐๐	๑๐,๐๐๐	๑๐,๐๐๐	๑๐,๐๐๐	๑๐,๐๐๐	สำนักปลัด
๑๐	บริหารงานทั่วไป	คอมพิวเตอร์	คอมพิวเตอร์	คอมพิวเตอร์สำนักงานพร้อมเครื่องพิมพ์	จำนวน ๑ ชุด	๒๕,๐๐๐	๒๕,๐๐๐	๒๕,๐๐๐	๒๕,๐๐๐	๒๕,๐๐๐	สำนักปลัด
๑๑	บริหารงานทั่วไป	อื่นๆ	เต็นท์	เต็นท์ผ้าายางขนาด ๓ ห้อง	จำนวน ๑ หลัง	๔๐,๐๐๐	๔๐,๐๐๐	๔๐,๐๐๐	๔๐,๐๐๐	๔๐,๐๐๐	สำนักปลัด
๑๒	บริหารงานทั่วไป	ยานพาหนะและขนส่ง	ยานพาหนะและขนส่ง	รถจักรยานยนต์	ขนาด ๑๑๐ ซีซี จำนวน ๑ คัน	๓๘,๐๐๐	๓๘,๐๐๐	๓๘,๐๐๐	๓๘,๐๐๐	๓๘,๐๐๐	สำนักปลัด
๑๓	บริหารงานทั่วไป	ยานพาหนะและขนส่ง	ยานพาหนะและขนส่ง	รถบรรทุกติดตั้งเครนไฮดรอลิคพร้อมกระเช้าซ่อมไฟฟ้า	ขนาดไม่น้อยกว่า ๑๓๐ แรงม้า	๒,๕๐๐,๐๐๐	๒,๕๐๐,๐๐๐	๒,๕๐๐,๐๐๐	๒,๕๐๐,๐๐๐	๒,๕๐๐,๐๐๐	สำนักปลัด
๑๔	บริหารงานทั่วไป	สำนักงาน	เครื่องใช้สำนักงาน	เครื่องปรับอากาศขนาด ๔๘๐๐๐ บีทียู	จำนวน ๒ เครื่อง	๑๑๒,๐๐๐	๑๑๒,๐๐๐	๑๑๒,๐๐๐	๑๑๒,๐๐๐	๑๑๒,๐๐๐	กองการศึกษา
๑๕	บริหารงานทั่วไป	สำนักงาน	เครื่องใช้สำนักงาน	เครื่องปรับอากาศขนาด ๔๐๐๐๐ บีทียู	จำนวน ๒ เครื่อง	๑๐๒,๐๐๐	๑๐๒,๐๐๐	๑๐๒,๐๐๐	๑๐๒,๐๐๐	๑๐๒,๐๐๐	กองการศึกษา
๑๖	บริหารงานทั่วไป	โฆษณาและเผยแพร่	โฆษณาและเผยแพร่	กล่องวงจรปิด ศูนย์พัฒนาเด็กเล็กฯ	จำนวน ๕ จุด (วัดประดิษฐาราม) จำนวน ๑๕ จุด (หนองแสง)	๕๕,๐๐๐	๕๕,๐๐๐	๕๕,๐๐๐	๕๕,๐๐๐	๕๕,๐๐๐	กองการศึกษา

ที่	แผนงาน	หมวด	ประเภท	วัตถุประสงค์	เป้าหมาย (ผลผลิตของครุภัณฑ์)	งบประมาณและที่ผ่านมา					หน่วยงาน รับผิดชอบหลัก
						๒๕๖๖ (บาท)	๒๕๖๗ (บาท)	๒๕๖๘ (บาท)	๒๕๖๙ (บาท)	๒๕๗๐ (บาท)	
๑๗	บริหารงานทั่วไป	โฆษณาและ เผยแพร่	โฆษณาและ เผยแพร่	กล้องวงจรปิด ภายใน เขตตำบลหนองแสง	จำนวน ๕ จุด	๕๕,๐๐๐	๕๕,๐๐๐	๕๕,๐๐๐	๕๕,๐๐๐	๕๕,๐๐๐	กองการศึกษา
๑๘	บริหารงานทั่วไป	การเกษตร	การเกษตร	เครื่องพ่นหมอกควัน	จำนวน ๑ เครื่อง	๕๙,๐๐๐	๕๙,๐๐๐	๕๙,๐๐๐	๕๙,๐๐๐	๕๙,๐๐๐	สำนักปลัด
๑๙	บริหารงานทั่วไป	การเกษตร	การเกษตร	เครื่องอัดฉีดแรงดันสูง	จำนวน ๑ เครื่อง	๔,๐๐๐	๔,๐๐๐	๔,๐๐๐	๔,๐๐๐	๔,๐๐๐	สำนักปลัด
๒๐	บริหารงานทั่วไป	โรงงาน	โรงงาน	เลื่อยยนต์ ๒ จังหวะ ไม่น้อยกว่า ๐.๘ แรงม้า	จำนวน ๑ เครื่อง	๕,๐๐๐	๕,๐๐๐	๕,๐๐๐	๕,๐๐๐	๕,๐๐๐	สำนักปลัด
๒๑	บริหารงานทั่วไป	โฆษณาและ เผยแพร่	โฆษณาและ เผยแพร่	กล้องถ่ายภาพนิ่งระบบ ดิจิทัล	จำนวน ๑ กล้อง	๒๕,๐๐๐	๒๕,๐๐๐	๒๕,๐๐๐	๒๕,๐๐๐	๒๕,๐๐๐	สำนักปลัด
๒๒	บริหารงานทั่วไป	สำนักงาน	สำนักงาน	โต๊ะประชุมขนาด ๑๖ ที่นั่งพร้อมเก้าอี้ ๑๖ ตัว	จำนวน ๑ ชุด	๔๕,๐๐๐	๔๕,๐๐๐	๔๕,๐๐๐	๔๕,๐๐๐	๔๕,๐๐๐	สำนักปลัด
๒๓	บริหารงานทั่วไป	สำนักงาน	สำนักงาน	เครื่องปรับอากาศ ขนาด ๓๖๐๐๐ บีทียู	จำนวน ๑ เครื่อง	๔๗,๐๐๐	๔๗,๐๐๐	๔๗,๐๐๐	๔๗,๐๐๐	๔๗,๐๐๐	สำนักปลัด
๒๔	บริหารงานทั่วไป	เครื่องดับเพลิง	เครื่องดับเพลิง	ชุดอุปกรณ์กู้ชีพกู้ภัย	จำนวน ๑ ชุด	๓๐,๐๐๐	๓๐,๐๐๐	๓๐,๐๐๐	๓๐,๐๐๐	๓๐,๐๐๐	สำนักปลัด
๒๕	บริหารงานทั่วไป	เครื่องดับเพลิง	เครื่องดับเพลิง	ชุดอุปกรณ์ดับเพลิง	จำนวน ๑ ชุด	๓๐,๐๐๐	๓๐,๐๐๐	๓๐,๐๐๐	๓๐,๐๐๐	๓๐,๐๐๐	สำนักปลัด

ที่	แผนงาน	หมวด	ประเภท	วัตถุประสงค์	เป้าหมาย (ผลผลิตของครุภัณฑ์)	งบประมาณและที่ผ่านมา					หน่วยงาน รับผิดชอบหลัก
						๒๕๖๖ (บาท)	๒๕๖๗ (บาท)	๒๕๖๘ (บาท)	๒๕๖๙ (บาท)	๒๕๗๐ (บาท)	
๒๖	บริหารงานทั่วไป	ครุภัณฑ์	โฆษณาและ เผยแพร่	เพื่อเพิ่มความปลอดภัย ในการใช้ชีวิตและ ทรัพย์สินขององค์การ บริหารส่วนตำบล หนองแสง	ติดตั้งกล้องวงจรปิด บริเวณสถานที่ทำการ องค์การบริหารส่วน ตำบลหนองแสง	๑๐๐,๐๐๐	๑๐๐,๐๐๐	๑๐๐,๐๐๐	๑๐๐,๐๐๐	๑๐๐,๐๐๐	สำนักปลัด
๒๗	บริหารงานทั่วไป	ครุภัณฑ์	ครุภัณฑ์สำนักงาน	เพื่อใช้เก็บเอกสาร สำนักปลัด	ตู้เหล็กบานเลื่อนกระจก จำนวน ๕ ตู้	๒๙,๐๐๐	๒๙,๐๐๐	๒๙,๐๐๐	๒๙,๐๐๐	๒๙,๐๐๐	สำนักปลัด
๒๘	บริหารงานทั่วไป	ครุภัณฑ์	ครุภัณฑ์ คอมพิวเตอร์	เพื่อใช้ประมวลผล ข้อมูล	เครื่องพิมพ์ชนิด เลเซอร์หรือชนิด LED ขาวดำ จำนวน ๖ เครื่อง	๑๕,๖๐๐	๑๕,๖๐๐	๑๕,๖๐๐	๑๕,๖๐๐	๑๕,๖๐๐	สำนักปลัด
๒๙	แผนงานการศึกษา	ครุภัณฑ์	ครุภัณฑ์สำนักงาน	เพื่อใช้เก็บเอกสาร การศึกษา	ตู้เหล็ก ๒ บาน (มอก.) จำนวน ๓ ตู้	๑๖,๕๐๐	๑๖,๕๐๐	๑๖,๕๐๐	๑๖,๕๐๐	๑๖,๕๐๐	กองการศึกษา
๓๐	แผนงานการศึกษา	ครุภัณฑ์	ครุภัณฑ์ คอมพิวเตอร์	เพื่อใช้ประมวลผลและ จัดเก็บข้อมูลข้อ ปฏิบัติงานกอง การศึกษา	เครื่องคอมพิวเตอร์ สำหรับประมวลผล จำนวน ๑ เครื่อง	๒๒,๐๐๐	๒๒,๐๐๐	๒๒,๐๐๐	๒๒,๐๐๐	๒๒,๐๐๐	กองการศึกษา
๓๑	บริหารงานทั่วไป	ครุภัณฑ์	ครุภัณฑ์สำนักงาน	เพื่อใช้เก็บเอกสารกอง คลัง	ตู้เหล็ก ๒ บาน (มอก.) จำนวน ๕ ตู้	๒๗,๕๐๐	๒๗,๕๐๐	๒๗,๕๐๐	๒๗,๕๐๐	๒๗,๕๐๐	กองคลัง

ที่	แผนงาน	หมวด	ประเภท	วัตถุประสงค์	เป้าหมาย (ผลผลิตของครุภัณฑ์)	งบประมาณและที่ผ่านมา					หน่วยงาน รับผิดชอบหลัก
						๒๕๖๖ (บาท)	๒๕๖๗ (บาท)	๒๕๖๘ (บาท)	๒๕๖๙ (บาท)	๒๕๗๐ (บาท)	
๓๒	บริหารงานทั่วไป	ครุภัณฑ์	ครุภัณฑ์ คอมพิวเตอร์	เพื่อใช้ประมวลผลและ จัดเก็บข้อมูล ปฏิบัติงานกองคลัง	เครื่องคอมพิวเตอร์ สำหรับประมวลผล จำนวน ๒ เครื่อง	๔๔,๐๐๐	๔๔,๐๐๐	๔๔,๐๐๐	๔๔,๐๐๐	๔๔,๐๐๐	กองคลัง
๓๓	บริหารงานทั่วไป	ครุภัณฑ์	ครุภัณฑ์ คอมพิวเตอร์	เพื่อใช้ประมวลผล ข้อมูล	เครื่องพิมพ์ชนิดเลเซอร์ หรือชนิด LED ขาวดำ จำนวน ๕ เครื่อง	๑๓,๐๐๐	๑๓,๐๐๐	๑๓,๐๐๐	๑๓,๐๐๐	๑๓,๐๐๐	กองคลัง
๓๔	เคหะและชุมชน	ครุภัณฑ์	ครุภัณฑ์สำนักงาน	เพื่อใช้เก็บเอกสาร การศึกษา	ตู้เหล็กบานเลื่อนกระจก จำนวน ๑ ตู้	๕,๘๐๐	๕,๘๐๐	๕,๘๐๐	๕,๘๐๐	๕,๘๐๐	กองช่าง
๓๕	เคหะและชุมชน	ครุภัณฑ์	ครุภัณฑ์ คอมพิวเตอร์	เพื่อใช้ประมวลผลและ จัดเก็บข้อมูลข้อ ปฏิบัติงานกองช่าง	เครื่องคอมพิวเตอร์ สำหรับประมวลผล จำนวน ๑ เครื่อง	๒๒,๐๐๐	๒๒,๐๐๐	๒๒,๐๐๐	๒๒,๐๐๐	๒๒,๐๐๐	กองช่าง
๓๖	เคหะและชุมชน	ครุภัณฑ์	ครุภัณฑ์ คอมพิวเตอร์	เพื่อใช้ประมวลผล ข้อมูลปฏิบัติงานกอง ช่าง	เครื่องพิมพ์ชนิดเลเซอร์ หรือชนิด LED ขาวดำ จำนวน ๒ เครื่อง	๕,๒๐๐	๕,๒๐๐	๕,๒๐๐	๕,๒๐๐	๕,๒๐๐	กองช่าง

ที่	แผนงาน	หมวด	ประเภท	วัตถุประสงค์	เป้าหมาย (ผลผลิตของครุภัณฑ์)	งบประมาณและที่ผ่านมา					หน่วยงาน รับผิดชอบหลัก
						๒๕๖๖ (บาท)	๒๕๖๗ (บาท)	๒๕๖๘ (บาท)	๒๕๖๙ (บาท)	๒๕๗๐ (บาท)	
๓๗	บริหารงานทั่วไป	ครุภัณฑ์	ครุภัณฑ์คอมพิวเตอร์	เพื่อใช้ประมวลผลและจัดเก็บข้อมูลปฏิบัติงานกองคลัง	เครื่องคอมพิวเตอร์สำหรับใช้ในสำนักงาน (จอขนาดไม่น้อยกว่า ๑๙ นิ้ว) จำนวน ๓ เครื่อง	๕๑,๐๐๐	๕๑,๐๐๐	๕๑,๐๐๐	๕๑,๐๐๐	๕๑,๐๐๐	กองคลัง
๓๘	บริหารงานทั่วไป	ครุภัณฑ์	ครุภัณฑ์สำนักงาน	เพื่อใช้เก็บเอกสารสำนักปลัด	ตู้เหล็กบานเลื่อนกระจก จำนวน ๕ ตู้	๒๓,๒๐๐	๒๓,๒๐๐	๒๓,๒๐๐	๒๓,๒๐๐	๒๓,๒๐๐	กองคลัง
๓๙	บริหารงานทั่วไป	ครุภัณฑ์	เครื่องใช้สำนักงาน	เพื่อใช้เก็บเอกสารสำนักปลัด	ตู้เหล็กชนิด ๒ บาน (มอก.) จำนวน ๕ ตู้	๒๗,๕๐๐	๒๗,๕๐๐	๒๗,๕๐๐	๒๗,๕๐๐	๒๗,๕๐๐	กองคลัง
๔๐	บริหารงานทั่วไป	สำนักงาน	สำนักงาน	เพื่อใช้สำหรับประชุมสภาฯ	โต๊ะประชุม พร้อมเก้าอี้สำหรับใช้ในห้องประชุม	๒๐๐,๐๐๐	๒๐๐,๐๐๐	๒๐๐,๐๐๐	๒๐๐,๐๐๐	๒๐๐,๐๐๐	สำนักปลัด
๔๑	บริหารงานทั่วไป	ครุภัณฑ์	ครุภัณฑ์คอมพิวเตอร์	เพื่อใช้ประมวลผลและจัดเก็บข้อมูลปฏิบัติงานกองคลัง	เครื่องคอมพิวเตอร์สำหรับงานสำนักงาน (จอขนาดไม่น้อยกว่า ๑๙ นิ้ว) จำนวน ๒ เครื่อง	๓๔,๐๐๐	๓๔,๐๐๐	๓๔,๐๐๐	๓๔,๐๐๐	๓๔,๐๐๐	สำนักปลัด
๔๒	บริหารงานทั่วไป	สำนักงาน	เครื่องใช้สำนักงาน	เพื่อใช้สำหรับประชุมสภาฯ และประชุม/ ในห้องประชุม	ไมโครโฟนไร้สาย จำนวน ๓ ชุด	๒๐,๐๐๐	๒๐,๐๐๐	๒๐,๐๐๐	๒๐,๐๐๐	๒๐,๐๐๐	สำนักปลัด
๔๓	บริหารงานทั่วไป	ครุภัณฑ์	เครื่องใช้สำนักงาน	เพื่อใช้ในสำนักงานสำหรับปรับอากาศในห้องสำนักงาน อป.พร.	เครื่องปรับอากาศขนาด ๑๕,๐๐๐ บีทียู จำนวน ๑ เครื่อง	๑๑,๐๐๐	๑๑,๐๐๐	๑๑,๐๐๐	๑๑,๐๐๐	๑๑,๐๐๐	สำนักปลัด
๔๔	บริหารงานทั่วไป	ครุภัณฑ์ยานพาหนะและขนส่ง	ยานพาหนะและขนส่ง	เพื่อใช้สำหรับใช้ภายในตำบลหนองแสง	รถบรรทุก(ดีเซล) จำนวน ๑ คัน	๙๐๐,๐๐๐	๙๐๐,๐๐๐	๙๐๐,๐๐๐	๙๐๐,๐๐๐	๙๐๐,๐๐๐	สำนักปลัด

ที่	แผนงาน	หมวด	ประเภท	วัตถุประสงค์	เป้าหมาย (ผลผลิตของครุภัณฑ์)	งบประมาณและที่ผ่านมา					หน่วยงาน รับผิดชอบหลัก
						๒๕๖๖ (บาท)	๒๕๖๗ (บาท)	๒๕๖๘ (บาท)	๒๕๖๙ (บาท)	๒๕๗๐ (บาท)	
๔๕	บริหารงานทั่วไป	ครุภัณฑ์ การเกษตร	การเกษตร	เพื่อใช้สำหรับ การเกษตร	เครื่องตัดวัชพืช	๓๐,๐๐๐	๓๐,๐๐๐	๓๐,๐๐๐	๓๐,๐๐๐	๓๐,๐๐๐	สำนักปลัดฯ
๔๖	บริหารงานทั่วไป	ครุภัณฑ์	ครุภัณฑ์	เพื่อใช้ออกกำลังกาย กลางแจ้ง สำหรับเด็ก และผู้สูงอายุ	เครื่องออกกำลังกาย กลางแจ้ง	๑๐๐,๐๐๐	๑๐๐,๐๐๐	๑๐๐,๐๐๐	๑๐๐,๐๐๐	๑๐๐,๐๐๐	สำนักปลัดฯ
๔๗	บริหารงานทั่วไป	ครุภัณฑ์	โฆษณาและ เผยแพร่	เพื่อเพิ่มความปลอดภัย ในชีวิตและทรัพย์สิน ภายในตำบลหนองแสง (เฉพาะกรณีจุดที่มี ความเสี่ยงสูง)	ติดตั้งกล้องวงจรปิด บริเวณภายในตำบล หนองแสง	๑๐๐,๐๐๐	๑๐๐,๐๐๐	๑๐๐,๐๐๐	๑๐๐,๐๐๐	๑๐๐,๐๐๐	สำนักปลัดฯ
๔๘	บริหารงานทั่วไป	ครุภัณฑ์	เครื่องใช้ สำนักงาน	เพื่อใช้สำหรับในการ บริหารงานของ ผู้บริหารและอื่นๆ	ชุดโซฟาไม้สักสำหรับ ห้องผู้บริหาร จำนวน ๑ ชุด	๑๐๐,๐๐๐	๑๐๐,๐๐๐	๑๐๐,๐๐๐	๑๐๐,๐๐๐	๑๐๐,๐๐๐	สำนักปลัดฯ
๔๙	บริหารงานทั่วไป	ครุภัณฑ์	เครื่องใช้ สำนักงาน	เพื่อเพิ่มความปลอดภัย ในชีวิตและทรัพย์สิน องค์การบริหารส่วน หนองแสง	ประตูกระจกอะลูมิเนียม พร้อมเหล็กตัด	๒๕๐,๐๐๐	๒๕๐,๐๐๐	๒๕๐,๐๐๐	๒๕๐,๐๐๐	๒๕๐,๐๐๐	สำนักปลัดฯ
๕๐	แผนงานการศึกษา	ครุภัณฑ์	เครื่องใช้ สำนักงาน	เพื่อใช้สำหรับปรับ อากาศในศูนย์พัฒนา เด็กเล็ก	เครื่องปรับอากาศขนาด ๑๕,๐๐๐ บีทียู จำนวน ๒ เครื่อง	๑๑,๐๐๐	๑๑,๐๐๐	๑๑,๐๐๐	๑๑,๐๐๐	๑๑,๐๐๐	กองการศึกษา
๕๑	แผนงานการศึกษา	ครุภัณฑ์	เครื่องใช้ สำนักงาน	เพื่อใช้สำหรับปรับ อากาศในศูนย์พัฒนา เด็กเล็ก	เครื่องปรับอากาศขนาด ๒๕,๐๐๐ บีทียู จำนวน ๒ เครื่อง	๒๕,๐๐๐	๒๕,๐๐๐	๒๕,๐๐๐	๒๕,๐๐๐	๒๕,๐๐๐	กองการศึกษา

ที่	แผนงาน	หมวด	ประเภท	วัตถุประสงค์	เป้าหมาย (ผลผลิตของครูภัณฑ์)	งบประมาณและที่ผ่านมา					หน่วยงาน รับผิดชอบหลัก
						๒๕๖๖ (บาท)	๒๕๖๗ (บาท)	๒๕๖๘ (บาท)	๒๕๖๙ (บาท)	๒๕๗๐ (บาท)	
๕๒	แผนงานการศึกษา	ครูภัณฑ์	ครูภัณฑ์ คอมพิวเตอร์	เพื่อใช้ประมวลผลและ จัดเก็บข้อมูล ปฏิบัติงานศูนย์พัฒนา เด็กเล็ก	เครื่องคอมพิวเตอร์ สำหรับใช้ในสำนักงาน (จอขนาดไม่น้อยกว่า ๑๙ นิ้ว) จำนวน ๑ เครื่อง	๑๗,๐๐๐	๑๗,๐๐๐	๑๗,๐๐๐	๑๗,๐๐๐	๑๗,๐๐๐	กองการศึกษา
๕๓	แผนงานการศึกษา	สำนักงาน	งานบ้านงานครัว	เพื่อให้เด็กๆมีโต๊ะ สำหรับรับประทานอาหาร และทำกิจกรรม อื่นๆ	โต๊ะนั่งรับประทาน อาหารเด็ก ศพด. พร้อมเก้าอี้ จำนวน ๒ ชุด กว้าง ๑ เมตร ยาว ๒ เมตร สูง ๐.๔๐ เมตร	๒๘,๐๐๐	๒๘,๐๐๐	๒๘,๐๐๐	๒๘,๐๐๐	๒๘,๐๐๐	กองการศึกษา
๕๔	แผนงานการศึกษา	สำนักงาน	งานบ้านงานครัว	เพื่อให้เด็กๆมีเก้าอี้ สำหรับรับประทานอาหาร และทำกิจกรรม อื่นๆ	เก้าอี้ม้ายาว จำนวน ๔ ตัว กว้าง ๐.๓๐ เมตร ยาว ๒ เมตร สูง ๐.๓๐ เมตร	๑๔,๐๐๐	๑๔,๐๐๐	๑๔,๐๐๐	๑๔,๐๐๐	๑๔,๐๐๐	กองการศึกษา
๕๕	แผนงานการศึกษา	สำนักงาน	งานบ้านงานครัว	เพื่อให้มีน้ำสะอาดใน การรับประทานอาหาร	ตู้ทำน้ำเย็น จำนวน ๒ ชุด (เสนอโดย ศพด.วัด ประดิษฐาราม)	๕๐,๐๐๐	๕๐,๐๐๐	๕๐,๐๐๐	๕๐,๐๐๐	๕๐,๐๐๐	กองการศึกษา
๕๖	แผนงานการศึกษา	ครูภัณฑ์	ครูภัณฑ์สำนักงาน	เพื่อใช้สำหรับนั่งสอน เด็กใน ศพด.	เก้าอี้สำหรับนั่งทำงาน	๒๐,๐๐๐	๒๐,๐๐๐	๒๐,๐๐๐	๒๐,๐๐๐	๒๐,๐๐๐	กองการศึกษา

ที่	แผนงาน	หมวด	ประเภท	วัตถุประสงค์	เป้าหมาย (ผลผลิตของ ครุภัณฑ์)	งบประมาณและที่ผ่านมา					หน่วยงาน รับผิดชอบหลัก
						๒๕๖๖ (บาท)	๒๕๖๗ (บาท)	๒๕๖๘ (บาท)	๒๕๖๙ (บาท)	๒๕๗๐ (บาท)	
๕๗	แผนงานการศึกษา	ครุภัณฑ์	ครุภัณฑ์ คอมพิวเตอร์	เพื่อใช้ประมวลผล ข้อมูล	เครื่องพิมพ์ชนิด เลเซอร์หรือชนิด LED ขาวดำ จำนวน ๒ เครื่อง	๕,๒๐๐	๕,๒๐๐	๕,๒๐๐	๕,๒๐๐	๕,๒๐๐	กองการศึกษา
๕๘	แผนงานการศึกษา	ครุภัณฑ์	ไฟฟ้าและวิทยุ	เพื่อใช้สำหรับในการ ทำงาน ส่งงานผ่าน ช่องทางอินเทอร์เน็ต	ติดตั้งสัญญาณWiFi บริเวณ ศพด. จำนวน ๒ ชุด	๗,๐๐๐	๗,๐๐๐	๗,๐๐๐	๗,๐๐๐	๗,๐๐๐	กองการศึกษา
๕๙	งานบริหารทั่วไป	ครุภัณฑ์	ครุภัณฑ์ สำนักงาน	เพื่อเฉลิมพระเกียรติ ฯ ร.๑๐	ชুমเฉลิมพระเกียรติฯ ร. ๑๐ จำนวน ๒ ชุด	๒๐๐,๐๐๐	๒๐๐,๐๐๐	๒๐๐,๐๐๐	๒๐๐,๐๐๐	๒๐๐,๐๐๐	สำนักปลัด
๖๐	บริหารทั่วไป	วัสดุ	วัสดุสนาม	เพื่อใช้สำหรับ กิจกรรมงานต่างๆใน อบต.	ผ้าใบกางเต็น	๓๐,๐๐๐	๓๐,๐๐๐	๓๐,๐๐๐	๓๐,๐๐๐	๓๐,๐๐๐	สำนักปลัด
๖๑	บริหารทั่วไป	วัสดุ	วัสดุอื่น	ใช้ในสำนักงานอบต.	เครื่องปัมน้ำอัตโนมัติ	๑๐,๐๐๐	๑๐,๐๐๐	๑๐,๐๐๐	๑๐,๐๐๐	๑๐,๐๐๐	สำนักปลัด
๖๒	บริหารทั่วไป	ครุภัณฑ์	ครุภัณฑ์ คอมพิวเตอร์	ใช้ในสำนักงานอบต. ในการสแกนเอกสาร	เครื่องสแกนเนอร์ จำนวน ๑ เครื่อง	๓,๒๐๐	๓,๒๐๐	๓,๒๐๐	๓,๒๐๐	๓,๒๐๐	สำนักปลัด
๕๐,๗๐๐๖๓	บริหารทั่วไป	ครุภัณฑ์	ครุภัณฑ์ สำนักงาน	ใช้สำหรับนั่งทำงาน ในสำนักงาน	เก้าอี้ทำงาน (เจ้าหน้าที่) จำนวน ๑๑ ตัว	๕๐,๗๐๐	๕๐,๗๐๐	๕๐,๗๐๐	๕๐,๗๐๐	๕๐,๗๐๐	สำนักปลัด
๖๔	บริหารทั่วไป	ครุภัณฑ์	ครุภัณฑ์ สำนักงาน	ใช้สำหรับทำงาน ในทางราชการ	โต๊ะทำงานหลัก (เจ้าหน้าที่) ๑ตัว	๘,๑๐๐	๘,๑๐๐	๘,๑๐๐	๘,๑๐๐	๘,๑๐๐	สำนักปลัด
๖๕	บริหารทั่วไป	ครุภัณฑ์	ครุภัณฑ์ สำนักงาน	ใช้สำหรับนั่งทำงาน ในสำนักงาน	เก้าอี้ทำงาน (เจ้าหน้าที่) ๓ตัว	๑๑,๑๐๐	๑๑,๑๐๐	๑๑,๑๐๐	๑๑,๑๐๐	๑๑,๑๐๐	กองคลัง
๖๖	บริหารทั่วไป	ครุภัณฑ์	ครุภัณฑ์ สำนักงาน	ใช้สำหรับทำงาน ในทางราชการ	โต๊ะทำงานหลัก (เจ้าหน้าที่) ๓ตัว	๑๑,๑๐๐	๑๑,๑๐๐	๑๑,๑๐๐	๒๔,๐๐๐	๒๔,๐๐๐	กองคลัง

หมายเหตุ : - รายการตั้งแต่ ที่ ๒๖ - ๓๖ (แผนพัฒนาท้องถิ่น ๒๕๖๑-๒๕๖๔) แผนเพิ่มเติมและเปลี่ยนแปลง ฉบับที่(๑)

- รายการตั้งแต่ ที่ ๓๗ - ๖๖ (แผนพัฒนาท้องถิ่น ๒๕๖๑-๒๕๖๕)

๑. แผนงาน ให้ลงแผนงานตามรูปแบบและรายการจำแนกประเภทรายรับ-รายจ่าย งบประมาณรายจ่ายประจำปีขององค์กรปกครองส่วนท้องถิ่น เช่น แผนงานการศึกษา
แผนงาน แผนงานสังคมสงเคราะห์ เป็นต้น

๒. หมวด ให้ลงหมวดครุภัณฑ์ตามชื่อที่ปรากฏตามหนังสือกรมส่งเสริมการปกครองท้องถิ่น ด่วนที่สุด ที่ มท ๐๘๐๘.๒/ว ๑๒๔๘ เรื่อง แนวทางการพิจารณาสิ่งของที่จัดเป็น
วัสดุและครุภัณฑ์ตามหลักการจำแนกประเภทรายจ่ายตามงบประมาณ ลงวันที่ ๒๗ มิถุนายน ๒๕๕๙ เช่น ค่าครุภัณฑ์ เป็นต้น

๓. ประเภท ให้ลงประเภทครุภัณฑ์ตามชื่อที่ปรากฏตามหนังสือกรมส่งเสริมการปกครองท้องถิ่น ด่วนที่สุด ที่ มท ๐๘๐๘.๒/ว ๑๒๔๘ เรื่อง แนวทางการพิจารณาสิ่งของที่จัดเป็น
วัสดุและครุภัณฑ์ตามหลักการจำแนกประเภทรายจ่ายตามงบประมาณ ลงวันที่ ๒๗ มิถุนายน ๒๕๕๙ เช่น ครุภัณฑ์สำนักงาน ครุภัณฑ์การศึกษา ครุภัณฑ์ยานพาหนะและขนส่ง เป็นต้น

๔. วัตถุประสงค์ ให้บอกถึงการวางแผนไว้เพื่อต้องการทำอะไร ได้อะไรหรือใช้อะไร เป็นต้น

๕. เป้าหมาย (ผลผลิตของครุภัณฑ์) แสดงรายละเอียด จำนวน สถานที่ตั้ง ขนาด ปริมาณหรือคุณลักษณะที่จำเป็น เป็นต้น

๖. เดิมแบบ ผ.๐๘ ให้ปรับเปลี่ยน เป็น ผ.๐๓

บัญชีครุภัณฑ์

รายละเอียดโครงการพัฒนา

แผนพัฒนาท้องถิ่น (พ.ศ. ๒๕๖๖ - ๒๕๖๗)

องค์การบริหารส่วนตำบลหนองแสง อำเภอประจันตคาม จังหวัดปราจีนบุรี

ที่	แผนงาน	หมวด	ประเภท	วัตถุประสงค์	เป้าหมาย (ผลผลิตของครุภัณฑ์)	งบประมาณและที่ผ่านมา					หน่วยงาน รับผิดชอบหลัก หมายเหตุ
						๒๕๖๖ (บาท)	๒๕๖๗ (บาท)	๒๕๖๘ (บาท)	๒๕๖๙ (บาท)	๒๕๗๐ (บาท)	
๑๔	งานบริหารทั่วไป	ครุภัณฑ์	เครื่องใช้สำนักงาน	เพื่อใช้สำหรับปรับอากาศในห้องประชุมสภาองค์การบริหารส่วนตำบลหนองแสง	เครื่องปรับอากาศขนาด ๒๔,๐๐๐ บีทียู จำนวน ๑ เครื่อง	๒๘,๐๐๐	๒๘,๐๐๐	๒๘,๐๐๐	๒๘,๐๐๐	๒๘,๐๐๐	สำนักปลัด

หมายเหตุ : ๑. ระเบียบกระทรวงมหาดไทย ว่าด้วยการจัดทำแผนพัฒนาขององค์กรปกครองส่วนท้องถิ่น (ฉบับที่ ๓) พ.ศ. ๒๕๖๑

“ข้อ ๒๒ เพื่อประโยชน์ของประชาชน การเพิ่มเติมแผนพัฒนาท้องถิ่น ให้องค์กรปกครองส่วนท้องถิ่นดำเนินการตามขั้นตอน ดังนี้

(๑) คณะกรรมการสนับสนุนการจัดทำแผนพัฒนาท้องถิ่นจัดทำร่างแผนพัฒนาท้องถิ่นที่เพิ่มเติมพร้อมเหตุผลและความจำเป็นเสนอคณะกรรมการพัฒนาท้องถิ่น

(๒) คณะกรรมการพัฒนาท้องถิ่นและประชาคมท้องถิ่นพิจารณาร่างแผนพัฒนาท้องถิ่น ที่เพิ่มเติม สำหรับกรณีขององค์การบริหารส่วนตำบลให้ผู้บริหารท้องถิ่น เสนอร่างแผนพัฒนาท้องถิ่น ที่เพิ่มเติมต่อสภาองค์การบริหารส่วนตำบลเพื่อให้ความเห็นชอบก่อน ในกรณีที่ได้รับความเห็นชอบให้เพิ่มเติมแผนพัฒนาท้องถิ่นแล้ว ให้ส่งแผนพัฒนาท้องถิ่น ที่เพิ่มเติมดังกล่าวให้ผู้บริหารท้องถิ่นประกาศใช้ พร้อมทั้งปิดประกาศให้ประชาชนทราบโดยเปิดเผยไม่น้อยกว่าสามสิบวันนับแต่วันที่ผู้บริหารท้องถิ่นประกาศใช้

อ้างอิงจาก : แผนพัฒนาท้องถิ่น (พ.ศ. ๒๕๖๑ - ๒๕๖๕) แก้ไข/เปลี่ยนแปลง/ เพิ่มเติม ครั้งที่ ๑ พ.ศ. ๒๕๖๓

บัญชีครุภัณฑ์
รายละเอียดโครงการพัฒนา
แผนพัฒนาท้องถิ่น (พ.ศ. ๒๕๖๖ - ๒๕๗๐)
องค์การบริหารส่วนตำบลหนองแสง อำเภอประจันตคาม จังหวัดปราจีนบุรี

ที่	แผนงาน	หมวด	ประเภท	วัตถุประสงค์	เป้าหมาย (ผลผลิตของครุภัณฑ์)	งบประมาณและที่ผ่านมา					หน่วยงาน รับผิดชอบหลัก หมายเหตุ
						๒๕๖๖ (บาท)	๒๕๖๗ (บาท)	๒๕๖๘ (บาท)	๒๕๖๙ (บาท)	๒๕๗๐ (บาท)	
๑๕	งานบริหารทั่วไป	ครุภัณฑ์	เครื่องใช้สำนักงาน	เพื่อใช้สำหรับปรับอากาศในห้องสำนักงาน	เครื่องปรับอากาศขนาด ๑๘,๐๐๐ บีทียู จำนวน ๑ เครื่อง	๒๑,๐๐๐	๒๑,๐๐๐	๒๑,๐๐๐	๒๑,๐๐๐	๒๑,๐๐๐	สำนักปลัด

หมายเหตุ : ๑. ระเบียบกระทรวงมหาดไทย ว่าด้วยการจัดทำแผนพัฒนาขององค์กรปกครองส่วนท้องถิ่น (ฉบับที่ ๓) พ.ศ. ๒๕๖๑

“ข้อ ๒๒ เพื่อประโยชน์ของประชาชน การเพิ่มเติมแผนพัฒนาท้องถิ่น ให้องค์กรปกครองส่วนท้องถิ่นดำเนินการตามขั้นตอน ดังนี้

(๑) คณะกรรมการสนับสนุนการจัดทำแผนพัฒนาท้องถิ่นจัดทำร่างแผนพัฒนาท้องถิ่นที่เพิ่มเติมพร้อมเหตุผลและความจำเป็นเสนอคณะกรรมการพัฒนาท้องถิ่น

(๒) คณะกรรมการพัฒนาท้องถิ่นและประชาคมท้องถิ่นพิจารณาร่างแผนพัฒนาท้องถิ่น ที่เพิ่มเติม สำหรับกรณีขององค์การบริหารส่วนตำบลให้ผู้บริหารท้องถิ่น เสนอร่างแผนพัฒนาท้องถิ่น ที่เพิ่มเติมต่อสภาองค์การบริหารส่วนตำบลเพื่อให้ความเห็นชอบก่อน ในกรณีที่ได้รับความเห็นชอบให้เพิ่มเติมแผนพัฒนาท้องถิ่นแล้ว ให้ส่งแผนพัฒนาท้องถิ่น ที่เพิ่มเติมดังกล่าวให้ผู้บริหารท้องถิ่นประกาศใช้ พร้อมทั้งปิดประกาศให้ประชาชนทราบโดยเปิดเผยไม่น้อยกว่าสามสิบวันนับแต่วันที่ผู้บริหารท้องถิ่นประกาศใช้

อ้างอิงจาก : แผนพัฒนาท้องถิ่น (พ.ศ. ๒๕๖๑ - ๒๕๖๕) แก้ไข/เปลี่ยนแปลง/ เพิ่มเติม ครั้งที่ ๑ พ.ศ. ๒๕๖๓

บัญชีครุภัณฑ์

รายละเอียดโครงการพัฒนา

แผนพัฒนาท้องถิ่น (พ.ศ. ๒๕๖๖ - ๒๕๗๐)

องค์การบริหารส่วนตำบลหนองแสง อำเภอประจันตคาม จังหวัดปราจีนบุรี

ที่	แผนงาน	หมวด	ประเภท	วัตถุประสงค์	เป้าหมาย (ผลผลิตของครุภัณฑ์)	งบประมาณและที่ผ่านมา					หน่วยงาน รับผิดชอบหลัก หมายเหตุ
						๒๕๖๖ (บาท)	๒๕๖๗ (บาท)	๒๕๖๘ (บาท)	๒๕๖๙ (บาท)	๒๕๗๐ (บาท)	
๑๖	งานบริหารทั่วไป	ครุภัณฑ์	ครุภัณฑ์เครื่อง ดับเพลิง	เพื่อแก้ไขปัญหาความ เดือนร้อนของ ประชาชน และ บรรเทาสาธารณภัย	จัดซื้อท่อคูดน้ำดับเพลิง จำนวน ๑ เส้น	๓๐,๐๐๐	๓๐,๐๐๐	๓๐,๐๐๐	๓๐,๐๐๐	๓๐,๐๐๐	สำนักปลัด

หมายเหตุ : ๑. ระเบียบกระทรวงมหาดไทย ว่าด้วยการจัดทำแผนพัฒนาขององค์กรปกครองส่วนท้องถิ่น (ฉบับที่ ๓) พ.ศ. ๒๕๖๑

“ข้อ ๒๒ เพื่อประโยชน์ของประชาชน การเพิ่มเติมแผนพัฒนาท้องถิ่น ให้องค์กรปกครองส่วนท้องถิ่นดำเนินการตามขั้นตอน ดังนี้

(๑) คณะกรรมการสนับสนุนการจัดทำแผนพัฒนาท้องถิ่นจัดทำร่างแผนพัฒนาท้องถิ่นที่เพิ่มเติมพร้อมเหตุผลและความจำเป็นเสนอคณะกรรมการพัฒนาท้องถิ่น

(๒) คณะกรรมการพัฒนาท้องถิ่นและประชาคมท้องถิ่นพิจารณาแผนพัฒนาท้องถิ่น ที่เพิ่มเติม สำหรับกรณีขององค์การบริหารส่วนตำบลให้ผู้บริหารท้องถิ่น เสนอร่างแผนพัฒนาท้องถิ่น ที่เพิ่มเติมต่อสภาองค์การบริหารส่วนตำบลเพื่อให้ความเห็นชอบก่อน ในกรณีที่ได้รับความเห็นชอบให้เพิ่มเติมแผนพัฒนาท้องถิ่นแล้ว ให้ส่งแผนพัฒนาท้องถิ่น ที่เพิ่มเติมดังกล่าวให้ผู้บริหารท้องถิ่นประกาศใช้ พร้อมทั้งปิดประกาศให้ประชาชนทราบโดยเปิดเผยไม่น้อยกว่าสามสิบวันนับแต่วันที่ผู้บริหารท้องถิ่นประกาศใช้

(โดยถือปฏิบัติตามหนังสือกรมส่งเสริมการปกครองท้องถิ่น ด่วนที่สุด ที่ มท๐๘๐๘.๒/ว๑๒๔๘ ลงวันที่ ๒๗ มิถุนายน ๒๕๕๙ เรื่องแนวทางการพิจารณาสิ่งของที่จัดเป็นวัสดุและครุภัณฑ์ตามหลักการจำแนกประเภทรายจ่ายตามงบประมาณ) หน้าที่ ๒๐ (๑๑ครุภัณฑ์เครื่องดับเพลิง)

อ้างอิงจาก : แผนพัฒนาท้องถิ่น (พ.ศ. ๒๕๖๑ - ๒๕๖๕) แก้ไข/เปลี่ยนแปลง/เพิ่มเติม ครั้งที่ ๑ พ.ศ. ๒๕๖๓

บัญชีครุภัณฑ์

รายละเอียดโครงการพัฒนา
แผนพัฒนาท้องถิ่น (พ.ศ. ๒๕๖๖ - ๒๕๗๐)

องค์การบริหารส่วนตำบลหนองแสง อำเภอประจันตคาม จังหวัดปราจีนบุรี

ที่	แผนงาน	หมวด	ประเภท	วัตถุประสงค์	เป้าหมาย (ผลผลิตของครุภัณฑ์)	งบประมาณและที่ผ่านมา					หน่วยงาน รับผิดชอบหลัก หมายเหตุ
						๒๕๖๖ (บาท)	๒๕๖๗ (บาท)	๒๕๖๘ (บาท)	๒๕๖๙ (บาท)	๒๕๗๐ (บาท)	
๑๗	งานบริหารทั่วไป	ครุภัณฑ์	ครุภัณฑ์ วิทยาศาสตร์หรือ การแพทย์	เพื่อป้องกันการแพร่ ระบาดของโรคติดต่อ	เครื่องวัดอุณหภูมิ ร่างกาย จำนวน ๗ เครื่อง เครื่องละ ๔,๘๙๐ บาท	๓๔,๒๓๐	๓๔,๒๓๐	๓๔,๒๓๐	๓๔,๒๓๐	๓๔,๒๓๐	สำนักปลัด

หมายเหตุ : ๑. ระเบียบกระทรวงมหาดไทย ว่าด้วยการจัดทำแผนพัฒนาขององค์กรปกครองส่วนท้องถิ่น (ฉบับที่ ๓) พ.ศ. ๒๕๖๑

“ข้อ ๒๒ เพื่อประโยชน์ของประชาชน การเพิ่มเติมแผนพัฒนาท้องถิ่น ให้องค์กรปกครองส่วนท้องถิ่นดำเนินการตามขั้นตอน ดังนี้

(๑) คณะกรรมการสนับสนุนการจัดทำแผนพัฒนาท้องถิ่นจัดทำร่างแผนพัฒนาท้องถิ่นที่เพิ่มเติมพร้อมเหตุผลและความจำเป็นเสนอคณะกรรมการพัฒนาท้องถิ่น

(๒) คณะกรรมการพัฒนาท้องถิ่นและประชาคมท้องถิ่นพิจารณาร่างแผนพัฒนาท้องถิ่น ที่เพิ่มเติม สำหรับกรณีขององค์การบริหารส่วนตำบลให้ผู้บริหารท้องถิ่น เสนอร่างแผนพัฒนาท้องถิ่น ที่เพิ่มเติมต่อสภาองค์การบริหารส่วนตำบลเพื่อให้ความเห็นชอบก่อน ในกรณีที่ได้รับความเห็นชอบให้เพิ่มเติมแผนพัฒนาท้องถิ่นแล้ว ให้ส่งแผนพัฒนาท้องถิ่น ที่เพิ่มเติมดังกล่าวให้ผู้บริหารท้องถิ่นประกาศใช้ พร้อมทั้งปิดประกาศให้ประชาชนทราบโดยเปิดเผยไม่น้อยกว่าสามสิบวันนับแต่วันที่ผู้บริหารท้องถิ่นประกาศใช้

(โดยถือปฏิบัติตามหนังสือกรมส่งเสริมการปกครองท้องถิ่น ด่วนที่สุด ที่ มท๐๘๐๘.๒/ว๑๒๔๘ ลงวันที่ ๒๗ มิถุนายน ๒๕๕๙ เรื่องแนวทางการพิจารณาสิ่งของที่จัดเป็นวัสดุและครุภัณฑ์ตามหลักการจำแนกประเภทรายจ่ายตามงบประมาณ) หน้าที่ ๑๖ (๘.ครุภัณฑ์วิทยาศาสตร์หรือการแพทย์)

อ้างอิงจาก : แผนพัฒนาท้องถิ่น (พ.ศ. ๒๕๖๑ - ๒๕๖๕) แก้ไข/เปลี่ยนแปลง/ เพิ่มเติม ครั้งที่ ๑ พ.ศ. ๒๕๖๓

บัญชีครุภัณฑ์

แบบ ผ.๐๓

แผนพัฒนาท้องถิ่น (พ.ศ. ๒๕๖๖ - ๒๕๗๐)

อ้างอิง : แผนพัฒนาท้องถิ่น (พ.ศ. ๒๕๖๑ - ๒๕๖๕) เพิ่มเติม ครั้งที่ ๑/ ๒๕๖๔

องค์การบริหารส่วนตำบลหนองแสง อำเภอประจันตคาม จังหวัดปราจีนบุรี

ที่	แผนงาน	หมวด	ประเภท	วัตถุประสงค์	เป้าหมาย (ผลผลิตของ)	งบประมาณและที่ผ่านมา					หน่วยงาน รับผิดชอบ หลัก หมายเหตุ
						๒๕๖๖ (บาท)	๒๕๖๗ (บาท)	๒๕๖๘ (บาท)	๒๕๖๙ (บาท)	๒๕๗๐ (บาท)	
๑	แผนงาน การศึกษา	ครุภัณฑ์	ครุภัณฑ์ คอมพิวเตอร์	เพื่อใช้ ประมวลผล และจัดเก็บ ข้อมูล	คอมพิวเตอร์โน้ตบุ๊ก สำหรับงานสำนักงาน จำนวน ๑ เครื่อง	๑๖,๐๐๐	๑๖,๐๐๐	๑๖,๐๐๐	๑๖,๐๐๐	๑๖,๐๐๐	กอง การศึกษา
๒	แผนงาน การศึกษา	ครุภัณฑ์	ครุภัณฑ์ คอมพิวเตอร์	สนับสนุน การเรียนการ สอนศูนย์เด็ก	อุปกรณ์กระจายสัญญาณไร้สายพร้อม ติดตั้ง จำนวน ๒ ชุด	๑๐,๐๐๐	๑๐,๐๐๐	๑๐,๐๐๐	๑๐,๐๐๐	๑๐,๐๐๐	กอง การศึกษา
๓	แผนงาน การศึกษา	ครุภัณฑ์	ครุภัณฑ์ สำนักงาน	สนับสนุน การเรียนการ สอนศูนย์เด็ก	โต๊ะ สำหรับรับประทานอาหารเด็ก ศูนย์ พัฒนาเด็กเล็กก่อนวัยเรียนองค์การบริหารส่วน ตำบลหนองแสง ขนาดกว้าง ๖๐ ซม. ยาว ๒๐๐ ซม. สูง ๕๐ ซม. (กว้างXยาวXสูง) โคร่ง เหล็กกล่องขนาด ๑x๒ นิ้ว หนา ๑.๕ มม. จำนวน ๓ ตัว ราคา ๑๕,๐๐๐ บาท (ตัวละ ๕,๐๐๐ บาท)	๑๕,๐๐๐	๑๕,๐๐๐	๑๕,๐๐๐	๑๕,๐๐๐	๑๕,๐๐๐	กอง การศึกษา

บัญชีครุภัณฑ์

แผนพัฒนาท้องถิ่น (พ.ศ. ๒๕๖๖ - ๒๕๗๐)

อ้างอิง : แผนพัฒนาท้องถิ่น (พ.ศ. ๒๕๖๑ - ๒๕๖๕) เพิ่มเติม ครั้งที่ ๑/ ๒๕๖๔

องค์การบริหารส่วนตำบลหนองแสง อำเภอประจันตคาม จังหวัดปราจีนบุรี

ที่	แผนงาน	หมวด	ประเภท	วัตถุประสงค์	เป้าหมาย (ผลผลิตของ)	งบประมาณและที่ผ่านมา					หน่วยงาน รับผิดชอบ หลัก หมายเหตุ
						๒๕๖๖ (บาท)	๒๕๖๗ (บาท)	๒๕๖๘ (บาท)	๒๕๖๙ (บาท)	๒๕๗๐ (บาท)	
๔	แผนงาน การศึกษา	ครุภัณฑ์	ครุภัณฑ์ สำนักงาน	เพื่อให้เด็ก เล็กมีโต๊ะ สำหรับ รับประทานอาหาร และ ทำกิจกรรม อื่นๆ	โต๊ะ สำหรับรับประทานอาหารเด็ก ศูนย์ พัฒนาเด็กเล็กก่อนวัยเรียนโรงเรียนวัด ประดิษฐาราม ขนาดกว้าง ๖๐ ซม. ยาว ๒๐๐ ซม. สูง ๕๐ ซม. (กว้างXยาวXสูง) โครงเหล็กกล่องขนาด ๑x๒ นิ้ว หนา ๑.๕ มม. จำนวน ๒ ตัว ราคา ๑๐,๐๐๐ บาท (ราคาตัวละ ๕,๐๐๐บาท)	๑๐,๐๐๐	๑๐,๐๐๐	๑๐,๐๐๐	๑๐,๐๐๐	๑๐,๐๐๐	กองการศึกษา
๕	แผนงาน การศึกษา	ครุภัณฑ์	ครุภัณฑ์ สำนักงาน	เพื่อให้เด็ก เล็กมีที่นั่ง สำหรับ รับประทานอาหาร และ ทำกิจกรรม อื่นๆ	ม้านั่งยาว ศูนย์พัฒนาเด็กเล็กก่อนวัยเรียน องค์การบริหารส่วนตำบลหนองแสง ขนาด กว้าง ๓๐ ซม. ยาว ๒๐๐ ซม. สูง ๓๐ ซม. (กว้างXยาวXสูง) โครงเหล็กกล่องขนาด ๑x๒ นิ้ว หนา ๑.๕ มม. จำนวน ๖ ตัว ราคา ๑๕,๐๐๐ บาท (ราคาตัวละ ๒,๕๐๐ บาท)	๑๕,๐๐๐	๑๕,๐๐๐	๑๕,๐๐๐	๑๕,๐๐๐	๑๕,๐๐๐	กองการศึกษา

บัญชีครุภัณฑ์

แผนพัฒนาท้องถิ่น (พ.ศ. ๒๕๖๖ - ๒๕๗๐)

อ้างอิง : แผนพัฒนาท้องถิ่น (พ.ศ. ๒๕๖๑ - ๒๕๖๕) เพิ่มเติม ครั้งที่ ๑/ ๒๕๖๔

องค์การบริหารส่วนตำบลหนองแสง อำเภอประจันตคาม จังหวัดปราจีนบุรี

ที่	แผนงาน	หมวด	ประเภท	วัตถุประสงค์	เป้าหมาย (ผลผลิตของ)	งบประมาณและที่ผ่านมา					หน่วยงาน รับผิดชอบ หลัก หมายเหตุ
						๒๕๖๖ (บาท)	๒๕๖๗ (บาท)	๒๕๖๘ (บาท)	๒๕๖๙ (บาท)	๒๕๗๐ (บาท)	
๖	แผนงาน การศึกษา	ครุภัณฑ์	ครุภัณฑ์ สำนักงาน	เพื่อให้เด็ก เล็กมีที่นั่ง รับประทานอาหาร และ ทำกิจกรรม อื่นๆ	ม้านั่งยาว ศูนย์พัฒนาเด็กเล็กก่อนวัยเรียน โรงเรียนวัดประดิษฐาราม ขนาดกว้าง ๓๐ ซม. ยาว ๒๐๐ ซม. สูง ๓๐ ซม. (กว้างXยาว Xสูง) โครงเหล็กกล่องขนาด ๑x๒ นิ้ว หนา ๑.๕ มม. จำนวน ๔ ตัว ราคา ๑๐,๐๐๐ บาท (ราคาตัวละ ๒,๕๐๐ บาท)	๑๐,๐๐๐	๑๐,๐๐๐	๑๐,๐๐๐	๑๐,๐๐๐	๑๐,๐๐๐	กองการศึกษา
๗	แผนงาน การศึกษา	ครุภัณฑ์	ครุภัณฑ์ สำนักงาน	เพื่อใช้เก็บ เอกสาร สำคัญกอง การศึกษา	ตู้เหล็กบานเลื่อนกระจก จำนวน ๓ ตู้ ราคา ๑๓,๙๒๐ บาท (ราคาตัว ๔,๖๔๐ บาท)	๑๓,๙๒๐	๑๓,๙๒๐	๑๓,๙๒๐	๑๓,๙๒๐	๑๓,๙๒๐	กองการศึกษา
๘	แผนงาน กองช่าง	ครุภัณฑ์	ครุภัณฑ์ สำนักงาน	เพื่อใช้ ประมวลผล และจัดเก็บ ข้อมูลข้อ ปฏิบัติงาน	เครื่องคอมพิวเตอร์ สำหรับงานสำนักงาน (จอ แสดงผลขนาดไม่น้อยกว่า ๑๙ นิ้ว) จำนวน ๒ เครื่อง ราคา ๓๔,๐๐๐ บาท (เครื่องละ ๑๗,๐๐๐ บาท)	๓๔,๐๐๐	๓๔,๐๐๐	๓๔,๐๐๐	๓๔,๐๐๐	๓๔,๐๐๐	กองช่าง

บัญชีครุภัณฑ์

แผนพัฒนาท้องถิ่น (พ.ศ. ๒๕๖๖ - ๒๕๗๐)

อ้างอิง : แผนพัฒนาท้องถิ่น (พ.ศ. ๒๕๖๑ - ๒๕๖๕) เพิ่มเติม ครั้งที่ ๑/ ๒๕๖๔

องค์การบริหารส่วนตำบลหนองแสง อำเภอประจันตคาม จังหวัดปราจีนบุรี

ที่	แผนงาน	หมวด	ประเภท	วัตถุประสงค์	เป้าหมาย (ผลผลิตของ)	งบประมาณและที่ผ่านมา					หน่วยงาน รับผิดชอบ หลัก หมายเหตุ
						๒๕๖๖ (บาท)	๒๕๖๗ (บาท)	๒๕๖๘ (บาท)	๒๕๖๙ (บาท)	๒๕๗๐ (บาท)	
๙	แผนงาน กองช่าง	ครุภัณฑ์	ครุภัณฑ์ สำนักงาน	เพื่อใช้ ประมวลผล และจัดเก็บ ข้อมูลข้อ ปฏิบัติงาน	เครื่องคอมพิวเตอร์ All In One สำหรับงาน ประมวลผล จำนวน ๑ เครื่อง	๒๓,๐๐๐	๒๓,๐๐๐	๒๓,๐๐๐	๒๓,๐๐๐	๒๓,๐๐๐	กองช่าง
๑๐	แผนงาน กองช่าง	ครุภัณฑ์	ครุภัณฑ์ สำนักงาน	เพื่อใช้ ประมวลผล และจัดเก็บ ข้อมูลข้อ ปฏิบัติงาน	เครื่องคอมพิวเตอร์โน้ตบุ๊กสำหรับงาน ประมวล จำนวน ๑ เครื่อง	๒๒,๐๐๐	๒๒,๐๐๐	๒๒,๐๐๐	๒๒,๐๐๐	๒๒,๐๐๐	กองช่าง
๑๑	แผนงานกอง ช่าง	ครุภัณฑ์	ครุภัณฑ์ สำนักงาน	เพื่อใช้พิมพ์ เอกสารในการ ปฏิบัติงาน	เครื่องพิมพ์แบบฉีดหมึก (Inkjet Printer) สำหรับ กระดาษขนาด A๓ จำนวน ๑ เครื่อง	๖,๓๐๐	๖,๓๐๐	๖,๓๐๐	๖,๓๐๐	๖,๓๐๐	กองช่าง

บัญชีครุภัณฑ์

แผนพัฒนาท้องถิ่น (พ.ศ. ๒๕๖๖ - ๒๕๗๐)

อ้างอิง : แผนพัฒนาท้องถิ่น (พ.ศ. ๒๕๖๑ - ๒๕๖๕) เพิ่มเติม ครั้งที่ ๑/ ๒๕๖๔

องค์การบริหารส่วนตำบลหนองแสง อำเภอประจันตคาม จังหวัดปราจีนบุรี

ที่	แผนงาน	หมวด	ประเภท	วัตถุประสงค์	เป้าหมาย (ผลผลิตของ)	งบประมาณและที่ผ่านมา					หน่วยงาน รับผิดชอบ หลัก หมายเหตุ
						๒๕๖๖ (บาท)	๒๕๖๗ (บาท)	๒๕๖๘ (บาท)	๒๕๖๙ (บาท)	๒๕๗๐ (บาท)	
๑๒	แผนงาน กองช่าง	ครุภัณฑ์	ครุภัณฑ์ คอมพิวเตอร์	เพื่อใช้ในการ สำรองไฟฟ้า ในสำนักงาน	เครื่องสำรองไฟฟ้า ขนาด ๑kVA (๖๐๐ Watts) จำนวน ๑ เครื่อง ราคา ๕,๘๐๐ บาท	๕,๘๐๐	๕,๘๐๐	๕,๘๐๐	๕,๘๐๐	๕,๘๐๐	กองช่าง
๑๓	แผนงานกอง ช่าง	ครุภัณฑ์	ครุภัณฑ์ สำนักงาน	ใช้สำหรับ ทำงาน ในทาง ราชการ	โต๊ะทำงานเหล็ก (เจ้าหน้าที่) จำนวน ๑ ตัว	๘,๐๐๐	๘,๐๐๐	๘,๐๐๐	๘,๐๐๐	๘,๐๐๐	กองช่าง
๑๔	แผนงาน กองช่าง	ครุภัณฑ์	ครุภัณฑ์ สำนักงาน	เพื่อใช้ สำหรับนั่ง ทำงานใน สำนักงาน	เก้าอี้ผู้บริหาร สีดำ จำนวน ๒ ตัว	๖,๓๘๐	๖,๓๘๐	๖,๓๘๐	๖,๓๘๐	๖,๓๘๐	กองช่าง

บัญชีครุภัณฑ์
แผนพัฒนาท้องถิ่น (พ.ศ. ๒๕๖๖ - ๒๕๗๐)
อ้างอิง : แผนพัฒนาท้องถิ่น (พ.ศ. ๒๕๖๑ - ๒๕๖๕) เพิ่มเติม ครั้งที่ ๑/ ๒๕๖๔
องค์การบริหารส่วนตำบลหนองแสง อำเภอประจันตคาม จังหวัดปราจีนบุรี

ที่	แผนงาน	หมวด	ประเภท	วัตถุประสงค์	เป้าหมาย (ผลผลิตของ)	งบประมาณและที่ผ่านมา					หน่วยงาน รับผิดชอบ หลัก หมายเหตุ
						๒๕๖๖ (บาท)	๒๕๖๗ (บาท)	๒๕๖๘ (บาท)	๒๕๖๙ (บาท)	๒๕๗๐ (บาท)	
๑๕	แผนงาน กองช่าง	ครุภัณฑ์	ครุภัณฑ์ สำนักงาน	เพื่อใช้เก็บ เอกสารกอง ช่าง	ตู้เหล็ก ๒ บาน จำนวน ๒ ตู้ (ตัวละ ๓,๑๙๐ บาท)	๖,๓๘๐	๖,๓๘๐	๖,๓๘๐	๖,๓๘๐	๖,๓๘๐	กองช่าง
๑๖	แผนงานกอง ช่าง	ครุภัณฑ์	ครุภัณฑ์ สำนักงาน	เพื่อใช้เก็บ เอกสารกอง ช่าง	ตู้เหล็ก ๒ บาน จำนวน ๒ ตู้ (ตู้ละ ๒,๓๕๐ บาท)	๕,๕๐๐	๕,๕๐๐	๕,๕๐๐	๕,๕๐๐	๕,๕๐๐	กองช่าง
๑๗	แผนงานกอง ช่าง	ครุภัณฑ์	ครุภัณฑ์ สำนักงาน	เพื่อใช้ ถ่ายภาพใน การทำงาน ของช่าง	กล้องถ่ายภาพรุ่น Nikon D๓๕๐๐ ๑๘-๕๕ MM จำนวน ๑ ตัว	๑๘,๙๐๐	๑๘,๙๐๐	๑๘,๙๐๐	๑๘,๙๐๐	๑๘,๙๐๐	กองช่าง

บัญชีครุภัณฑ์

แบบ ผ.๐๓

แผนพัฒนาท้องถิ่น (พ.ศ.๒๕๖๖-๒๕๗๐)

อ้างอิง : แผนพัฒนาท้องถิ่น (พ.ศ. ๒๕๖๑ - ๒๕๖๕) เพิ่มเติม ครั้งที่ ๑/ ๒๕๖๔

องค์การบริหารส่วนตำบลหนองแสง อำเภอประจันตคาม จังหวัดปราจีนบุรี

ที่	แผนงาน	หมวด	ประเภท	วัตถุประสงค์	เป้าหมาย (ผลผลิตของ)	งบประมาณและที่ผ่านมา					หน่วยงาน รับผิดชอบหลัก หมายเหตุ
						๒๕๖๖ (บาท)	๒๕๖๗ (บาท)	๒๕๖๘ (บาท)	๒๕๖๙ (บาท)	๒๕๗๐ (บาท)	
๑๘	แผนงาน บริหารทั่วไป	ครุภัณฑ์	ครุภัณฑ์ คอมพิวเตอร์	เพื่อใช้ในการ สำรองไฟฟ้าใน สำนักงาน	เครื่องสำรองไฟฟ้า ขนาด 1KVA (๖๐๐ Watts) จำนวน ๖ เครื่อง (เครื่องละ ๕,๘๐๐ บาท	๕๘,๐๐๐	๕๘,๐๐๐	๕๘,๐๐๐	๕๘,๐๐๐	๕๘,๐๐๐	สำนักปลัด
๑๙	แผนงาน บริหารทั่วไป	ครุภัณฑ์	ครุภัณฑ์ อื่นๆ	เพื่อใช้ในการ ดับเพลิง	สายส่งน้ำดับเพลิง จำนวน ๒ เส้น (เส้นละ ๑๐,๐๐๐ บาท	๒๐,๐๐๐	๒๐,๐๐๐	๒๐,๐๐๐	๒๐,๐๐๐	๒๐,๐๐๐	สำนักปลัด

หมายเหตุ

๑. แผนงาน ให้ลงแผนงานตามรูปแบบและรายการจำแนกประเภทรายรับ - รายจ่าย งบประมาณประจำปีขององค์การปกครองส่วนท้องถิ่น เช่น แผนงานการศึกษา แผนงานสังคมสงเคราะห์ เป็นต้น
๒. หมวด ให้ลงหมวดครุภัณฑ์ตามชื่อที่ปรากฏตามหนังสือกรมส่งเสริมการปกครองท้องถิ่น ด่วนที่สุด ที่ มท.๐๘๐๘.๒/ว๑๒๔๘ ลงวันที่ ๒๗ มิถุนายน ๒๕๕๙ เช่น ครุภัณฑ์ เป็นต้น
๓. ประเภท ให้ลงประเภทครุภัณฑ์ตามชื่อที่ปรากฏตามหนังสือกรมส่งเสริมการปกครองท้องถิ่น ด่วนที่สุด ที่ มท.๐๘๐๘.๒/ว๑๒๔๘ ลงวันที่ ๒๗ มิถุนายน ๒๕๕๙ เช่น ครุภัณฑ์สำนักงาน เป็นต้น
๔. เป้าหมาย (ผลผลิตของ ครุภัณฑ์) ให้แสดงถึงรายละเอียด จำนวน สถานที่ตั้ง ขนาด ปริมาณ หรือคุณลักษณะที่จำเป็น และให้ระบุถึงที่มาของราคาของครุภัณฑ์ เช่น ราคาตามมาตรฐานครุภัณฑ์ หรือ ราคาตามท้องตลาด เป็นต้น
๕. เกณฑ์ราคากลางและคุณลักษณะพื้นฐานครุภัณฑ์คอมพิวเตอร์ ฉบับเดือนพฤษภาคม ๒๕๖๓ ประกาศ ณ วันที่ ๑๒ พฤษภาคม ๒๕๖๓ กระทรวงดิจิทัลเพื่อเศรษฐกิจและสังคม

บัญชีครุภัณฑ์
แผนพัฒนาท้องถิ่น (พ.ศ. ๒๕๖๖ - ๒๕๗๐)
องค์การบริหารส่วนตำบลหนองแสง อำเภอประจันบุรี จังหวัดปราจีนบุรี

ที่	แผนงาน	หมวด	ประเภท	เป้าหมาย (ผลผลิตของ ครุภัณฑ์)	งบประมาณ					หน่วยงาน รับผิดชอบหลัก
					๒๕๖๖ (บาท)	๒๕๖๗ (บาท)	๒๕๖๘ (บาท)	๒๕๖๙ (บาท)	๒๕๗๐ (บาท)	
๑	เคหะและชุมชน	ครุภัณฑ์	ครุภัณฑ์ คอมพิวเตอร์	เครื่องคอมพิวเตอร์สำหรับใช้ในสำนักงาน (จอ ขนาดไม่เกิน ๑๙ นิ้ว) จำนวน ๑ เครื่อง	๑๗,๐๐๐	๑๗,๐๐๐	๑๗,๐๐๐	๑๗,๐๐๐	๑๗,๐๐๐	กองช่าง
๒	เคหะและชุมชน	ครุภัณฑ์	ครุภัณฑ์ คอมพิวเตอร์	เครื่องคอมพิวเตอร์ All In One สำหรับ งานประมวลผล จำนวน ๑ เครื่อง	๒๓,๐๐๐	๒๓,๐๐๐	๒๓,๐๐๐	๒๓,๐๐๐	๒๓,๐๐๐	กองช่าง
๓	เคหะและชุมชน	ครุภัณฑ์	ครุภัณฑ์ คอมพิวเตอร์	เครื่องคอมพิวเตอร์โน้ตบุ๊ก สำหรับงาน ประมวล จำนวน ๑ เครื่อง	๒๒,๐๐๐	๒๒,๐๐๐	๒๒,๐๐๐	๒๒,๐๐๐	๒๒,๐๐๐	กองช่าง
๔	เคหะและชุมชน	ครุภัณฑ์	ครุภัณฑ์ คอมพิวเตอร์	เครื่องพิมพ์แบบฉีดหมึก (Inkjet Printer) สำหรับกระดาษขนาด A๓ จำนวน ๑ เครื่อง	๖,๓๐๐	๖,๓๐๐	๖,๓๐๐	๖,๓๐๐	๖,๓๐๐	กองช่าง
๕	เคหะและชุมชน	ครุภัณฑ์	ครุภัณฑ์ คอมพิวเตอร์	เครื่องพิมพ์ชนิดเลเซอร์หรือชนิด LED ขาวดำ (๑๘ หน้า/นาที) จำนวน ๑ เครื่อง	๒,๖๐๐	๒,๖๐๐	๒,๖๐๐	๒,๖๐๐	๒,๖๐๐	กองช่าง
๖	เคหะและชุมชน	ครุภัณฑ์	ครุภัณฑ์ คอมพิวเตอร์	เครื่องสำรองไฟฟ้า ขนาด ๑KVA (๖๐๐ Watts) จำนวน ๑ เครื่อง	๕,๘๐๐	๕,๘๐๐	๕,๘๐๐	๕,๘๐๐	๕,๘๐๐	กองช่าง
๗	เคหะและชุมชน	ครุภัณฑ์	ครุภัณฑ์ สำนักงาน	กล้องถ่ายภาพรุ่น Nikon D๓๕๐๐ ๑๘- ๕๕ MM จำนวน ๑ ตัว	๑๘,๙๐๐	๑๘,๙๐๐	๑๘,๙๐๐	๑๘,๙๐๐	๑๘,๙๐๐	กองช่าง

บัญชีครุภัณฑ์
แผนพัฒนาท้องถิ่น (พ.ศ. ๒๕๖๖ - ๒๕๗๐)
องค์การบริหารส่วนตำบลหนองแสง อำเภอประจันบุรี จังหวัดปราจีนบุรี

ที่	แผนงาน	หมวด	ประเภท	เป้าหมาย (ผลผลิตของ ครุภัณฑ์)	งบประมาณ					หน่วยงาน รับผิดชอบหลัก
					๒๕๖๖ (บาท)	๒๕๖๗ (บาท)	๒๕๖๘ (บาท)	๒๕๖๙ (บาท)	๒๕๗๐ (บาท)	
๘	เคหะและชุมชน	ครุภัณฑ์	ครุภัณฑ์ สำนักงาน	ตู้เหล็ก ๒ บาน จำนวน ๒ ตู้ ราคา ๕,๕๐๐ บาท	๑๑,๐๐๐	๑๑,๐๐๐	๑๑,๐๐๐	๑๑,๐๐๐	๑๑,๐๐๐	กองช่าง
๙	เคหะและชุมชน	ครุภัณฑ์	ครุภัณฑ์ สำนักงาน	โต๊ะทำงานเหล็ก (เจ้าหน้าที่) จำนวน ๑ ตัว	๘,๐๐๐	๘,๐๐๐	๘,๐๐๐	๘,๐๐๐	๘,๐๐๐	กองช่าง
๑๐	เคหะและชุมชน	ครุภัณฑ์	ครุภัณฑ์ สำนักงาน	เก้าอี้ผู้บริหาร สีดำ จำนวน ๒ ตัว ตัว ละ ๓,๑๙๐ บาท ราคา ๖,๓๘๐ บาท	๖,๓๘๐	๖,๓๘๐	๖,๓๘๐	๖,๓๘๐	๖,๓๘๐	กองช่าง
๑๑	บริหารงานทั่วไป	ครุภัณฑ์	ครุภัณฑ์ สำนักงาน	โต๊ะทำงานเหล็ก (เจ้าหน้าที่) จำนวน ๓ ตัว	๘,๐๐๐	๘,๐๐๐	๘,๐๐๐	๘,๐๐๐	๘,๐๐๐	กองคลัง
๑๒	บริหารงานทั่วไป	ครุภัณฑ์	ครุภัณฑ์ สำนักงาน	ตู้เหล็ก ๒ บาน (มอก.) จำนวน ๕ ตู้	๕,๕๐๐	๕,๕๐๐	๕,๕๐๐	๕,๕๐๐	๕,๕๐๐	กองคลัง
๑๓	บริหารงานทั่วไป	ครุภัณฑ์	ครุภัณฑ์ สำนักงาน	เก้าอี้ทำงาน (เจ้าหน้าที่) ขนาดไม่ น้อยกว่า ๖๐ * ๗๐ * ๑๐๐ ซม. (กว้าง x ยาว x สูง) จำนวน ๓ ตัว	๓,๗๐๐	๓,๗๐๐	๓,๗๐๐	๓,๗๐๐	๓,๗๐๐	กองคลัง

บัญชีครุภัณฑ์
แผนพัฒนาท้องถิ่น (พ.ศ. ๒๕๖๖ - ๒๕๗๐)
องค์การบริหารส่วนตำบลหนองแสง อำเภอประจันบุรี จังหวัดปราจีนบุรี

ที่	แผนงาน	หมวด	ประเภท	เป้าหมาย (ผลผลิตของ ครุภัณฑ์)	งบประมาณ					หน่วยงาน รับผิดชอบหลัก
					๒๕๖๖ (บาท)	๒๕๖๗ (บาท)	๒๕๖๘ (บาท)	๒๕๖๙ (บาท)	๒๕๗๐ (บาท)	
๑๓	บริหารงานทั่วไป	ครุภัณฑ์	ครุภัณฑ์ สำนักงาน	เก้าอี้ทำงาน (เจ้าหน้าที่) ขนาดไม่ น้อยกว่า ๖๐ * ๗๐ * ๑๐๐ ซม. (กว้าง x ยาว x สูง) จำนวน ๓ ตัว	๓,๗๐๐	๓,๗๐๐	๓,๗๐๐	๓,๗๐๐	๓,๗๐๐	กองคลัง
๑๔	บริหารงานทั่วไป	ครุภัณฑ์	ครุภัณฑ์ คอมพิวเตอร์	ครุภัณฑ์คอมพิวเตอร์ เครื่องคอม สำหรับใช้ในสำนักงาน (จอขนาดไม่ น้อยกว่า ๑๙ นิ้ว) จำนวน ๓ เครื่อง	๑๗,๐๐๐	๑๗,๐๐๐	๑๗,๐๐๐	๑๗,๐๐๐	๑๗,๐๐๐	กองคลัง
๑๕	บริหารงานทั่วไป	ครุภัณฑ์	ครุภัณฑ์ คอมพิวเตอร์	ครุภัณฑ์คอมพิวเตอร์ เครื่องพิมพ์ ชนิดเลเซอร์ หรือชนิด LED ขาวดำ (๑๘ หน้า/นาที) จำนวน ๓ เครื่อง	๒,๖๐๐	๒,๖๐๐	๒,๖๐๐	๒,๖๐๐	๒,๖๐๐	กองคลัง

ส่วนที่ ๔

การติดตามและประเมินผล

๔.๑ การติดตามและประเมินผลยุทธศาสตร์

ตามพระราชบัญญัติกำหนดแผนและขั้นตอนการกระจายอำนาจให้องค์กรปกครองส่วนท้องถิ่น พ.ศ. ๒๕๔๒ ได้กำหนดให้องค์กรปกครองส่วนท้องถิ่น มีอำนาจและหน้าที่ในการจัดทำแผนพัฒนาท้องถิ่นของตนเอง โดยในการจัดทำแผนพัฒนาขององค์กรปกครองส่วนท้องถิ่นนั้น จะต้องดำเนินการตามระเบียบกระทรวงมหาดไทย ว่าด้วยการจัดทำแผนพัฒนาขององค์กรปกครองส่วนท้องถิ่น พ.ศ. ๒๕๔๘ และที่แก้ไขเพิ่มเติมถึง (ฉบับที่ ๓) พ.ศ. ๒๕๖๑ ทั้งนี้ แผนพัฒนาท้องถิ่นจะต้องสอดคล้องกับแผนพัฒนาจังหวัด ยุทธศาสตร์การพัฒนาขององค์กรปกครองส่วนท้องถิ่นในเขตจังหวัด แผนพัฒนาอำเภอ แผนพัฒนาตำบล แผนพัฒนาหมู่บ้านหรือแผนชุมชน อันมีลักษณะเป็นการกำหนดรายละเอียดแผนงาน ดังนั้น จึงต้องมีการกำหนดยุทธศาสตร์การพัฒนาขององค์กรปกครองส่วนท้องถิ่นในเขตจังหวัดขึ้น ตามกระบวนการพิจารณาจากประชาคมท้องถิ่นระดับจังหวัด ร่วมกับคณะกรรมการพัฒนาองค์การบริหารส่วนจังหวัด คณะกรรมการประสานแผนพัฒนาท้องถิ่นระดับจังหวัด ผู้แทนองค์กรปกครองส่วนท้องถิ่นในเขตจังหวัด ร่วมกันจัดทำ ทบทวน หรือเปลี่ยนแปลงยุทธศาสตร์การพัฒนาขององค์กรปกครองส่วนท้องถิ่นในเขตจังหวัด เพื่อให้การจัดทำแผนพัฒนาขององค์กรปกครองส่วนท้องถิ่นเกิดประสิทธิภาพ ประสิทธิผล โดยนำยุทธศาสตร์การพัฒนาขององค์กรปกครองส่วนท้องถิ่นในเขตจังหวัดไปใช้เป็นแนวทางในการจัดทำแผนพัฒนาท้องถิ่นของตนเองได้ต่อไป และเพื่อให้สามารถบูรณาการกับแผนพัฒนาจังหวัด แผนปฏิบัติราชการประจำปีของจังหวัดและตอบสนองความต้องการของประชาชนอันจะนำไปสู่การจัดทำงบประมาณ ที่มีประสิทธิภาพในท้องถิ่นได้อย่างแท้จริง เป็นเครื่องมือในการพัฒนาท้องถิ่นให้เข้มแข็ง เกิดประโยชน์สูงสุดต่อประชาชนในท้องถิ่น

ดังนั้น องค์กรปกครองส่วนท้องถิ่น จึงต้องกำหนดยุทธศาสตร์การพัฒนาขององค์กรปกครองส่วนท้องถิ่นให้สอดคล้องยุทธศาสตร์การพัฒนาขององค์กรปกครองส่วนท้องถิ่นในเขตจังหวัด เพื่อนำไปสู่การบูรณาการร่วมกันให้เกิดความสอดคล้องกับแผนพัฒนาจังหวัด สามารถเชื่อมโยงไปสู่แผนพัฒนากลุ่มจังหวัด แผนพัฒนาภาค แผนพัฒนาเศรษฐกิจและสังคมแห่งชาติ ฉบับที่ ๑๒ แผนยุทธศาสตร์ชาติ ๒๐ ปี ไทยแลนด์ ๔.๐ และในการจัดทำแผนพัฒนาท้องถิ่น (พ.ศ. ๒๕๖๑ - ๒๕๖๕) จะต้องมีการติดตามและติดตามและประเมินผลยุทธศาสตร์เพื่อความสอดคล้องแผนพัฒนาท้องถิ่นขององค์กรปกครองส่วนท้องถิ่น ตามระเบียบกระทรวงมหาดไทย ว่าด้วยการจัดทำแผนขององค์กรปกครองส่วนท้องถิ่น พ.ศ. ๒๕๔๘ และที่แก้ไขเพิ่มเติมถึง (ฉบับที่ ๓) พ.ศ. ๒๕๖๑ โดยคณะกรรมการติดตามและประเมินผลแผนพัฒนาท้องถิ่น จะต้องดำเนินการให้คะแนนตามเกณฑ์ที่กำหนดไว้ ซึ่งเป็นส่วนหนึ่งของการติดตามและประเมินผลแผนพัฒนา โดยดำเนินการให้แล้วเสร็จภายในหกสิบวัน นับแต่วันที่ประกาศใช้งบประมาณรายจ่าย รายละเอียดแนวทางการพิจารณาตามหนังสือกระทรวงมหาดไทย ด่วนที่สุด ที่ มท ๐๘๑๐.๓/ว ๒๙๓๑ ลงวันที่ ๑๕ พฤษภาคม ๒๕๖๒ เรื่อง ชักซ้อมแนวทางการทบทวนแผนพัฒนาท้องถิ่น (พ.ศ. ๒๕๖๑ - ๒๕๖๕) ขององค์กรปกครองส่วนท้องถิ่น ดังนี้

แนวทางการพิจารณาการติดตามและประเมินผลยุทธศาสตร์
เพื่อความสอดคล้องแผนพัฒนาท้องถิ่นขององค์กรปกครองส่วนท้องถิ่น

ประเด็นการพิจารณา	คะแนน	คะแนนที่ได้
๑. ข้อมูลสภาพทั่วไปและข้อมูลพื้นฐานขององค์กรปกครองส่วนท้องถิ่น	๒๐	
๒. การวิเคราะห์สถานการณ์และศักยภาพ	๒๐	
๓. ยุทธศาสตร์ประกอบด้วย	๖๐	
๓.๑ ยุทธศาสตร์ขององค์กรปกครองส่วนท้องถิ่น	(๑๐)	
๓.๒ ยุทธศาสตร์ขององค์กรปกครองส่วนท้องถิ่นในเขตจังหวัด	(๑๐)	
๓.๓ ยุทธศาสตร์จังหวัด	(๑๐)	
๓.๔ วิสัยทัศน์	(๕)	
๓.๕ กลยุทธ์	(๕)	
๓.๖ เป้าประสงค์ของแต่ละประเด็นกลยุทธ์	(๕)	
๓.๗ จุดยืนทางยุทธศาสตร์	(๕)	
๓.๘ แผนงาน	(๕)	
๓.๙ ความเชื่อมโยงของยุทธศาสตร์ในภาพรวม	(๕)	
รวมคะแนน	๑๐๐	

**แนวทางเบื้องต้นในการให้คะแนนแนวทางการพิจารณาการติดตามและประเมินผลยุทธศาสตร์
เพื่อความสอดคล้องแผนพัฒนาท้องถิ่นขององค์กรปกครองส่วนท้องถิ่น**

ประเด็นการพิจารณา	รายละเอียดหลักเกณฑ์	คะแนนเต็ม	คะแนนที่ได้
๑. ข้อมูลสภาพทั่วไปและข้อมูลพื้นฐานขององค์กรปกครองส่วนท้องถิ่น	ควรประกอบด้วยข้อมูลดังนี้ (๑) ข้อมูลเกี่ยวกับด้านกายภาพ เช่น ที่ตั้งของหมู่บ้าน/ชุมชน/ตำบล ลักษณะภูมิประเทศ ลักษณะภูมิอากาศ ลักษณะของที่ดิน ลักษณะของแหล่งน้ำ ลักษณะของป่าไม้ ฯลฯ ด้านการเมือง/การปกครอง เช่น เขต การปกครองการเลือกตั้ง ฯลฯ	๒๐ (๓)	
	(๒) ข้อมูลเกี่ยวกับด้านการเมือง/การปกครอง เช่น เขตการปกครอง การเลือกตั้ง ฯลฯ ประชากร เช่น ข้อมูลเกี่ยวกับจำนวนประชากร และ ช่วงอายุและจำนวนประชากร ฯลฯ	(๒)	
	(๓) ข้อมูลเกี่ยวกับสภาพทางสังคม เช่น การศึกษา สาธารณสุข อาชญากรรม ยาเสพติด การสังคมสงเคราะห์	(๒)	
	(๔) ข้อมูลเกี่ยวกับระบบบริหารพื้นฐาน เช่น การคมนาคมขนส่ง การ ไฟฟ้า การประปา โทรศัพท์ ฯลฯ	(๒)	
	(๕) ข้อมูลเกี่ยวกับระบบเศรษฐกิจ เช่น การเกษตร การประมง การ ประศุสัตว์ การบริการ การท่องเที่ยว อุตสาหกรรม การพาณิชย์/กลุ่ม อาชีพแรงงาน ฯลฯ	(๒)	
	(๖) ข้อมูลเกี่ยวกับศาสนา ประเพณี วัฒนธรรม เช่น การนับถือศาสนา ประเพณี และงานประจำปี ภูมิปัญญาท้องถิ่น ภาษาถิ่น สินค้าพื้นเมือง และของที่ระลึก ฯลฯ และอื่นๆ	(๒)	
	(๗) ข้อมูลเกี่ยวกับทรัพยากรธรรมชาติ เช่น น้ำ ป่าไม้ ภูเขา คุณภาพ ของทรัพยากรธรรมชาติ ฯลฯ	(๒)	
	(๘) การสำรวจและจัดเก็บข้อมูลเพื่อการจัดทำแผนพัฒนาท้องถิ่นหรือ การใช้ข้อมูล จปฐ.	(๒)	
	(๙) การประชุมประชาคมท้องถิ่น รูปแบบ วิธีการ และการดำเนินการ ประชุมประชาคมท้องถิ่นโดยใช้กระบวนการร่วมคิด ร่วมทำ ร่วม ตัดสินใจ ร่วมตรวจสอบ ร่วมรับประโยชน์ ร่วมแก้ไขปัญหา ปรีक्षाหารหรือ แลกเปลี่ยนเรียนรู้ เพื่อแก้ไขปัญหาสำหรับการพัฒนา ท้องถิ่นตามอำนาจหน้าที่ขององค์กรปกครองส่วนท้องถิ่น	(๓)	

ประเด็น การพิจารณา	รายละเอียดหลักเกณฑ์	คะแนน เต็ม	คะแนน ที่ได้
๒. การวิเคราะห์ สภาวการณ์และ ศักยภาพ	ควรประกอบด้วยข้อมูลดังนี้ (๑) การวิเคราะห์ที่ครอบคลุมความเชื่อมโยง ความสอดคล้องยุทธศาสตร์ จังหวัด ยุทธศาสตร์การพัฒนาขององค์กรปกครองส่วนท้องถิ่นในเขต จังหวัด ยุทธศาสตร์ขององค์กรปกครองส่วนท้องถิ่น นโยบายของ ผู้บริหารท้องถิ่น รวมถึงความเชื่อมโยงแผนยุทธศาสตร์ชาติ ๒๐ ปี แผนพัฒนาเศรษฐกิจและสังคมแห่งชาติ และ Thailand ๔.๐	๒๐ (๕)	
	(๒) การวิเคราะห์การใช้ผังเมืองรวมหรือผังเมืองเฉพาะและการบังคับ ใช้ผลของการบังคับใช้ สภาพการณ์ที่เกิดขึ้นต่อการพัฒนาท้องถิ่น	(๓)	
	(๓) การวิเคราะห์ทางสังคม เช่น ด้านแรงงาน การศึกษา สาธารณสุข ความยากจน อาชญากรรม ปัญหาเสพติด เทคโนโลยี จารีต ประเพณี วัฒนธรรม ภูมิปัญญาท้องถิ่น เป็นต้น	(๓)	
	(๔) การวิเคราะห์ทางเศรษฐกิจ ข้อมูลด้านรายได้ครัวเรือน การส่งเสริม อาชีพ กลุ่มอาชีพ กลุ่มทางสังคม การพัฒนาอาชีพและกลุ่มต่างๆ สภาพทางเศรษฐกิจและความเป็นอยู่ทั่วไป เป็นต้น	(๓)	
	(๕) การวิเคราะห์สิ่งแวดล้อม พื้นที่สีเขียว ธรรมชาติต่างๆ ทาง ภูมิศาสตร์ กระบวนการหรือสิ่งที่เกิดขึ้น การประดิษฐ์ที่มีผลต่อ สิ่งแวดล้อมและการพัฒนา	(๓)	
	(๖) ผลการวิเคราะห์ศักยภาพเพื่อประเมินสถานภาพการพัฒนาใน ปัจจุบันและโอกาสการพัฒนาในอนาคตของท้องถิ่น ด้วยเทคนิค SWOT Analysis ที่อาจส่งผลต่อการดำเนินงานได้แก่ S-Strengit (จุด แข็ง) W-Weakness (จุดอ่อน) O-Opportunity (โอกาส) และT- Therat (อุปสรรค)	(๓)	
๓. ยุทธศาสตร์ ๓.๑ ยุทธศาสตร์ของ องค์กรปกครองส่วน ท้องถิ่น ๓.๒ ยุทธศาสตร์ของ องค์กรปกครองส่วน ท้องถิ่นในเขตจังหวัด ๓.๓ ยุทธศาสตร์ จังหวัด	ควรประกอบด้วยข้อมูลดังนี้ สอดคล้องกับสภาพสังคม เศรษฐกิจ สิ่งแวดล้อมของท้องถิ่น ประเด็นปัญหาการพัฒนาและแนวทางการ พัฒนาที่สอดคล้องกับยุทธศาสตร์ขององค์กรปกครองส่วนท้องถิ่น และ เชื่อมโยงหลักประชารัฐแผนยุทธศาสตร์ชาติ ๒๐ ปี แผนพัฒนา เศรษฐกิจและสังคมแห่งชาติ และ Thailand ๔.๐	๖๐ (๑๐)	
สอดคล้องและเชื่อมโยงกับสภาพสังคม เศรษฐกิจ สิ่งแวดล้อมของ ท้องถิ่น และยุทธศาสตร์จังหวัด และเชื่อมโยงหลักประชารัฐแผน ยุทธศาสตร์ชาติ ๒๐ ปี แผนพัฒนาเศรษฐกิจและสังคมแห่งชาติและ Thailand ๔.๐	(๑๐)		
สอดคล้องกับแผนพัฒนากลุ่มจังหวัด ยุทธศาสตร์พัฒนาภาค แผนพัฒนาเศรษฐกิจและสังคมแห่งชาติ แผนการบริหารราชการ แผ่นดิน นโยบาย/ยุทธศาสตร์ คสช. และนโยบายรัฐบาล หลักประชา รัฐ แผนยุทธศาสตร์ชาติ ๒๐ ปี และThailand ๔.๐	(๑๐)		

ประเด็นการพิจารณา	รายละเอียดหลักเกณฑ์	คะแนนเต็ม	คะแนนที่ได้
๓.๔ วิสัยทัศน์	วิสัยทัศน์ ซึ่งมีลักษณะแสดงสถานภาพที่องค์กรปกครองส่วนท้องถิ่นต้องการจะเป็นหรือบรรลุถึงอนาคตอย่างชัดเจน สอดคล้องกับโอกาสและศักยภาพที่เป็นลักษณะเฉพาะขององค์กรปกครองส่วนท้องถิ่นและสัมพันธ์กับโครงการพัฒนา	(๕)	
๓.๕ กลยุทธ์	แสดงให้เห็นช่องทาง วิธีการ ภารกิจหรือสิ่งที่จะต้องทำตามอำนาจหน้าที่ขององค์กรปกครองส่วนท้องถิ่นที่จะนำไปสู่การบรรลุวิสัยทัศน์ หรือแสดงให้เห็นถึงความชัดเจนในสิ่งที่จะดำเนินการให้บรรลุวิสัยทัศน์นั้น	(๕)	
๓.๖ เป้าประสงค์ของแต่ละประเด็นกลยุทธ์	เป้าประสงค์ของแต่ละประเด็นกลยุทธ์มีความสอดคล้องและสนับสนุนต่อกิจกรรมที่จะเกิดขึ้น มุ่งหมายสิ่งหนึ่งสิ่งใดที่ชัดเจน	(๕)	
๓.๗ จุดยืนทางยุทธศาสตร์ (Positioning)	ความมุ่งมั่นอันแน่วแน่ในการวางแผนพัฒนาท้องถิ่น เพื่อให้บรรลุวิสัยทัศน์ขององค์กรปกครองส่วนท้องถิ่น ซึ่งเกิดจากศักยภาพของพื้นที่จริง ที่จะนำไปสู่ผลสำเร็จทางยุทธศาสตร์	(๕)	
๓.๘ แผนงาน	แผนงานหรือจุดมุ่งหมายเพื่อการพัฒนาในอนาคต กำหนดจุดมุ่งหมายในเรื่องใดเรื่องหนึ่งหรือแผนงานที่เกิดจากเป้าประสงค์ ตัวชี้วัด ค่าเป้าหมาย กลยุทธ์ จุดยืนทางยุทธศาสตร์ขององค์กรปกครองส่วนท้องถิ่นที่มีความชัดเจน นำไปสู่การทำโครงการพัฒนาท้องถิ่นในแผนพัฒนาท้องถิ่น โดยระบุแผนงานและความเชื่อมโยงดังกล่าว	(๕)	
๓.๙ ความเชื่อมโยงของยุทธศาสตร์ในภาพรวม	ความเชื่อมโยงองค์รวมที่นำไปสู่การพัฒนาท้องถิ่นที่เกิดผลผลิต/โครงการจากแผนยุทธศาสตร์ชาติ ๒๐ ปี แผนพัฒนาเศรษฐกิจและสังคมแห่งชาติ ฉบับที่ ๑๒ Thailand ๔.๐ แผนพัฒนาภาค/แผนพัฒนากลุ่มจังหวัด /แผนพัฒนาจังหวัดยุทธศาสตร์การพัฒนาขององค์กรปกครองส่วนท้องถิ่นในเขตจังหวัด และยุทธศาสตร์ขององค์กรปกครองส่วนท้องถิ่น	(๕)	
รวมคะแนน		๑๐๐	

๔.๒ การติดตามและประเมินผลโครงการขององค์กรปกครองส่วนท้องถิ่น

ในการจัดทำแผนพัฒนาท้องถิ่น (พ.ศ. ๒๕๖๑ - ๒๕๖๕) ขององค์กรปกครองส่วนท้องถิ่น จะต้องมีการติดตามและประเมินผลโครงการขององค์กรปกครองส่วนท้องถิ่นเพื่อความสอดคล้องแผนพัฒนาท้องถิ่น ตามระเบียบกระทรวงมหาดไทย ว่าด้วยการจัดทำแผนขององค์กรปกครองส่วนท้องถิ่น พ.ศ. ๒๕๔๘ และที่แก้ไขเพิ่มเติมถึง (ฉบับที่ ๓) พ.ศ. ๒๕๖๑ **โดยคณะกรรมการติดตามและประเมินผลแผนพัฒนาท้องถิ่น จะต้องดำเนินการให้คะแนนตามเกณฑ์ที่กำหนดไว้** ซึ่งเป็นส่วนหนึ่งของการติดตามและประเมินผลแผนพัฒนา โดยดำเนินการให้แล้วเสร็จภายในหกสิบวัน นับแต่วันที่ประกาศใช้งบประมาณรายจ่าย รายละเอียดแนวทางการพิจารณาตามหนังสือกระทรวงมหาดไทย ด่วนที่สุด ที่ มท ๐๘๑๐.๓/ว ๒๙๓๑ ลงวันที่ ๑๕ พฤษภาคม ๒๕๖๒ เรื่อง ชักซ้อมแนวทางการทบทวนแผนพัฒนาท้องถิ่น (พ.ศ. ๒๕๖๑ - ๒๕๖๕) ขององค์กรปกครองส่วนท้องถิ่น ดังนี้

แนวทางการพิจารณาการติดตามและประเมินผลโครงการ เพื่อความสอดคล้องแผนพัฒนาท้องถิ่น (พ.ศ. ๒๕๖๑ - ๒๕๖๕) ขององค์กรปกครองส่วนท้องถิ่น

ประเด็นการพิจารณา	คะแนน	คะแนนที่ได้
๑. การสรุปสถานการณ์การพิจารณา	๑๐	
๒. การประเมินผลการนำแผนพัฒนาท้องถิ่นสี่ปีไปปฏิบัติในเชิงปริมาณ	๑๐	
๓. การประเมินผลการนำแผนพัฒนาท้องถิ่นสี่ปีไปปฏิบัติในเชิงคุณภาพ	๑๐	
๔. แผนงานและยุทธศาสตร์การพิจารณา	๑๐	
๕. โครงการพัฒนา ประกอบด้วย	๖๐	
๕.๑ ความชัดเจนของชื่อโครงการ	(๕)	
๕.๒ กำหนดวัตถุประสงค์สอดคล้องกับโครงการ	(๕)	
๕.๓ เป้าหมาย (ผลผลิตของโครงการ) มีความชัดเจนนำไปสู่การตั้งงบประมาณได้ถูกต้อง	(๕)	
๕.๔ โครงการมีความสอดคล้องกับแผนยุทธศาสตร์ชาติ ๒๐ ปี	(๕)	
๕.๕ เป้าหมาย (ผลผลิตของโครงการ) มีความสอดคล้องกับแผนพัฒนาเศรษฐกิจและสังคมแห่งชาติ	(๕)	
๕.๖ โครงการมีความสอดคล้องกับ Thailand ๔.๐	(๕)	
๕.๗ โครงการสอดคล้องกับยุทธศาสตร์จังหวัด	(๕)	
๕.๘ โครงการแก้ไขปัญหาความยากจนหรือการเสริมสร้างให้ประเทศชาติมั่นคง มั่งคั่ง ยั่งยืน ภายใต้หลักปรัชญา	(๕)	
๕.๙ งบประมาณ มีความสอดคล้องกับเป้าหมาย (ผลผลิตของโครงการ)	(๕)	
๕.๑๐ มีการประมาณการราคาถูกต้องตามหลักวิธีการงบประมาณ	(๕)	
๕.๑๑ มีการกำหนดตัวชี้วัด (KPI) และสอดคล้องกับวัตถุประสงค์และผลคาดว่าจะได้รับ	(๕)	
๕.๑๒ ผลที่คาดว่าจะได้รับ สอดคล้องกับวัตถุประสงค์	(๕)	
รวมคะแนน	๑๐๐	

ประเด็น การพิจารณา	รายละเอียดหลักเกณฑ์	คะแนน เต็ม	คะแนนที่ ได้
๑. การสรุปสถานการณ์ การพัฒนา	เป็นการวิเคราะห์กรอบการจัดทำยุทธศาสตร์ขององค์กรปกครองส่วนท้องถิ่น (ใช้การวิเคราะห์ SWOT Analysis/Demand (Demand Analysis)/Global Demand และ Trend ปัจจัยและสถานการณ์การเปลี่ยนแปลงที่มีผลต่อการพัฒนา อย่างน้อยต้องประกอบด้วยการวิเคราะห์ศักยภาพด้านเศรษฐกิจ, ด้านสังคม, ด้านทรัพยากรธรรมชาติและสิ่งแวดล้อม)	๑๐	
๒. การประเมินผล นำแผนพัฒนาท้องถิ่น ไปปฏิบัติในเชิงปริมาณ	๑) การควบคุมที่มีตัวเลขต่างๆ เพื่อนำมาใช้วัดผลในเชิงปริมาณ เช่น การวัดจำนวนโครงการ กิจกรรม งานต่างๆ ก็คือผลผลิตนั่นเองว่าเป็นไปตามที่ตั้งเป้าหมายเอาไว้หรือไม่จำนวนที่ดำเนินการจริงตามที่ได้กำหนดไว้เท่าไร จำนวนที่ไม่สามารถดำเนินการได้มีจำนวนเท่าไร สามารถอธิบายได้ตามหลักประสิทธิภาพ (Efficiency) ของการพัฒนาท้องถิ่นตามอำนาจหน้าที่ที่กำหนดไว้ ๒) วิเคราะห์ผลกระทบ/สิ่งที่กระทบ (Impact) โครงการที่ดำเนินการในเชิงปริมาณ (Qualitative)	๑๐	
๓. การประเมินผล นำแผนพัฒนาท้องถิ่น ไปปฏิบัติในเชิงคุณภาพ	๑) การประเมินประสิทธิผลของแผนพัฒนาในเชิงคุณภาพคือการนำเอาเทคนิคๆ มาใช้เพื่อวัดค่าภารกิจ โครงการ กิจกรรม งานต่างๆ ที่ดำเนินการในพื้นที่นั้นๆ ตรงต่อความต้องการของประชาชนหรือไม่และเป็นไปตามอำนาจหน้าที่หรือไม่ ประชาชนพึงพอใจหรือไม่ สิ่งของ วัสดุ ครุภัณฑ์ การดำเนินการต่างๆ มีสภาพหรือลักษณะถูกต้อง คงทน ถาวร สามารถใช้การได้ตามวัตถุประสงค์หรือไม่ ซึ่งเป็นไปตามหลักประสิทธิผล (Effectiveness) ผลการปฏิบัติราชการตามที่บรรลุวัตถุประสงค์ และเป้าหมายของแผนปฏิบัติการตามที่ได้รับงบประมาณมาดำเนินการ รวมถึงสามารถเทียบเคียงกับส่วนราชการหรือหน่วยงาน ๒) วิเคราะห์ผลกระทบ/สิ่งที่กระทบ (Impact) โครงการที่ดำเนินการในเชิงคุณภาพ (Qualitative)	๑๐	
๔. แผนงานและ ยุทธศาสตร์การพัฒนา	๑) วิเคราะห์แผนงาน งาน ที่เกิดจากด้านต่างๆ มีความสอดคล้องกับยุทธศาสตร์ขององค์กรปกครองส่วนท้องถิ่นในมิติต่างๆ จนนำไปสู่การจัดทำโครงการพัฒนาท้องถิ่นโดยใช้ SWOT Analysis/Demand (Demand Analysis)/Global Demand/Trend หรือหลักการบูรณาการ (Integration) กับองค์กรปกครองส่วนท้องถิ่นที่มีพื้นที่ติดต่อกัน ๒) วิเคราะห์แผนงาน งาน ที่เกิดจากด้านต่างๆ ที่สอดคล้องกับการแก้ไขปัญหาความยากจน หลักปรัชญา	๑๐	

ประเด็น การพิจารณา	รายละเอียดหลักเกณฑ์	คะแนน เพิ่มเติม	คะแนน ที่ได้
๕. โครงการพัฒนา ๕.๑ ความชัดเจน ของชื่อโครงการ	ควรประกอบด้วยข้อมูลดังนี้ เป็นโครงการที่มีวัตถุประสงค์สนองต่อยุทธศาสตร์การพัฒนาขององค์กร ปกครองส่วนท้องถิ่นและดำเนินการเพื่อให้การพัฒนาบรรลุตามวิสัยทัศน์ของ องค์กรปกครองส่วนท้องถิ่นที่กำหนดไว้ ชื่อโครงการมีความชัดเจน มุ่งไปเรื่อง ใดเรื่องหนึ่ง อ่านแล้วเข้าใจได้ว่าจะพัฒนาอะไรในอนาคต	๖๐ (๕)	
๕.๒ กำหนด วัตถุประสงค์ สอดคล้องกับ โครงการ	มีวัตถุประสงค์ชัดเจน (clear objective) โครงการต้องกำหนดวัตถุประสงค์ สอดคล้องกับความเป็นมาของโครงการ สอดคล้องกับหลักการและเหตุผล วิธีการดำเนินงานต้องสอดคล้องกับวัตถุประสงค์ ความเป็นไปได้ชัดเจน มี ลักษณะเฉพาะเจาะจง	(๕)	
๕.๓ เป้าหมาย (ผลผลิตของ โครงการ) มีความ ชัดเจนนำไปสู่การตั้ง งบประมาณได้ ถูกต้อง	สภาพที่อยากให้เกิดขึ้นในอนาคตเป็นทิศทางที่ต้องไปให้ถึงเป้าหมายต้อง ชัดเจน สามารถระบุจำนวนเท่าไร กลุ่มเป้าหมายคืออะไร มีผลผลิตอย่างไร กลุ่มเป้าหมาย พื้นที่ดำเนินงาน และระยะเวลาดำเนินงานอธิบายให้ชัดเจนว่า โครงการนี้จะทำที่ไหน เริ่มต้นในช่วงเวลาใดและจบลงเมื่อไร ใครคือ กลุ่มเป้าหมายของโครงการ หากกลุ่มเป้าหมายมีหลายกลุ่ม ให้บอกชัดเจนไปว่า ใครคือกลุ่มเป้าหมายหลัก ใครคือกลุ่มเป้าหมายรอง	(๕)	
๕.๔ โครงการมีความ สอดคล้องกับแผน ยุทธศาสตร์ ๒๐ ปี	โครงการสอดคล้องกับ (๑) ความมั่นคง (๒) การสร้างความสามารถในการ แข่งขัน (๓) การพัฒนาเสริมสร้างศักยภาพคน (๔) การสร้างโอกาสความเสมอ ภาคและเท่าเทียมกันทางสังคม (๕) การสร้างการเติบโตบนคุณภาพชีวิตที่เป็น มิตรต่อสิ่งแวดล้อม (๖) การปรับสมดุลและพัฒนาระบบการบริหารจัดการ ภาครัฐ เพื่อให้เกิดความมั่นคง มั่งคั่ง ยั่งยืน	(๕)	
๕.๕ เป้าหมาย (ผลผลิตของ โครงการ) มีความ สอดคล้องกับ แผนพัฒนาเศรษฐกิจ และสังคมแห่งชาติ	โครงการมีความสอดคล้องแผนพัฒนาเศรษฐกิจและสังคมแห่งชาติฉบับที่ ๑๒ โดย (๑) ยึดหลักปรัชญาเศรษฐกิจพอเพียง (๒) ยึดคนเป็นศูนย์กลางพัฒนา (๓) ยึดวิสัยทัศน์ภายใต้ยุทธศาสตร์ชาติ ๒๐ ปี (๔) ยึดเป้าหมายอนาคตประเทศ ไทย ๒๕๗๙ (๕) ยึดหลักการนำไปสู่ปฏิบัติให้เกิดผลสัมฤทธิ์อย่างจริงจังใน ๕ ปีที่ต่อยอดไปสู่ผลสัมฤทธิ์ที่เป็นเป้าหมายระยะยาว ภายใต้แนวทางการพัฒนา (๑) การยกระดับศักยภาพการแข่งขันและการหลุดพ้นกับดักรายได้ปานกลางสู่ รายได้สูง (๒) การพัฒนาศักยภาพคนตามช่วงวัยและการปฏิรูประบบเพื่อสร้าง สังคมสูงวัยอย่างมีคุณภาพ (๓) การลดความเหลื่อมล้ำทางสังคม (๔) การรองรับ การเชื่อมโยงภูมิภาคและความเป็นเมือง (๕) การสร้างความเจริญเติบโตทาง เศรษฐกิจและสังคมอย่างเป็นมิตรกับสิ่งแวดล้อม (๖) การบริหารราชการ แผ่นดินที่มีประสิทธิภาพ	(๕)	

ประเด็น การพิจารณา	รายละเอียดหลักเกณฑ์	คะแนน เต็ม	คะแนน ที่ได้
๕.๖ โครงการมีความ สอดคล้อง	โครงการมีลักษณะหรือสอดคล้องกับการปรับเปลี่ยนโครงสร้างเศรษฐกิจ ไปสู่ Value-Based Economy หรือเศรษฐกิจที่ขับเคลื่อนด้วยนวัตกรรม ทำน้อย ได้มาก เช่น (๑) เปลี่ยนจากการผลิตสินค้า โภคภัณฑ์ไปสู่สินค้า เชิงนวัตกรรม (๒) เปลี่ยนจากการขับเคลื่อนประเทศด้วย ภาคอุตสาหกรรม ไปสู่การขับเคลื่อนด้วยเทคโนโลยี ความคิดสร้างสรรค์ และนวัตกรรม (๓) เปลี่ยนจากการเน้นภาคการผลิตสินค้าไปสู่การเน้น ภาคบริการมากขึ้น รวมถึงโครงการที่เติมเต็มด้วยวิทยาการ ความคิด สร้างสรรค์ นวัตกรรม วิทยาศาสตร์ เทคโนโลยี และการวิจัยและพัฒนา แล้วต่อยอดความได้เปรียบเชิงเปรียบเทียบ เช่น ด้านการเกษตร เทคโนโลยีชีวภาพ สาธารณสุข วัฒนธรรม ฯลฯ	(๕)	
๕.๗ โครงการ สอดคล้องกับ ยุทธศาสตร์จังหวัด	โครงการพัฒนาท้องถิ่นมีความสอดคล้องกับห้วงระยะเวลาของ แผนพัฒนาจังหวัดที่ได้กำหนดขึ้น เพื่อขับเคลื่อนการพัฒนาท้องถิ่นเสมือน หนึ่งการขับเคลื่อนการพัฒนาจังหวัด ซึ่งไม่สามารถแยกส่วนใดส่วนหนึ่ง ออกจากกันได้ นอกจากนี้โครงการพัฒนาท้องถิ่นต้องเป็นโครงการ เชื่อมต่อหรือเดินทางไปด้วยกันกับยุทธศาสตร์จังหวัดที่กำหนดขึ้นเป็น ปัจจุบัน	(๕)	
๕.๘ โครงการแก้ไข ปัญหาความยากจน หรือการเสริมสร้างให้ ประเทศชาติมั่นคง มั่งคั่ง ยั่งยืน ภายใต้ หลักประชารัฐ	เป็นโครงการที่ดำเนินการภายใต้พื้นฐานความพอเพียงที่ประชาชน ดำเนินการเองหรือร่วมดำเนินการ เป็นโครงการต่อยอดและขยายได้ เป็น โครงการที่ประชาชนต้องการเพื่อให้เกิดความยั่งยืน ซึ่งมีลักษณะที่จะให้ ท้องถิ่นมีความมั่นคง มั่งคั่ง ยั่งยืน เป็นท้องถิ่นที่พัฒนาแล้วด้วยการ พัฒนาปรัชญาเศรษฐกิจพอเพียง	(๕)	
๕.๙ งบประมาณมี ความสอดคล้องกับ เป้าหมาย(ผลผลิต ของโครงการ)	งบประมาณโครงการพัฒนาจะต้องคำนึงถึงหลักสำคัญ ๕ ประการในการ จัดทำโครงการได้แก่ (๑) ความประหยัด (Economy) (๒) ความมี ประสิทธิภาพ (Efficiency) (๓) ความมีประสิทธิภาพ (Effectiveness) (๔) ความยุติธรรม (Equity) (๕) ความโปร่งใส (Transparency)	(๕)	
๕.๑๐ มีการประมาณ การราคาถูกต้องตาม หลักวิธีการ งบประมาณ	การประมาณราคาเพื่อการพัฒนาต้องให้สอดคล้องกับโครงการถูกต้อง ตามหลักวิชาการทางช่าง หลักของราคากลาง ราคากลางท้องถิ่น มีความ โปร่งใสในการกำหนดราคาและตรวจสอบในเชิงประจักษ์	(๕)	
ประเด็น การพิจารณา	รายละเอียดหลักเกณฑ์	คะแนน เต็ม	คะแนน ที่ได้

<p>๕.๑๑ มีการกำหนดตัวชี้วัด (KPI) และสอดคล้องกับวัตถุประสงค์และผลที่คาดว่าจะได้รับ</p>	<p>มีการกำหนดตัวชี้วัดผลงาน (Key Performancy Indicator : KPI) ที่ สามารถวัดได้ (measurable) ใช้บอกประสิทธิผล (effectiveness) ใช้บอกประสิทธิภาพ (efficiency) ได้ เช่น การกำหนดความพึงพอใจ การกำหนดร้อยละ การกำหนดอันเกิดจากผลของวัตถุประสงค์ที่เกิดขึ้นที่สิ่งที่ได้รับ (การคาดการณ์ คาดว่าจะได้รับ)</p>	<p>(๕)</p>	
<p>๕.๑๒ ผลที่คาดว่าจะได้รับสอดคล้องกับวัตถุประสงค์</p>	<p>ผลที่ได้รับเป็นสิ่งที่เกิดขึ้นได้จริงจากการดำเนินการตามโครงการพัฒนาซึ่งสอดคล้องกับวัตถุประสงค์ที่ตั้งไว้ การได้ผลหรือผลที่เกิดขึ้นจะต้องเท่ากับวัตถุประสงค์หรือมากกว่าวัตถุประสงค์ ซึ่งการเขียนวัตถุประสงค์ควรคำนึงถึง (๑) ความเป็นไปได้และมีความเฉพาะเจาะจง ในการดำเนินงานตามโครงการ (๒) วัดและประเมินผลระดับของความสำเร็จได้ (๓) ระบุสิ่งที่ต้องการดำเนินงานอย่างชัดเจนและเฉพาะเจาะจงมากที่สุดและสามารถปฏิบัติได้ (๔) เป็นเหตุเป็นผล สอดคล้องกับความเป็นจริง (๕) ส่งผลต่อการบ่งบอกเวลาได้</p>	<p>(๕)</p>	
<p>รวมคะแนน</p>		<p>๑๐๐</p>	

๔.๓ สรุปผลการพัฒนาท้องถิ่นในภาพรวม

ในการจัดทำแผนพัฒนาท้องถิ่น (พ.ศ. ๒๕๖๑ – ๒๕๖๕) ขององค์กรปกครองส่วนท้องถิ่น ก็เพื่อใช้เป็นเครื่องมือในการพัฒนา เป็นแนวทางในการบริหารพัฒนาท้องถิ่นให้บรรลุตามวัตถุประสงค์และเป้าหมาย เกิดประสิทธิภาพประสิทธิผลสูงสุดในการแก้ไขปัญหาให้กับประชาชน ก่อให้เกิดประโยชน์และสามารถตอบสนองความต้องการพัฒนาของประชาชน โดยพิจารณาบรรจุโครงการในงบประมาณรายจ่ายประจำปี งบประมาณรายจ่ายเพิ่มเติม และงบประมาณจากเงินสะสม โดยจะต้องมีการติดตามและประเมินผลแผนพัฒนาตามระเบียบกระทรวงมหาดไทย ว่าด้วยการจัดทำแผนพัฒนาขององค์กรปกครองส่วนท้องถิ่น พ.ศ. ๒๕๔๘ และที่แก้ไขเพิ่มเติมถึง (ฉบับที่ ๓) พ.ศ. ๒๕๖๑ เป็นการสรุปผลในการรวมของท้องถิ่น เป็นการติดตามผลการนำยุทธศาสตร์ขององค์กรปกครองส่วนท้องถิ่น ว่าเกิดผลทั้งในเชิงปริมาณ และเชิงคุณภาพ อย่างไร ซึ่งสามารถวัดผลได้ทั้งเชิงสถิติต่างๆ ตาราง กราฟ และการพรรณนา ดังนี้

(๑) การวัดผลในเชิงปริมาณและเชิงคุณภาพ

(๑.๑) การวัดผลในเชิงปริมาณ (Quantity)

- โดยเครื่องมือที่ใช้ในการติดตามและประเมินผลในเชิงปริมาณ มีดังนี้

การวางแผนพัฒนาท้องถิ่นสี่ปี (พ.ศ. ๒๕๖๑ – ๒๕๖๕)										
ได้กำหนดโครงการที่จะดำเนินการตามแผนพัฒนาท้องถิ่นสี่ปี (พ.ศ. ๒๕๖๑ – ๒๕๖๕)										
ยุทธศาสตร์ อปท. ในเขตจังหวัด	๒๕๖๑		๒๕๖๒		๒๕๖๓		๒๕๖๔		๒๕๖๕	
	จำนวน	งบประมาณ	จำนวน	งบประมาณ	จำนวน	งบประมาณ	จำนวน	งบประมาณ	จำนวน	งบประมาณ
๑.ส่งเสริมและสนับสนุนกิจกรรมด้านคุณภาพสิ่งแวดล้อม										
๒.พัฒนาคุณภาพชีวิต ทูทางสังคม และชุมชนให้เข้มแข็ง										
๓.ส่งเสริมเศรษฐกิจและการท่องเที่ยวชุมชน										
๔.พัฒนาคนให้เป็นพลเมืองที่ดีของสังคม										
รวม										

สรุปรายงานผลการดำเนินการ ประจำปีงบประมาณ พ.ศ.						
ลำดับ ที่	รายการ	โครงการ	งบประมาณ	โครงการที่สามารถดำเนินการได้ (..... โครงการ)		
				คิดเป็นร้อยละ ของแผนพัฒนา ท้องถิ่นสี่ปี	คิดเป็นร้อยละ ของแผนการ ดำเนินงาน	คิดเป็นร้อยละ ของข้อบัญญัติ+ เงินสะสม
๑	บรรจุในแผนพัฒนา ท้องถิ่น					
๒	ตั้งในข้อบัญญัติ งบประมาณ					
๓	จากเงินสะสม					
๔	จัดทำแผนการ ดำเนินงาน - ข้อบัญญัติ = + - เงินสะสม =					
๕	สามารถดำเนินการได้ - ข้อบัญญัติ = + - เงินสะสม =					

(๑.๒) การวัดผลในเชิงคุณภาพ (Quality)

การจัดผลเชิงคุณภาพ ใช้การสำรวจความพึงพอใจในการวัดผลเชิงคุณภาพโดยภาพรวม โดยได้มีการประเมินความพึงพอใจ ซึ่งการประเมินความพึงพอใจทำให้ทราบถึงผลเชิงคุณภาพในการดำเนินงานของเทศบาลในภาพรวม

เครื่องมือแบบรายงานที่ใช้ในการประเมินความพึงพอใจ มีดังนี้

แบบที่ ๑ การประเมินการจัดทำแผน ยุทธศาสตร์ขององค์กรปกครอง

แบบที่ ๒ แบบติดตามผลการดำเนินงานขององค์กรปกครองส่วนท้องถิ่น

แบบที่ ๓/๑ แบบประเมินผลการดำเนินงานตามแผนยุทธศาสตร์ส่วนท้องถิ่น

แบบที่ ๓/๓ แบบประเมินความพึงพอใจต่อผลการดำเนินงานขององค์กรปกครองส่วนท้องถิ่น

แบบที่ ๓/๔ แบบประเมินความพึงพอใจของผู้รับบริการในงานบริการขององค์กรปกครองส่วนท้องถิ่น (ให้หน่วยงานภายนอกดำเนินการ)

เครื่องมือแบบรายงานการติดตามและประเมินผล

แบบรายงานการติดตามและประเมินผลแผนการพัฒนาศูนย์บริการส่วนท้องถิ่น ประกอบด้วยแบบรายงาน ๓ แบบ และเครื่องมือในการเก็บรวบรวมข้อมูล ๒ แบบ ดังแผนภูมิต่อไปนี้

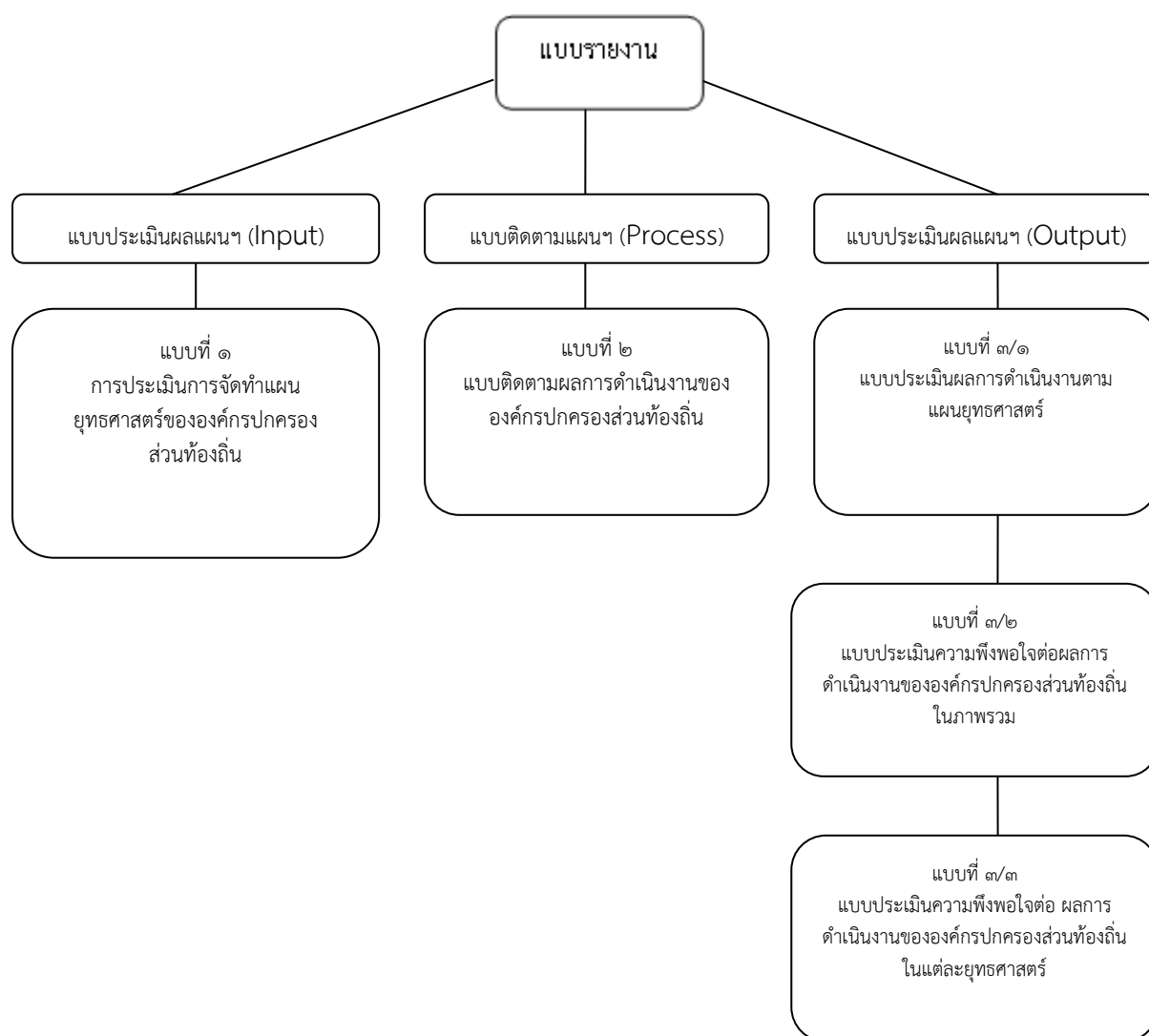

แบบที่ ๑ แบบช่วยกำกับการจัดทำแผนยุทธศาสตร์ของท้องถิ่นโดยตนเอง

คำชี้แจง : แบบที่ ๑ เป็นแบบประเมินตนเองในการจัดทำแผนยุทธศาสตร์ขององค์กรปกครองส่วนท้องถิ่นโดยจะทำการประเมินทุก ๆ ครั้งหลังจากที่องค์กรปกครองส่วนท้องถิ่นได้ประกาศใช้แผนยุทธศาสตร์แล้ว
ชื่อองค์กรปกครองส่วนท้องถิ่น

ประเด็นการประเมิน	มีการดำเนินงาน	ไม่มี การดำเนินงาน
ส่วนที่ ๑ คณะกรรมการพัฒนาท้องถิ่น		
๑. มีการจัดตั้งคณะกรรมการพัฒนาท้องถิ่นเพื่อจัดทำแผนพัฒนาท้องถิ่น		
๒. มีการจัดประชุมคณะกรรมการพัฒนาท้องถิ่นเพื่อจัดทำแผนพัฒนาท้องถิ่น		
๓. มีการจัดประชุมอย่างต่อเนื่องสม่ำเสมอ		
๔. มีการจัดตั้งคณะกรรมการสนับสนุนการจัดทำแผนพัฒนาท้องถิ่น		
๕. มีการจัดประชุมคณะกรรมการสนับสนุนการจัดทำแผนพัฒนาท้องถิ่น		
๖. มีคณะกรรมการพัฒนาท้องถิ่นและประชาคมท้องถิ่นพิจารณาร่างแผนยุทธศาสตร์การพัฒนา		
ส่วนที่ ๒ การจัดทำแผนพัฒนาท้องถิ่น		
๗. มีการรวบรวมข้อมูลและปัญหาสำคัญของท้องถิ่นมาจัดทำฐานข้อมูล		
๘. มีการเปิดโอกาสให้ประชาชนเข้ามามีส่วนร่วมในการจัดทำแผน		
๙. มีการวิเคราะห์ศักยภาพของท้องถิ่น (SWOT) เพื่อประเมินสถานการณ์การพัฒนาท้องถิ่น		
๑๐. มีการกำหนดวิสัยทัศน์และภารกิจหลักการพัฒนาท้องถิ่นที่สอดคล้องกับศักยภาพของท้องถิ่น		
๑๑. มีการกำหนดวิสัยทัศน์และภารกิจหลักการพัฒนาท้องถิ่นที่สอดคล้องกับยุทธศาสตร์จังหวัด		
๑๒. มีการกำหนดจุดมุ่งหมายเพื่อการพัฒนาที่ยั่งยืน		
๑๓. มีการกำหนดเป้าหมายการพัฒนาท้องถิ่น		
๑๔. มีการกำหนดยุทธศาสตร์การพัฒนาและแนวทางการพัฒนา		
๑๕. มีการกำหนดยุทธศาสตร์ที่สอดคล้องกับยุทธศาสตร์ของจังหวัด		
๑๖. มีการอนุมัติและประกาศใช้แผนยุทธศาสตร์การพัฒนา		
๑๗. มีการจัดทำบัญชีกลุ่มโครงการในแผนยุทธศาสตร์		
๑๘. มีการกำหนดรูปแบบการติดตามประเมินผลแผนยุทธศาสตร์		

๑๙. มีการทบทวนแผนยุทธศาสตร์หรือไม่

แบบที่ ๒ แบบติดตามผลการดำเนินงานขององค์กรปกครองส่วนท้องถิ่น

คำชี้แจง : แบบที่ ๒ เป็นแบบติดตามตนเองโดยมีวัตถุประสงค์เพื่อติดตามผลการดำเนินงานตามแผนยุทธศาสตร์ขององค์กรปกครองส่วนท้องถิ่นภายใต้แผนพัฒนาสามปี โดยมีกำหนดระยะเวลาในการติดตามและรายงานผลการดำเนินงานทุก ๆ ๓ เดือน เริ่มตั้งแต่สิ้นสุดการดำเนินงานในเดือนตุลาคม - ธันวาคม หรือไตรมาสที่ ๑

ส่วนที่ ๑ ข้อมูลทั่วไป

- ๑. ชื่อองค์กรปกครองส่วนท้องถิ่น
- ๒. รายงานผลการดำเนินงานไตรมาสที่
 - ไตรมาสที่ ๑ (ตุลาคม - ธันวาคม)
 - ไตรมาสที่ ๒ (มกราคม - มีนาคม)
 - ไตรมาสที่ ๓ (เมษายน - มิถุนายน)
 - ไตรมาสที่ ๔ (กรกฎาคม - กันยายน)

ส่วนที่ ๒ ผลการดำเนินงานตามแผนพัฒนาสามปี

๓. จำนวนโครงการและงบประมาณตามแผนพัฒนาสามปี

ยุทธศาสตร์	ปีที่ ๑		ปีที่ ๒		ปีที่ ๓		รวม	
	จำนวนโครงการ	งบประมาณ	จำนวนโครงการ	งบประมาณ	จำนวนโครงการ	งบประมาณ	จำนวนโครงการ	งบประมาณ
๑. การพัฒนาด้านเมืองน่าอยู่ ๖ ด้าน								
๒. การพัฒนาด้านภูมิปัญญาท้องถิ่น								
๓. การพัฒนาด้านวิถีชีวิตพอเพียง								
รวม								

๔. จำนวนโครงการและงบประมาณตามแผนยุทธศาสตร์การพัฒนาจังหวัด

ยุทธศาสตร์	ปีที่ ๑		ปีที่ ๒		ปีที่ ๓		รวม	
	จำนวนโครงการ	งบประมาณ	จำนวนโครงการ	งบประมาณ	จำนวนโครงการ	งบประมาณ	จำนวนโครงการ	งบประมาณ
๑. การพัฒนาด้านเมืองน่าอยู่ ๖ ด้าน								
๒. การพัฒนาด้านภูมิปัญญาท้องถิ่น								
๓. การพัฒนาด้านวิถีชีวิตพอเพียง								
รวม								

๕. ผลการดำเนินงานตามแผนพัฒนาปี พ.ศ.

ยุทธศาสตร์	จำนวนโครงการที่เสร็จ		จำนวนโครงการที่อยู่ในระหว่างดำเนินการ		จำนวนโครงการที่ยังไม่ได้ดำเนินการ		จำนวนโครงการที่มีการยกเลิก		จำนวนโครงการที่มีการเพิ่มเติม		จำนวนโครงการทั้งหมด	
	จำนวน	ร้อยละ	จำนวน	ร้อยละ	จำนวน	ร้อยละ	จำนวน	ร้อยละ	จำนวน	ร้อยละ	จำนวน	ร้อยละ
๑. การพัฒนาด้านเมืองน่าอยู่ ๖ ด้าน												
๒. การพัฒนาด้านภูมิปัญญาท้องถิ่น												
๓. การพัฒนาด้านวิถีชีวิตพอเพียง												
รวม												

๖. การเบิกจ่ายงบประมาณปี

ยุทธศาสตร์	งบปกติ		เงินสะสม		รวม	
	จำนวนเงิน	ร้อยละ	จำนวนเงิน	ร้อยละ	จำนวนเงิน	ร้อยละ
๑. การพัฒนาด้านเมืองน่าอยู่ ๖ ด้าน						
๒. การพัฒนาด้านภูมิปัญญาท้องถิ่น						
๓. การพัฒนาด้านวิถีชีวิตพอเพียง						
รวม						

ส่วนที่ ๓ ผลการดำเนินงานตามโครงการที่ได้รับเงินอุดหนุนเฉพาะกิจ

๗. โครงการที่ได้รับเงินอุดหนุนเฉพาะกิจประจำปี พ.ศ.

โครงการ	ผลการดำเนินงาน			งบประมาณ	
	ดำเนินการเสร็จแล้ว	อยู่ในระหว่างดำเนินการ	ยังไม่ได้ดำเนินการ	งบประมาณที่ได้รับ	งบประมาณที่เบิกจ่ายไป

ส่วนที่ ๔ ปัญหา และอุปสรรคในการปฏิบัติงาน

๑.
๒.
๓.

แบบที่ ๓/๑ แบบประเมินผลการดำเนินงานตามแผนยุทธศาสตร์

คำชี้แจง : แบบที่ ๓/๑ เป็นแบบประเมินตนเอง โดยมีวัตถุประสงค์เพื่อใช้ประเมินผลการดำเนินงานขององค์กรปกครองส่วนท้องถิ่น ตามยุทธศาสตร์ที่กำหนดไว้และมีกำหนดระยะเวลาในการ รายงานปีละ ๑ ครั้ง หลังจากสิ้นสุดปีงบประมาณ

ส่วนที่ ๑ ข้อมูลทั่วไป

๑. ชื่อองค์กรปกครองส่วนท้องถิ่น องค์การบริหารส่วนตำบลหนองแสง
๒. วัน/เดือน/ปี ที่รายงาน

ส่วนที่ ๒ ยุทธศาสตร์และโครงการในปี พ.ศ.

๑. ยุทธศาสตร์และจำนวนโครงการที่ปรากฏอยู่ในแผนและจำนวนโครงการที่ได้ปฏิบัติ

ยุทธศาสตร์	จำนวนโครงการ	
	จำนวนโครงการที่ปรากฏอยู่ในแผน	จำนวนโครงการที่ได้ปฏิบัติ
๑. การพัฒนาด้านเมืองน่าอยู่ ๖ ด้าน		
๒. การพัฒนาด้านภูมิปัญญาท้องถิ่น		
๓. การพัฒนาด้านวิถีชีวิตพอเพียง		

ส่วนที่ ๓ ผลการดำเนินงาน

๔. ความพึงพอใจต่อผลการดำเนินงานขององค์กรปกครองส่วนท้องถิ่นในภาพรวม

ประเด็น	พอใจมาก	พอใจ	ไม่พอใจ
๑) มีการเปิดโอกาสให้ประชาชนมีส่วนร่วมในโครงการ/กิจกรรม			
๒) มีการประชาสัมพันธ์ให้ประชาชนรับรู้ข้อมูลของโครงการ/กิจกรรม			
๓) มีการเปิดโอกาสให้ประชาชนแสดงความคิดเห็นในโครงการ/กิจกรรม			
๔) มีการรายงานผลการดำเนินงานของโครงการ/กิจกรรมให้ประชาชนทราบ			
๕) การเปิดโอกาสให้ประชาชนตรวจสอบการดำเนินโครงการ/กิจกรรม			
๖) การดำเนินงานเป็นไปตามระยะเวลาที่กำหนด			
๗) ผลการดำเนินโครงการ/กิจกรรมนำไปสู่การแก้ไขปัญหาของประชาชนในท้องถิ่น			
๘) ประโยชน์ที่ประชาชนได้รับจากการดำเนินโครงการ/กิจกรรม			
ภาพรวม			

การดำเนินงานในแต่ละยุทธศาสตร์

ยุทธศาสตร์ที่ ๑

๑) ความพึงพอใจของผู้เกี่ยวข้อง

ประเด็น	คะแนนความพึงพอใจ (เต็ม ๑๐ คะแนน)
๑) มีการเปิดโอกาสให้ประชาชนมีส่วนร่วมในโครงการ/กิจกรรม	
๒) มีการประชาสัมพันธ์ให้ประชาชนรับรู้ข้อมูลของโครงการ/กิจกรรม	
๓) มีการเปิดโอกาสให้ประชาชนแสดงความคิดเห็นในโครงการ/กิจกรรม	
๔) มีการรายงานผลการดำเนินงานโครงการ/กิจกรรมต่อให้ประชาชนทราบ	
๕) การเปิดโอกาสให้ประชาชนตรวจสอบการดำเนินการโครงการ/กิจกรรม	
๖) การดำเนินงานเป็นไปตามระยะเวลาที่กำหนด	
๗) ผลการดำเนินโครงการ/กิจกรรมนำไปสู่การแก้ไขปัญหาของประชาชนในท้องถิ่น	
๘) ประโยชน์ที่ประชาชนได้รับจากการดำเนินโครงการ/กิจกรรม	
ภาพรวม	

๒) การเปลี่ยนแปลงของชุมชนตามตัวชี้วัดที่เลือก

ตัวชี้วัดที่เลือก	หน่วย	ผลการดำเนินงาน		
		ก่อนดำเนินการ (จำนวน)	หลังดำเนินการ (จำนวน)	เพิ่ม/ลด

เครื่องมือแบบสอบถาม

โดยเครื่องมือที่ใช้ในการประเมินความพึงพอใจ มีดังนี้

แบบที่ ๓/๓ แบบประเมินความพึงพอใจต่อผลการดำเนินงานขององค์กรปกครองส่วนท้องถิ่น

แบบที่ ๓/๔ แบบประเมินความพึงพอใจของผู้รับบริการในงานบริการขององค์กรปกครองส่วนท้องถิ่น (ให้หน่วยงานภายนอกดำเนินการ)

แบบที่ ๓/๒ แบบประเมินความพึงพอใจต่อผลการดำเนินงานขององค์การบริหารส่วนตำบลหนองแสงในภาพรวม

คำชี้แจง : แบบที่ ๓/๒ เป็นแบบสำรวจความพึงพอใจของประชาชนต่อการดำเนินงานขององค์การบริหารส่วนตำบลหนองแสง ในภาพรวม โดยให้มีการเก็บข้อมูลปีละ ๑ ครั้ง หลังจากสิ้นสุดปีงบประมาณ

ส่วนที่ ๑ ข้อมูลทั่วไป

๑. เพศ ชาย หญิง
๒. อายุ ต่ำกว่า ๒๐ ปี ๒๐ - ๓๐ ปี ๓๑ - ๔๐ ปี
 ๔๑ - ๕๐ ปี ๕๑- ๖๐ ปี มากกว่า ๖๐ ปี
๓. การศึกษา ประถมศึกษา มัธยมศึกษาหรือเทียบเท่า อนุปริญญาหรือเทียบเท่า
 ปริญญาตรี สูงกว่าปริญญาตรี อื่นๆ
๔. อาชีพหลัก รับราชการ เอกชน/รัฐวิสาหกิจ ค้าขาย ธุรกิจส่วนตัว
 รับจ้าง นักเรียนนักศึกษา เกษตรกร
 อื่น ๆ (ระบุ).....

ส่วนที่ ๒ ความพึงพอใจต่อผลการดำเนินงานขององค์การบริหารส่วนตำบลหนองแสง

๕. ท่านมีความพึงพอใจต่อผลการดำเนินงานขององค์การบริหารส่วนตำบลหนองแสง ในภาพรวมมากน้อยเพียงใด

ประเด็น	พอใจ มาก	พอใจ	ไม่ พอใจ
๑) การเปิดโอกาสให้ประชาชนมีส่วนร่วมในโครงการ/กิจกรรม			
๒) การประชาสัมพันธ์ให้ประชาชนรับรู้ข้อมูลของโครงการ/กิจกรรม			
๓) การเปิดโอกาสให้ประชาชนแสดงความคิดเห็นในโครงการ/กิจกรรม			
๔) การรายงานผลการดำเนินงานของโครงการ/กิจกรรมต่อสาธารณะ			
๕) ความโปร่งใสในการดำเนินโครงการ/กิจกรรม			
๖) การดำเนินงานเป็นไปตามระยะเวลาที่กำหนด			
๗) ผลการดำเนินโครงการ/กิจกรรมนำไปสู่การแก้ไขปัญหาของประชาชน ในท้องถิ่น			
๘) การแก้ไขปัญหาและการตอบสนองความต้องการของประชาชน			
๙) ประโยชน์ที่ประชาชนได้รับจากการดำเนินโครงการ/กิจกรรม			

แบบที่ ๓/๓ แบบประเมินความพึงพอใจต่อผลการดำเนินงานขององค์การบริหารส่วนตำบลหนองแสงในภาพรวม

คำชี้แจง : แบบที่ ๓/๓ เป็นแบบสำรวจความพึงพอใจของประชาชนต่อการดำเนินงานขององค์การบริหารส่วนตำบลหนองแสง ในภาพรวม โดยให้มีการเก็บข้อมูลปีละ ๑ ครั้ง หลังจากสิ้นสุดปีงบประมาณ

ส่วนที่ ๑ ข้อมูลทั่วไป

๑. เพศ ชาย หญิง
๒. อายุ ต่ำกว่า ๒๐ ปี ๒๐ - ๓๐ ปี ๓๑ - ๔๐ ปี
 ๔๑ - ๕๐ ปี ๕๑ - ๖๐ ปี มากกว่า ๖๐ ปี
๓. การศึกษา ประถมศึกษา มัธยมศึกษาหรือเทียบเท่า อนุปริญญาหรือเทียบเท่า
 ปริญญาตรี สูงกว่าปริญญาตรี อื่นๆ
๔. อาชีพหลัก รับราชการ เอกชน/รัฐวิสาหกิจ ค้าขาย ธุรกิจส่วนตัว
 รับจ้าง นักเรียนนักศึกษา เกษตรกร
 อื่น ๆ (ระบุ).....

ส่วนที่ ๒ ความพึงพอใจต่อผลการดำเนินงานขององค์การบริหารส่วนตำบลหนองแสง

๕. หากให้ท่านประเมินความพึงพอใจต่อผลการดำเนินงานขององค์การบริหารส่วนตำบลหนองแสง ในยุทธศาสตร์การพัฒนา ด้าน โดยให้คะแนนเต็ม ๑๐ ท่านจะให้คะแนนองค์กรปกครองส่วนท้องถิ่นของท่านเท่าใด

ความพึงพอใจ	คะแนน (๑๐ คะแนน)
๑) มีการเปิดโอกาสให้ประชาชนมีส่วนร่วมในการเสนอโครงการ/กิจกรรม	
๒) มีการประชาสัมพันธ์ให้ประชาชนรับรู้ข้อมูลของโครงการ/กิจกรรม	
๓) มีการเปิดโอกาสให้ประชาชนแสดงความคิดเห็นในโครงการ/กิจกรรม	
๔) มีการรายงานผลการดำเนินงานของโครงการ/กิจกรรมให้ประชาชนทราบ	
๕) มีความโปร่งใสในการดำเนินโครงการ/กิจกรรม	
๖) การดำเนินงานเป็นไปตามระยะเวลาที่กำหนด	
๗) ผลการดำเนินโครงการ/กิจกรรมนำไปสู่การแก้ไขปัญหาของประชาชนในท้องถิ่น	
๘) ประโยชน์ที่ประชาชนได้รับจากการดำเนินโครงการ/กิจกรรม	

๔.๔ ข้อเสนอแนะในการจัดทำแผนพัฒนาท้องถิ่นใน

(๑) ผลกระทบนำไปสู่ออนาคต

(๑.๑) ปัญหาสาธารณสุขต่างๆ ที่เกิดขึ้นในองค์กรปกครองส่วนท้องถิ่น อันได้แก่ ภัยแล้ง วาตภัย น้ำท่วม อัคคีภัย ที่เกิดขึ้นและส่งผลกระทบต่อประชาชนในพื้นที่ เกิดความเสียหายทั้งชีวิตและทรัพย์สิน แนวทางการแก้ไข คือพิจารณาวางแผนการดำเนินการป้องกัน ก่อนเกิดเหตุ ระหว่างเกิดเหตุ หลังเกิดเหตุ บรรจุ แผนงาน โครงการ กิจกรรม การให้ความช่วยเหลือต่างๆ จัดตั้งศูนย์ช่วยเหลือประชาชนขององค์กรปกครองส่วนท้องถิ่น เพื่อสามารถดำเนินการได้ทัน่วงที

(๑.๒) ปัญหาโรคระบาดที่เกิดจากคน เกิดจากสัตว์ ที่ส่งผลอันตราย หรือคร่าต่อชีวิต ประชาชน และสัตว์ต่างๆ ในตำบล ซึ่งได้แก่ โรคไข้หวัดใหญ่ ไข้หวัดนก โรคมือ เท้า ปาก ที่เกิดขึ้นกับเด็กๆ โรคพิษสุนัขบ้า แนวทางการแก้ไขปัญหา คือ ฝึกอบรม ประชาสัมพันธ์ รมณรงค์การป้องกัน ลงพื้นที่ระงับการเกิดโรคระบาด การทำลาย การรักษา

(๑.๓) ปัญหาประชาชนมีรายได้น้อย การศึกษาต่ำ ประชาชนในตำบลยังมีคนรายได้น้อย มีหนี้สินเยอะ ไม่เพียงพอในการดำรงชีวิต ค่าครองชีพสูง แนวทางการแก้ไขปัญหา ให้ความรู้เกี่ยวกับการประกอบอาชีพ สาธิตการประกอบอาชีพ ช่วยเหลือประชาชนซ่อมแซมบ้านคนจน ผู้มีรายได้น้อย ส่งเสริมด้านการศึกษาโดยการจัดบริการสาธารณสุขด้านการศึกษา การจัดตั้งศูนย์พัฒนาเด็กเล็ก สนับสนุนกิจกรรมต่างๆ ให้กับเด็กนักเรียน จ้างเด็กนักเรียนในช่วงปิดภาคเรียนเพื่อมีรายได้

(๑.๔) ปัญหายาเสพติดในตำบล ในพื้นที่ยังไม่พบว่ามีการค้ายาเสพติด และยังไม่พบรายงานว่ามีผู้ติดยาเสพติด แต่เพื่อเป็นการป้องกัน มีแนวทางการป้องกัน โดยการลงพื้นที่ค้นหา การรณรงค์ป้องกันการให้ความรู้กับประชาชนได้ทราบถึงโทษของยาเสพติด

(๑.๕) ปัญหาการสัญจรไปมาของประชาชนในตำบล เนื่องจาก ในตำบลด้านโครงสร้างพื้นฐาน เส้นทางคมนาคมบางหมู่บ้านยังเป็น ถนนดิน ถนนลูกรัง ช่วงฤดูฝนถนนลื่น เป็นหลุมเป็นบ่อ เกิดปัญหาในการสัญจรไปมาของประชาชน เสี่ยงต่อการเกิดอุบัติเหตุ การคมนาคมล่าช้า แนวทางการแก้ไข จัดทำแผนงานโครงการก่อสร้างถนนในเส้นทางสำคัญ พิจารณาเสนอสนับสนุนจากหน่วยงานอื่น

(๒) ข้อสังเกต ข้อเสนอแนะ ผลจากการพัฒนา

(๒.๑) ข้อสังเกต จากการสำรวจข้อมูล การลงพื้นที่ในตำบล จะเห็นว่าประชาชนยังมีปัญหาที่จะต้องดำเนินการแก้ไขอยู่มาก ดังนี้ ด้านการศึกษา สาธารณสุข ความมั่นคงปลอดภัยในชีวิตและทรัพย์สิน การศาสนา ศิลปวัฒนธรรม ประเพณี กีฬา สถานที่ผ่อนหย่อนใจ สวัสดิการสังคม การเกษตร เศรษฐกิจ อุตสาหกรรม การพัฒนาอาชีพ เส้นทางคมนาคมขนส่ง/ไฟฟ้า/น้ำประปา/แหล่งน้ำเพื่ออุปโภค – บริโภค ด้านทรัพยากรและสิ่งแวดล้อม ขยะมูลฝอยและสิ่งปฏิกูล จากปัญหาด้านต่างๆ ประชาชนไม่สามารถแก้ไขปัญหาเองได้จึงต้องเสนอให้องค์กรปกครองส่วนท้องถิ่นแก้ไข ทำให้มีการเสนอโครงการเข้ามาเป็นจำนวนมาก ซึ่งงบประมาณขององค์กรปกครองส่วนท้องถิ่นนั้นมีจำกัดไม่เพียงพอต่อการจัดการได้

(๒.๒) ข้อเสนอแนะ จากข้อสังเกตดังกล่าว มีข้อเสนอแนะในการแก้ไขปัญหาต่างๆ ดังนี้ ปัญหาต่างๆ ที่ถูกเสนอมายังองค์กรปกครองส่วนท้องถิ่น นั้น ควรนำมาพิจารณาจัดลำดับความสำคัญโดยประชาคมท้องถิ่น ซึ่งมีหลายภาคส่วน ประกอบไปด้วย คณะกรรมการพัฒนาขององค์กรปกครองส่วนท้องถิ่น สมาชิกสภาท้องถิ่น ผู้นำหมู่บ้าน ตัวแทนส่วนราชการ รัฐวิสาหกิจ หน่วยงานที่เกี่ยวข้อง ประชาชนทั่วไป ร่วมกันพิจารณาจัดลำดับความสำคัญของโครงการ และพิจารณาบรรจุเข้าแผนพัฒนาท้องถิ่นต่อไป กรณีโครงการที่เกินศักยภาพที่ให้องค์กรปกครองส่วนท้องถิ่นเสนอขอรับการสนับสนุนจากหน่วยงานอื่น